This is a digital copy of a book that was preserved for generations on library shelves before it was carefully scanned by Google as part of a project to make the world's books discoverable online.

It has survived long enough for the copyright to expire and the book to enter the public domain. A public domain book is one that was never subject to copyright or whose legal copyright term has expired. Whether a book is in the public domain may vary country to country. Public domain books are our gateways to the past, representing a wealth of history, culture and knowledge that's often difficult to discover.

Marks, notations and other marginalia present in the original volume will appear in this file - a reminder of this book's long journey from the publisher to a library and finally to you.

Usage guidelines

Google is proud to partner with libraries to digitize public domain materials and make them widely accessible. Public domain books belong to the public and we are merely their custodians. Nevertheless, this work is expensive, so in order to keep providing this resource, we have taken steps to prevent abuse by commercial parties, including placing technical restrictions on automated querying.

We also ask that you:

+ *Make non-commercial use of the files* We designed Google Book Search for use by individuals, and we request that you use these files for personal, non-commercial purposes.

+ *Refrain from automated querying* Do not send automated queries of any sort to Google's system: If you are conducting research on machine translation, optical character recognition or other areas where access to a large amount of text is helpful, please contact us. We encourage the use of public domain materials for these purposes and may be able to help.

+ *Maintain attribution* The Google "watermark" you see on each file is essential for informing people about this project and helping them find additional materials through Google Book Search. Please do not remove it.

+ *Keep it legal* Whatever your use, remember that you are responsible for ensuring that what you are doing is legal. Do not assume that just because we believe a book is in the public domain for users in the United States, that the work is also in the public domain for users in other countries. Whether a book is still in copyright varies from country to country, and we can't offer guidance on whether any specific use of any specific book is allowed. Please do not assume that a book's appearance in Google Book Search means it can be used in any manner anywhere in the world. Copyright infringement liability can be quite severe.

About Google Book Search

Google's mission is to organize the world's information and to make it universally accessible and useful. Google Book Search helps readers discover the world's books while helping authors and publishers reach new audiences. You can search through the full text of this book on the web at `http://books.google.com/`

Это цифровая коиия книги, хранящейся для иотомков на библиотечных иолках, ирежде чем ее отсканировали сотрудники комиании Google в рамках ироекта, цель которого - сделать книги со всего мира достуиными через Интернет.

Прошло достаточно много времени для того, чтобы срок действия авторских ирав на эту книгу истек, и она иерешла в свободный достуи. Книга иереходит в свободный достуи, если на нее не были иоданы авторские ирава или срок действия авторских ирав истек. Переход книги в свободный достуи в разных странах осуществляется ио-разному. Книги, иерешедшие в свободный достуи, это наш ключ к ирошлому, к богатствам истории и культуры, а также к знаниям, которые часто трудно найти.

В этом файле сохранятся все иометки, иримечания и другие заииси, существующие в оригинальном издании, как наиоминание о том долгом иути, который книга ирошла от издателя до библиотеки и в конечном итоге до Вас.

Правила использовапия

Комиания Google гордится тем, что сотрудничает с библиотеками, чтобы иеревести книги, иерешедшие в свободный достуи, в цифровой формат и сделать их широкодостуиными. Книги, иерешедшие в свободный достуи, иринадлежат обществу, а мы лишь хранители этого достояния. Тем не менее, эти книги достаточно дорого стоят, иоэтому, чтобы и в дальнейшем иредоставлять этот ресурс, мы иредириняли некоторые действия, иредотвращающие коммерческое исиользование книг, в том числе установив технические ограничения на автоматические заиросы.

Мы также иросим Вас о следующем.

- Не исиользуйте файлы в коммерческих целях.
  Мы разработали ирограмму Поиск книг Google для всех иользователей, иоэтому исиользуйте эти файлы только в личных, некоммерческих целях.

- Не отиравляйте автоматические заиросы.
  Не отиравляйте в систему Google автоматические заиросы любого вида. Если Вы занимаетесь изучением систем машинного иеревода, оитического расиознавания символов или других областей, где достуи к большому количеству текста может оказаться иолезным, свяжитесь с нами. Для этих целей мы рекомендуем исиользовать материалы, иерешедшие в свободный достуи.

- Не удаляйте атрибуты Google.
  В каждом файле есть "водяной знак" Google. Он иозволяет иользователям узнать об этом ироекте и иомогает им найти доиолнительные материалы ири иомощи ирограммы Поиск книг Google. Не удаляйте его.

- Делайте это законно.
  Независимо от того, что Вы исиользуйте, не забудьте ироверить законность своих действий, за которые Вы несете иолную ответственность. Не думайте, что если книга иерешла в свободный достуи в США, то ее на этом основании могут исиользовать читатели из других стран. Условия для иерехода книги в свободный достуи в разных странах различны, иоэтому нет единых иравил, иозволяющих оиределить, можно ли в оиределенном случае исиользовать оиределенную книгу. Не думайте, что если книга иоявилась в Поиске книг Google, то ее можно исиользовать как угодно и где угодно. Наказание за нарушение авторских ирав может быть очень серьезным.

О программе Поиск кпиг Google

Миссия Google состоит в том, чтобы организовать мировую информацию и сделать ее всесторонне достуиной и иолезной. Программа Поиск книг Google иомогает иользователям найти книги со всего мира, а авторам и издателям - новых читателей. Полнотекстовый иоиск ио этой книге можно выиолнить на странице `http://books.google.com/`

HC
334.5
S758
1884
Vyp. 7

D7 9/21

СБОРНИКЪ
СТАТИСТИЧЕСКИХЪ СВѢДѢНІЙ
ПО
КУРСКОЙ ГУБЕРНІИ.

ОТДѢЛЪ ХОЗЯЙСТВЕННОЙ СТАТИСТИКИ.

ВЫПУСКЪ СЕДЬМОЙ.

STANFORD UNIVERSITY
STACKS
APR 198
LIBRARY

Изданіе Курскаго Губернскаго Земства.

ГОСУД. ПУБЛИЧНАЯ ИСТОРИЧЕСКАЯ БИБЛИОТЕКА
2 МАЙ 1885
116
ИСТОРИЧЕСКАГО ОБЩЕСТВА
1868

КУРСКЪ.

Типографія Курскаго Губернскаго Земства

1884.

ОТДѢЛЪ ХОЗЯЙСТВЕННОЙ СТАТИСТИКИ.

ВЫПУСКЪ СЕДЬМОЙ.

Путивльскій уѣздъ.

Дозволено цензурою. Москва 6 марта 1885 года.

HA 1448
K85
1883
v.7

Мѣстныя изслѣдованія по Путивльскому уѣзду производились въ Апрѣлѣ, Маѣ и отчасти Іюнѣ мѣсяцахъ 1884 года, по той-же программѣ, которая примѣнялась при изслѣдованіи всѣхъ предшествовавшихъ уѣздовъ. Нѣкоторыя допущенныя нами особенности группировки собраннаго матерьяла разъяснены въ предисловіи къ статистико-экономическимъ таблицамъ.

Въ работахъ по Путивльскому уѣзду, кромѣ [illegible] ныхъ въ VI выпускѣ, принимали участіе:—I. В. Теръ-[illegible] І. І. Сметанинъ, В. В. Фроловъ *и* Н. А. Благовѣщенскій. [illegible] *ніе къ таблицамъ. Отдѣлъ о доходности земель* [illegible] І. І. Дружининымъ, *а группировка свѣдѣній о* [illegible] *ніяхъ*—Г. П. Патрушевымъ.

[illegible]

ОГЛАВЛЕНІЕ.

I. **Крестьянское хозяйство.** *Стран.*

Введеніе . . . . . 1.

Статистическія свѣдѣнія объ экономическомъ положеніи крестьянскихъ общинъ Путивльскаго уѣзда:

1. Николаевская волость . . . . . 1.
2. Большенеплюевская „ . . . . . 10.
3. Крупецкая „ . . . . . 18.
4. Поповослободская „ . . . . . 26.
5. Краснослободская „ . . . . . 34.
6. Ревякинская „ . . . . . 42.
7. Антыковская „ . . . . . 50.
8. Волынцевская „ . . . . . 66.
9. Казачанская „ . . . . . 98.
10. Клепальская „ . . . . . 106.
11. Новослободская „ . . . . . 114.
12. Князевская „ . . . . . 130.
13. Глушецкая „ . . . . . 146.
14. Грузсчанская „ . . . . . 162.
15. Череповская „ . . . . . 178.
16. Пригородняя „ . . . . . 194.
17. Бурыньская „ . . . . . 218.
18. Гвинтовская „ . . . . . 226.
19. Берюховская „ . . . . . 242.
20. Шалыгинская „ . . . . . 258.

Общая сводная по уѣзду таблица . . . . 276.

Поразрядная таблица . . . . . 284.

Общественная аренда внѣнадѣльныхъ земель . . 292.

мъ работникомъ на работника мужескаго пола приходится ровно 5 ...ока, тогда какъ по всему уѣзду только 4. Затѣмъ допустивъ, ...на семью съ 2—3 работниками въ среднемъ можно считать $2^1/_2$, по...мъ что на одного работника приходится уже только 3 ѣдока. ...конецъ полагая, что въ самыхъ многорабочихъ семьяхъ только по 4 ра...ника, а это значитъ уменьшать ихъ число, мы получимъ на одного ...отника 3,1 ѣдока. Понятно, что малорабочія семьи въ силу уже этого ...ходятся въ худшемъ положеніи. Изъ тѣхъ же графъ мы можемъ су...ть о величинѣ семей разгруппированныхъ правда по другому, такъ ...ать косвенному, признаку — рабочей силѣ. На семью безъ работника при...дится 3,5 души обоего пола, на семью съ однимъ работникомъ 5 душъ, ...итая и его въ томъ числѣ, на семью съ 2—3 работниками — 7,6 души, наконецъ на самую многорабочую — 12,7 душъ.

Теперь посмотримъ, какъ распредѣляется рабочая сила въ разныхъ частяхъ уѣзда.

Раздѣлимъ семьи на двѣ группу: одну составятъ семьи малорабочія — т. е. вовсе безъ работника и съ однимъ работникомъ, другую семьи многорабочія, и переведя абсолютныя числа въ процентныя отношенія, получимъ:

	% малораб. къ общему числу семей.	% многораб. къ общему числу семей.
Сѣверный уголъ уѣзда .	60,5	39,5
Хуторянская часть . .	67,9	32,1
Засемьская часть . .	62,1	37,9
По всему уѣзду .	63	37

Въ то время какъ въ Засемьской части отношеніе малорабочихъ семей близко къ среднему поѣздному отношенію, въ Хуторянской части оно поднимается почти на 5%, а въ Сѣверномъ углѣ мы снова наблюдаемъ значительное пониженіе.

Чтобы покончить съ распредѣленіемъ населенія и рабочей силы по территоріи уѣзда остановимся еще на главномъ раздѣленіи по по́ламъ. Во всемъ уѣздѣ на 100 женщинъ приходится 102 мужчины т. е. почти поровну. Въ Русщинѣ мужчинъ меньше (101,7) чѣмъ въ Засемьи (102,5). Собственно говоря въ Засемьской и Хуторянской частяхъ на 100 женщинъ приходится мужчинъ поровну (102,5 въ Засемьи и 102,4 въ Хуторянской), въ Сѣверномъ же углѣ на 100 женщинъ приходится мужчинъ едва 100,3. На 100 женскихъ работницъ во всемъ уѣздѣ приходится 103,7 мужскихъ работниковъ, причемъ по отдѣльнымъ частямъ наблюдаются отклоненія въ томъ же порядкѣ.

[illegible] уѣзда возросло [illegible] Столь высокое [illegible] причинъ естественнаго приращенія [illegible] въ Путивльскомъ [illegible] встрѣчаются только въ 12 волостяхъ [illegible] съ промышленными [illegible] тѣхъ [illegible] другихъ очень мало. До [illegible] уѣзда [illegible] семей, причемъ главнымъ [illegible] семей, Новослобод[illegible] (19), [illegible] года уѣздъ потерялъ 95 семей и опять [illegible] потеряла 68 семей [illegible] потеряла Хуторская.

[illegible] изъ уѣзда въ 240 душъ [illegible] такимъ образомъ средняя переселенческая [illegible] слѣдовательно переселяются мало-[illegible] не на землю, а въ города съ цѣлью про-[illegible] 95 падаетъ на Хуторскую часть, осо-[illegible] волости, что объясняется близостью [illegible] волости, въ которыхъ наблюдается наиболь-[illegible] хотя нѣтъ выселеній съ промышленной [illegible] отступленіе въ этомъ отношеніи пред-[illegible] волость.

[illegible] между населеніемъ и землей. Общее коли-[illegible] до 105,686,5 десятинъ, кромѣ того [illegible] принадлежитъ 6062,6 десятины разнаго [illegible] крестьяне Путивльскаго уѣзда поль-[illegible] на различіи коихъ и установлено [illegible] различіе еще не единственный при-[illegible] тѣсно связаны формы землевладѣ-[illegible] разряды крестьянъ въ сто-[illegible] поуѣздной таблицы. Въ ней [illegible] противоположныя группы: на кресть-[illegible] послѣднихъ вошли Николаев-[illegible] невошедшіе въ ревизскія [illegible] земли по Положенію, и на-[illegible] неоговоренные и вообще всѣ по-[illegible] дѣйствительно ею невладѣющіе.
[illegible] дворовъ въ 3711 душъ [illegible] 7,4 % всѣхъ семей, и

5,7 % всего населенія. *) На безнадѣльную семью приходится 4,6 душъ обоего пола, что гораздо ниже средней поуѣздной семьи и нѣсколько выше переселенческой. У безнадѣльныхъ женщинъ больше чѣмъ мужчинъ. Въ концѣ экономическихъ таблицъ приложены особыя детальныя свѣдѣнія о безнадѣльныхъ крестьянахъ: тамъ по каждому селенію (а не общинѣ) отдѣльно сгруппированы наиважнѣйшія экономическія данныя.

Надѣльная земля распредѣляется между 19450 домохозяевами и стало быть вреднемъ на надѣльный дворъ приходится 5,6 десят., отклоненіе же въ сторону maximum'a достигаетъ до 66 десят. и въ сторону minimum'a до 0,2 или 480 квадратныхъ сажень. Больше всего земли на дворъ приходится въ Берюховской волости (7,6), меньше всего въ Бурыньской (3,9).

Въ экономическія таблицы введено еще 4 графы (46—50) для опредѣленія размѣра надѣла на ревизскую душу, на наличную, на работника и на ѣдока. По первой изъ нихъ прямо можно судить о размѣрахъ крестьянскаго землевладѣнія. Такъ мы видимъ по сводной, что только 7 волостей получили высшій надѣлъ опредѣленный особымъ приложеніемъ къ ст. 15 Мѣстнаго Положенія, въ среднемъ же по всему уѣзду приходится только 2,5 дес. на ревизскую душу. Затѣмъ, такъ какъ за послѣдніе года крестьяне-общинники начали производить переверстки земли по наличнымъ, живымъ душамъ мужскаго пола, то пришлось сдѣлать вычисленіе размѣра на живую душу. Потомъ чтобы судить на сколько обезпечена рабочая сила землей — главнымъ объектомъ своего приложенія, вычисленъ размѣръ надѣла и на работника. Въ лучшемъ положеніи находятся Берюховская, Пригородняя и Новослободская волости, въ худшемъ Грузчанская, Бурыньская и Поповослободская. Въ среднемъ по уѣзду работникъ обезпеченъ 3,5 десят. надѣльной земли. Наконецъ для цѣлей спеціально продовольственныхъ высчитано сколько земли приходится на ѣдока. Здѣсь особенно выдѣляются Ревякинская и уже помянутыя большеземельныя волости. Каждая душа въ уѣздѣ въ среднемъ обезпечена 0,9 десятины.

Рѣзкую разницу по обезпеченію землей представляютъ Засемье и Русщина.

	ДЕСЯТИНЪ НАДѢЛЬНОЙ ЗЕМЛИ:			
	НА ДВОРЪ.	НА НАЛИЧ. МУЖ. ДУШУ.	НА РАБОТ.	НА ѢДОКА.
Засемье . . .	4,9	1,5	3,0	0,7
Хуторянская часть .	6,6	2,2	4,2	1,1
Сѣверный уголъ .	6,1	1,8	3,6	0,9

*) Въ Сѣверномъ углѣ уѣзда мы видимъ, что безнадѣльныя семьи составляютъ 9,6 % по общему числу. Въ Хуторянской части 8,2 % и въ Засемьянской 6,1 %.

1 лошадь приходится всего 1,3 дес. Такимъ образомъ на 10 десятинахъ надѣльной земли могущихъ служить выпасомъ, пасется около 4 коровъ, около 8 лошадей, до 14 овецъ и болѣе 6 свиней; сверхъ того телята и жеребята. Такой недостатокъ въ кормовомъ пространствѣ лишь частію пополняется арендой пастбищъ. Всѣ случаи такой аренды детализированы въ примѣчаніяхъ къ условіямъ аренды вообще; а въ концѣ сводной поразрядной всѣ данныя сгруппированы въ одну таблицу. Изъ нея мы узнаемъ, что всѣхъ случаевъ аренды пастбищъ насчитывается 66, но въ 20 случаяхъ не было возможности точно опредѣлить количества арендуемыхъ десятинъ, такъ какъ крестьяне часто затрудняются при такомъ опредѣленіи въ силу особенностей аренды пастбищъ: въ самомъ дѣлѣ крестьянину нужно знать только мѣсто, которое смято подъ выпасъ, нужно знать грани и межи, за которые скотъ не долженъ заходить, а сколько десятинъ въ снятомъ пространствѣ это часто опредѣляется „глазомѣрно“, да и глазомѣръ не идетъ дальше опредѣленія— не будетъ ли тѣсно, что при извѣстномъ сельскохозяйственномъ опытѣ разрѣшить нетрудно.

Изъ 46 случаевъ, въ которыхъ имѣются точныя данныя о количествѣ десятинъ нанимаемыхъ пастбищъ, 34 приходятся на Засемье, 3 случая на Сѣверный уголъ и 9 на Хуторянскую часть. Въ 6 волостяхъ нѣтъ ни одного случая. Въ среднемъ на одинъ случай приходится 86,1 десятины. На одну голову крупнаго скота приходится 1.4 нанятаго пастбища т. е. вдвое менѣе, чѣмъ приходится надѣльныхъ пастбищъ. Это объясняется общимъ недостаткомъ выпусковъ, часто и этого достать некдѣ. Такимъ образомъ нанимаемыя пастбища можно разсматривать какъ прибавокъ къ имѣющимся надѣльнымъ, а съ другой стороны, какъ неизбѣжное слѣдствіе особенностей въ расположеніи надѣловъ. Собственно говоря надѣльныя земли представляютъ плохія выпасы во первыхъ потому, что въ нѣкоторыхъ общинахъ нѣтъ трехпольной системы, во вторыхъ—нерѣдко нѣтъ свободныхъ прогоновъ, въ третьихъ часто надѣлъ состоитъ изъ множества мелкихъ отдѣльныхъ кусковъ, которые съ трудомъ могутъ быть эксплоатируемы подъ выпасы.

Что касается первой группы явленій, то она незначительна: сравнительно высокая степень полевой культуры, какъ напримѣръ вспашка полей двухконными сохами „перовичками“, вызванная спросомъ на свекловицу и отчасти (въ 4 юго-западныхъ волостяхъ) на фасоль—не позволяетъ крестьянамъ завести ту разнопольную систему, которая въ нѣкоторыхъ уѣздахъ Курской губ. еще такъ сильна. Безтолочная земля въ Путивльскомъ уѣздѣ—рѣдкость. Если она гдѣ и встрѣчается, то или потому, что очень мало земли вообще или же къ тому принуждаетъ разбросанность, а также и отдаленность нѣкоторыхъ частей надѣла. Сверхъ клиновой земли безтолочная встрѣчается только въ 12 общинахъ; всей такой земли 407 десятинъ. Затѣмъ кромѣ трехпольной

системы, которая преобладаетъ въ уѣздѣ. Въ 9 общинахъ наблюдается однопольная и въ 7 двухпольная система. Если обратимся къ [illegible] таблицамъ и усчитаемъ ту землю, то увидимъ, что такія исключительныя системы объясняются нерѣдко крайнимъ малоземельемъ, почему и встрѣчается преимущественно у дарственныхъ крестьянъ, вторая тою же причиной и только отчасти неудобствомъ расположенія надѣла. Однопольная система встрѣчается въ 5 общинахъ дарственныхъ и 4 собственниковъ, но во всѣхъ случаяхъ площади надѣловъ сами по себѣ невелики, отчего нѣтъ особенной выгоды разбивать на клины. Такъ всей земли за этими общинами считается 395 дес., значитъ на одну около 44 дес. а пахатной и усадебной только 360 стало быть еще меньше. Если же мы откинемъ дарственниковъ Бурыньской волости № 11, у которыхъ 175,1 дес. земли, то показанное среднее упадетъ до весьма малой цифры около 28 дес. — ясно тутъ и разбивать на клины нечего. Тоже самое видимъ и въ двухпольной системѣ. Изъ 7 — три общины собственниковъ и 4 дарственниковъ. Всей пахатной съ усадебной 338 дес. на одну общину приходится болѣе 48 дес. т. е. уже болѣе, чѣмъ при однопольной системѣ, чего и слѣдовало ожидать. Собственно говоря всѣ земли этихъ общинъ слѣдуетъ считать беззалежными на томъ основаніи, что хотя крестьянинъ всегда старается оставить на третій годъ полосу подъ паръ но это ему тяжело и онъ предпочитаетъ сѣять ежегодно, удабривая по возможности засѣянныя полосы навозомъ. Такимъ образомъ это не та разнопольная земля, которая сѣется по очереди рожью и которой мы насчитали въ уѣздѣ до 107 десятинъ. Однако же однопольную и двухпольную систему нѣтъ основаній считать болѣе высокой по культурѣ, чѣмъ трехпольную: послѣдняя всегда болѣе урожайна.

Вторая группа явленій уже значительно шире: мы имѣемъ 37 случаевъ, гдѣ или вовсе нѣтъ прогона на надѣльную землю, или онъ стѣсненъ и приходится такъ или иначе платить либо отрабатывать за него.

Третья группа самая обширная. Въ 105 случаяхъ крестьяне получили надѣлъ не въ одномъ мѣстѣ, а въ нѣсколькихъ; притомъ здѣсь мы имѣемъ въ виду только пахатную землю, а не покосы. Сверхъ того въ 127 общинахъ мы встрѣчаемъ чересполосицу. Съ точки зрѣнія удобства пастбищъ — [illegible] является наивыгоднѣйшимъ условіемъ для крестьянъ, но съ [illegible] съ точки зрѣнія [illegible] разверстки земли между отдѣльными [illegible] — въ [illegible] производство. [illegible] въ [illegible] по разстоянію [illegible] чересполосица на настоящее время является [illegible] и [illegible] землевладѣнію [illegible] не [illegible] было, такіе [illegible] 45, изъ [illegible]. Из-

вольте разверетать такую дробность на 200—300 душевых паев: каждый будетъ стремиться получить поближе, и это повлечетъ къ тому, что въ ближнихъ трехъ четырехъ кускахъ нарѣжутъ непремѣнно всѣмъ домохозяевамъ хоть по 2 аршина на душу. Здѣсь мы возражаемъ не противъ пополосной разверстки между однообщинниками, а противъ черезполосицы съ посторонними владѣльцами, будутъ ли они частные собственники или также крестьяне, какъ это сплошь и рядомъ встрѣчается въ Хуторянской части. Частный собственникъ въ неразмежеванной дачѣ, окруженный со всѣхъ сторонъ крестьянской землей, вынужденъ держаться принудительной системы полеводства, полевая культура обрекается на традиціонный застой, а крестьянинъ въ тоже время также ничего не выигрываетъ, такъ какъ просторъ въ пастбищахъ только въ рѣдкихъ случаяхъ представляется болѣе выгоднымъ, чѣмъ отдаленность пахоти и ея дробная разверстка. Только въ 144 общинахъ мы видимъ особняки, а всѣхъ общинъ 458.

Мы не считаемъ возможнымъ останавливаться здѣсь на подробностяхъ черезполосицы въ Путивльскомъ уѣздѣ, такъ какъ это принадлежитъ къ спеціальному вопросу о формахъ землевладѣнія и его исторіи.

Переходя къ обработкѣ земли, мы прежде всего должны раздѣлить надѣльныхъ домохозяевъ на двѣ рѣзко отличающіяся категоріи: одну меньшую составляютъ вовсе неведущіе хозяйства на надѣльной землѣ безхозяйные, другую большую—тѣ, которые такъ или иначе ведутъ свое хозяйство. Послѣднюю категорію для многихъ цѣлей приходится подраздѣлить на ведущихъ хозяйство собственнымъ инвентаремъ и нанимающихъ его. Кромѣ того почти все Засемье, а отчасти и Рущина пашутъ паровичками, почему однолошадные хозяева вынуждены бываютъ „супрягаться“, т. е. брать у сосѣда лошадь на пахоту и за это давать ему свою на ту же работу. Для опредѣленія числа супряжниковъ можно воспользоваться числомъ однолошадныхъ (графа 105) которое почти совпадаетъ; ввести же число ихъ въ таблицы мы сочли невозможнымъ, такъ какъ нарушилось бы однообразіе съ сборниками другихъ уѣздовъ.

Всѣхъ сдающихъ свою надѣльную землю въ уѣздѣ 1319 домохозяевъ, что составляетъ 6,7 % къ общему числу. Процентъ ведущихъ свое хозяйство выразится 93,3. Но изъ послѣдняго отношенія нужно еще исключить обрабатывающихъ землю наймомъ. Такимъ образомъ получимъ 6,7 % сдающихъ, 13,3 % обрабатывающихъ наймомъ и ровно 80 % обрабатывающихъ собственнымъ инвентаремъ. Значитъ только $^4/_5$ всѣхъ домохозяевъ ведутъ по настоящему свое хозяйство—это тѣ земледѣльцы, которые въ состояніи заниматься своимъ промысломъ, не нуждаясь въ самомъ главномъ—въ рабочей силѣ. Наивысшій процентъ обрабатывающихъ собственнымъ инвентаремъ мы встрѣчаемъ въ Засемьи и особенно въ четырехъ юго-западныхъ волостяхъ

здѣсь онъ доходитъ до 85,9 %, затѣмъ въ остальныхъ 7 волостяхъ этотъ процентъ уже падаетъ до 81,[illegible] %; въ сѣверномъ углѣ еще ниже 80,5 %, и наконецъ въ Хуторянской части не включая сюда Пригородней волости, уже 76,[illegible] %, въ Пригородней же волости занимающихся земледѣліемъ всего 59,[illegible] %, а если исключить занимающихъ инвентарь, останется только около 17 %. Такой низкій процентъ объясняется близостью города, а эта близость отрываетъ населеніе отъ сохи и заставляетъ искать иныхъ источниковъ жизни.

Кромѣ надѣльныхъ земель 734 домохозяина имѣютъ купчія, принадлежащія имъ личную собственность земли: такихъ земель насчитывается 6062,[illegible] стало-быть на одного домохозяина приходится всего 8,2, что указываетъ на то, что эти земли составляютъ весьма мелкую собственность.

Сверхъ своихъ земель и надѣльныхъ крестьяне ведутъ хозяйство еще на наемныхъ земляхъ. Различается нѣсколько видовъ аренды. 1) Подесятинная съемка на одинъ посѣвъ а) за деньги и b) за отработки 2) аренда долгосрочная 3) аренда цѣлымъ обществомъ и 4) аренда надѣльныхъ земель, такъ сказать, обычная аренда. Оставляя послѣднюю какъ входящую въ общій итогъ надѣльныхъ земель и взявши 1, 2 и 3 долгосрочной и общественной аренды, мы получимъ общее число арендуемой земли доходящее до 31339 дес.: на одного работника приходится одна десятина съ небольшимъ лишкомъ.

1. Общее число (за деньги и отработки) десятинъ озимаго (8505,3) почти совпадаетъ съ яровымъ (8566,1), но за отработки сдается болѣе озимаго. Средняя цѣна озимаго выразилась по уѣзду 20 рублей 20 коп., ярового 13 рублей 90 копѣекъ. Стоимость отдѣльной десятины озимаго колеблется между 31 руб. и 6 руб. 80 коп., ярового — между 30 и 4 руб. Такимъ образомъ въ отдѣльныхъ случаяхъ цѣна десятины подъ яровой посѣвъ почти приближается къ цѣнѣ десятины подъ озимый. Есть даже цѣлыхъ [illegible] волости (Антыкомецкая и Бурмыкская) гдѣ и средняя цѣна ярового выше средней озимаго. Для сравненія разницъ въ цѣнахъ и размѣровъ аренды [illegible] данныя по участкамъ уѣзда.

	Средняя цѣна:		
	озимаго.	ярового.	покоса.
[illegible] годъ уѣзда . . .	20,1	10,3	12,7
[illegible] часть . . .	16,3	11,3	7,9
[illegible] волости [illegible] .	19,1	17,3	10,1
[illegible] . . .	31,8	30,1	16,3
[illegible]			
[illegible] случаи . . .	30,3	18,3	20,3

Въ Русцинѣ цѣна яроваго гораздо ниже озимаго, въ Засемьи почти совпадаетъ. Это объясняется вліяніемъ сахарныхъ заводовъ которые сильно увеличиваютъ спросъ на яровыя поля. Самая дешевая арендная стоимость десятины наблюдается въ Хуторянской части уѣзда. Затѣмъ цѣна озимаго по мѣрѣ удаленія къ сѣверу поднимается до 20 руб. 40 коп., яроваго же нѣсколько падаетъ. Въ юго-восточной части Засемья мы видимъ наивысшія цѣны.

Тѣже самыя колебанія мы наблюдаемъ на цѣнѣ покоса. Въ среднемъ одна десятина покоса нанимается по 10 руб. 50 коп., но въ отдѣльныхъ случаяхъ отклоненія бываютъ весьма значительныя: такъ maximum цѣны за покосную десятину въ Крупецкой волости достигаетъ 32 руб. а minimum падаетъ до 90 коп. въ Гнинтовской и не много выше—1 руб. въ Новослободской—это топкія, болотистыя, кочковатыя мѣста, гдѣ по выраженію крестьянъ: „одна осока, да чайки гнѣзда вьютъ;“ тогда какъ покосная десятина въ 32 рубля представляетъ лучшія луговыя части, дающія богатый укосъ. Громадная разница и вѣчное непостоянство въ цѣнахъ на покосъ объясняется естественными свойствами угодій этого рода: здѣсь среднія могутъ служить только до нѣкоторой степени приблизительными данными. Но этимъ среднимъ мы можемъ предполагать, что на юго-востокѣ Засемья покосы лучше и что ихъ тамъ меньше, такъ какъ замѣчается значительное повышеніе противъ среднихъ цѣнъ другихъ частей уѣзда.

Сравнивая денежную аренду съ отработочной мы наталкиваемся на такія различія въ разныхъ частяхъ территоріи.

	На одинъ арендующій дворъ приходится десятинъ.	
	за деньги.	за отработки.
Сѣверный уголъ уѣзда . . .	1,3	0,6
Хуторянская часть . . .	0,2	0,7
Восточная сторона Засемья . .	0,4	1,0
Западная (4 волости) . . .	0,2	1,1

Такимъ образомъ въ Засемьи и Хуторянской части преобладаетъ отработочная система аренды, въ Сѣверномъ углѣ наоборотъ.

Что касается покоса, то этотъ родъ угодій снимается преимущественно, если не исключительно, за деньги: изъ 9941,3 десятины покоса всего 808,3 (8%) снимаются за отработки и то въ 4 волостяхъ нѣтъ вовсе ни одного случая отработочной съемки, а въ другихъ 4 эта аренда не превышаетъ 5 дес. на волость. Только въ трехъ волостяхъ (Волынцевской, Гнинтовской и Казачанской) покосъ въ достаточномъ количествѣ снимается за отработки, но это не уменьшаетъ съемки за деньги. Игнорируя отработочную аренду

ющихъ. То что трудно для отдѣльной личности представляется легкимъ для цѣлаго міра. Только съ денежной стороны есть маленькая невыгода: въ то время какъ при долгосрочной арендѣ отдѣльному домохозяину обходится десятина на кругъ въ 10 руб. для общества она стоитъ 12 руб. 57 коп., а пара посѣвныхъ десятинъ обходится въ 37 руб. 73 коп. т. е. дороже подесятинной съемки на 3 руб. 63 коп. Правда, арендуя цѣлое имѣніе, обществу нѣтъ надобности снимать пастбищъ, но все-таки арендная плата очень высока, что объясняется недовѣріемъ къ обществу. Дѣйствительно, отдѣльное лицо всегда окажется болѣе аккуратнымъ въ денежныхъ разсчетахъ, по крайней мѣрѣ есть возможность выбрать аккуратнаго; общество же какъ коллективная, нѣсколько пестрая по своему составу единица часто противъ своего желанія въ силу какого-нибудь пустаго обстоятельства можетъ оказаться не состоятельнымъ. Все это увеличиваетъ рискъ, а рискъ поднимаетъ цѣну. Кромѣ того такой же подъемъ цѣнъ наблюдается въ общественной арендѣ покосной земли: въ то время какъ десятина покоса при единоличной съемкѣ въ среднемъ обходится въ 10 руб. 50 коп. при съемкѣ обществомъ иногда значительнымъ участкомъ она стоитъ 10 руб. 63 коп. Такимъ образомъ наивыгоднѣйшая сдача въ уѣздѣ есть такъ или иначе сдача цѣлому обществу.

Всѣхъ случаевъ общественной аренды насчитывается: 14 пахотной земли и 4 покосной; про арендованіе пастбищъ мы уже говорили.

Всей пахотной земли арендуется обществами 2322 дес. за деньги и 1059 за разные отработки. Такимъ образомъ обществамъ сдаются участки, достигающіе въ среднемъ 241,5 десятины т. е. болѣе или менѣе крупные фольварки. На каждаго домохозяина, члена арендующаго общества, приходится 1,4 дес. стало быть немного меньше, чѣмъ арендуетъ средній дворъ въ уѣздѣ (1,6), а если выкинуть изъ общественной аренды толоку, то это среднее еще больше понизится.

Всей покосной земли арендуется 199 дес. за деньги и 160 за отработки; средній сдаваемый участокъ равняется 89,3 дес. на арендующаго домохозяина приходится всего 0,6 дес. Слѣдовательно сверхъ общественной аренды отдѣльные домохозяева все-таки вынуждены бываютъ принанимать себѣ еще земли; но не надо забывать, что при арендованіи обществомъ снятою землей пользуются почти всѣ домохозяева безъ исключенія, при единоличной же арендаторами является лишь извѣстная часть домохозяевъ: изъ 100 домохозяевъ надѣльныхъ и безнадѣльныхъ только 53 являются арендаторами; по частямъ уѣзда въ этомъ отношеніи наблюдаются такія отклоненія: въ Хуторянской части изъ 100 домохозяевъ арендуютъ землю 42, въ Засемьѣ 54 и Сѣверномъ углѣ 65. Какъ видимъ распространенность аренднаго

разница. Всѣхъ овецъ въ уѣздѣ 82665 штукъ. Причина этого лежитъ отчасти, какъ мы уже видѣли въ недостаткѣ пастбищъ, отчасти кроется въ томъ складѣ жизни, который выработался благодаря развитію свеклосахарнаго производства въ уѣздѣ. Путивльскій крестьянинъ преимущественно пашетъ землю на паровичкахъ, кромѣ того лишняя лошадь всегда найдетъ работу: крестьянинъ неимѣющій двухъ лошадей уже не можетъ работать въ этомъ уѣздѣ также, какъ однолошадники въ другихъ уѣздахъ. Изъ общаго числа надѣльныхъ домохозяевъ 19,5 % вовсе не имѣютъ лошади и 23,5 % имѣютъ только одну лошадь. Такимъ образомъ 43% домохозяевъ можно считать уже захудалыми, безсильными, они не хозяйничаютъ а „бьются около хозяйства“.

Затѣмъ 34,9 % составляютъ тѣ, которые имѣютъ по 2 лошади и наконецъ остальная часть состоитъ изъ наиболѣе зажиточныхъ, имѣющихъ болѣе 2 лошадей.

Изъ числа захудалыхъ хозяевъ мы имѣемъ 2540 такихъ, у которыхъ вовсе нѣтъ крупнаго скота; это число составляетъ болѣе 13% всего числа надѣльныхъ домохозяевъ и представляетъ ту степень захудалости, дальше которой земледѣльцу идти некуда. У безнадѣльныхъ это отношеніе выражается 54,5 % но тутъ такое высокое отношеніе понятно, ибо безпадѣльному часто и надобности нѣтъ въ скотѣ. Такъ изъ всего числа безнадѣльныхъ мы видимъ 77,8 % безлошадныхъ, хотя лошадь и играетъ главную роль.

Что касается размѣровъ скотоводства по частямъ уѣзда, то наблюдается болѣе или менѣе замѣтное отклоненіе въ сторону maximum'a въ двухъ самыхъ западныхъ волостяхъ: Гвинтовской и Казачанской, (по 3,2 головы на дворъ) при чемъ повышеніе это происходитъ на счетъ коневодства. За тѣмъ въ Бурынькой (2 головы) и Больше-Неплюевской (1,9) мы видимъ minimum. Есть еще одна волость гдѣ приходится даже 1,8 головы на дворъ— но это волость Пригородняя. Вообще по частямъ наблюдаются значительныя отклоненія и часто двѣ рядомъ лежащія волости сильно разнятся по размѣрамъ скотоводства; только Сѣверный уголъ носитъ однообразный характеръ: здѣсь въ двухъ волостяхъ приходится по 2,9 головы на дворъ, въ одной и еще въ одной 2,5—отклоненіе всего на 4 десятыхъ. Въ Хуторянсти это отклоненіе достигаетъ единицы, въ 4-хъ западныхъ волостяхъ и въ 7 восточныхъ 0,9.

процентъ безлошадныхъ, если не принимать во вниманіе (48,1 %) достигаетъ 29—въ Бурынькой. Потомъ хъ этотъ процентъ превышаетъ средній поуѣздный (19,5 %). злошадныхъ мы встрѣчаемъ въ Казачанской волости (9,2 %).

Кромѣ детальныхъ промысловыхъ таблицъ помѣщенныхъ особо, въ экономическихъ таблицахъ выставлены общіе числа промышленниковъ мѣстныхъ и отхожихъ, число семей имѣющихъ промышленниковъ, а также число женщинъ работающихъ на свекловичныхъ плантаціяхъ. Не квалифицируя отдѣльныхъ промысловъ, эти 4 графы служатъ общими показателями того напряженія рабочей силы, которое проявляется сверхъ повседневной работы, неразлучно связанной съ веденіемъ сельскаго хозяйства.

Всѣхъ семей, выпускающихъ на промыслы членовъ своихъ, насчитывается въ уѣздѣ 13770, что составляетъ 65,5 % къ общему числу семей. Если вспомнимъ, что въ 6,6 % всѣхъ семей вовсе нѣтъ мужскихъ работниковъ и въ 56,4 % имѣется всего по одному работнику, то промышленное напряженіе семей насъ не можетъ не удивлять.

Всѣхъ промышленниковъ мѣстныхъ и отхожихъ 17896 человѣкъ, что составляетъ 57,2 % къ рабочему мужскому населенію уѣзда. Стало быть больше половины работниковъ имѣютъ опредѣленное занятіе какимъ-либо промысломъ. Изъ общаго числа промышленниковъ 62,3 % принадлежатъ къ мѣстнымъ и остальные 37,7 % къ отхожимъ: слѣдовательно почти $^2/_3$ промышленниковъ находятъ себѣ заработокъ на мѣстѣ и уѣздъ такимъ образомъ теряетъ весьма мало рабочей силы. По отдѣльнымъ частямъ замѣчаются слѣдующія отклоненія. Во первыхъ болѣе промышленнымъ является сѣверный уголъ уѣзда (66,3 % промышленниковъ къ рабочему населенію.) За тѣмъ во всѣхъ остальныхъ частяхъ уѣзда этотъ процентъ выражается 54 % и разница только въ десятыхъ. Мѣстные промышленники преобладаютъ болѣе всего въ 4 юго-западныхъ волостяхъ Засемья; потомъ въ остальныхъ 7 волостяхъ хотя и преобладаетъ мѣстный промыселъ, но уменьшается на счетъ возрастанія отхожаго. Затѣмъ въ Сѣверномъ углѣ мѣстныхъ промышленниковъ уже немного больше отхожихъ и наконецъ въ Хуторянской части перевѣсъ на сторонѣ отхожихъ промышленниковъ. Слѣдующія цыфры наглядно укажитъ намъ на всѣ эти колебанія.

	Процентное отношеніе къ рабочему мужскому населенію числа промышленниковъ:		
	мѣстныхъ.	отхожихъ.	безъ различія.
4 юго-западныхъ волости Засемья .	40,9	13,6	54,5
7 остальныхъ вол. Засемья . .	38,5	16,3	54,8
Сѣверный уголъ уѣзда . . .	38,6	27,7	66,3
Хуторянская часть	23,7	30,7	54,4
По всему уѣзду . . .	35,7	21,5	57,2

Какъ видимъ проценты мѣстныхъ промышленниковъ расположились по нисходящимъ степенямъ, а проценты отхожихъ по восходящимъ, общій же процентъ исключая Сѣвернаго угла уѣзда остается тотъ же. Такой порядокъ указываетъ на то, что развитіе мѣстныхъ промысловъ убиваетъ отхожіе и наоборотъ, что впрочемъ само собой понятно.

Кромѣ мужскихъ промысловъ въ Путивльскомъ уѣздѣ достаточно развитъ женскій заработокъ на свекловичныхъ плантаціяхъ остальные же женскіе промыслы, хотя и регистрировались переписью, но по своимъ незначительнымъ размѣрамъ въ подсчетѣ и таблицы не вошли. Всѣхъ женщинъ болѣе или менѣе постоянно занимающихся на свекловичныхъ плантаціяхъ разными работами которые вызываются культурой свекловицы, насчитывается до 6330 душъ. Это составляетъ 20% къ рабочему женскому населенію. По частямъ уѣзда наблюдаются такія рѣзкія отклоненія отъ средняго.

Въ Хуторянской части	1,7 %
Въ 4 Юго-западныхъ волостяхъ . . .	4,9 %
Въ остальныхъ волост. Засемья. . . .	30,8 %
И въ Сѣвер. углѣ уѣзда.	39,4 %

Въ Хуторянской части въ четырехъ волостяхъ вовсе не встрѣчается этого промысла.

Переходимъ къ платежнымъ силамъ крестьянскаго приписнаго населенія Путивльскаго уѣзда. Всѣхъ платежей казенныхъ, земскихъ и своихъ общественныхъ сходитъ въ годъ до 431945 рублей. На окладную душу въ среднемъ приходится 10 руб. 60 коп. на работника 13 р. 80 к. и на десятину надѣльной земли 4 руб. Такимъ образомъ надѣльная десятина сильно обременена разными платежами. Это обремененіе различается по волостямъ: такъ десятина Новослободской волости несетъ всего 2 р. 60 коп., десятина же Больше-Неплюевской 5 р. 30 к.

Въ 12-ти волостяхъ съ десятины сходитъ больше средней поуѣздной величины, въ 8-ми ниже. Но эти колебанія обусловливаются не территоріальными различіями, а преобладаніемъ того или другаго разряда крестьянъ, о чемъ скажемъ ниже.

Наибольшую часть платежей составляютъ оброчная подать и выкупные (42,6 %), наименьшую — волостной сборъ (5,2 %).

Казенные платежи составляютъ ровно 69% къ общему числу; остальные 31% заключаютъ въ себѣ земское обложеніе, страховой сборъ, волостной и общественные расходы. Особеннаго вниманія заслуживаютъ по своей значительной величинѣ послѣдніе: ихъ немного менѣе земскаго обложенія.

Не касаясь подробностей способовъ раскладки общественнаго сбора, скажемъ только, что часть его покрывается изъ приходовъ съ общественныхъ доходныхъ статей. Этотъ приходъ въ общемъ выражается въ 1883⅙ рубляхъ.

Переходимъ теперь къ сводной поразрядной таблицѣ. Собственно говоря въ Путивльскомъ уѣздѣ пять разрядовъ земельныхъ крестьянъ и безнадѣльное крестьянское населеніе. Прежде чѣмъ приступимъ къ изученію разрядовъ, скажемъ о случайной, но крупной ошибкѣ, вкравшейся въ сводную таблицу. Произошла она благодаря простой опечаткѣ: на страницѣ 18-й въ Крупецкой волости въ поразрядномъ итогѣ вмѣсто госуд. четвертныхъ напечатано „душевые“. Эта опечатка не была замѣчена счетчиками при составленіи сводной поуѣздной таблицы отчего 15 дворовъ четвертныхъ крестьянъ попали въ итогъ душевыхъ. Точно такая же ошибка и совершенно по той же причинѣ произошла въ Ревякинской волости, изъ которой 75 дворовъ четвертныхъ попали также въ разрядъ душевыхъ крестьянъ. Къ сожалѣнію этотъ промахъ былъ замѣченъ тогда, когда поразрядная была уже напечатана. Впрочемъ насколько эта опечатка незначительна видно изъ того, что она не повліяла на большинство среднихъ чиселъ. Для исправленія этой ошибки нужно продѣлать слѣдующую незатруднительную манипуляцію: сложивъ первые итоги поразрядныхъ Ревякинской и Крупецкой волостей, вычесть полученныя суммы соотвѣтственно изъ поуѣзднаго итога душевыхъ крестьянъ и прибавить къ итогу четвертныхъ. Введя эту поправку мы разсмотримъ, что даетъ намъ поразрядная таблица.

Въ Путивльскомъ уѣздѣ мы имѣемъ 5 разрядовъ надѣльныхъ крестьянъ и затѣмъ совершенно отдѣльную группу безнадѣльныхъ. За основаніе [illegible] крестьянъ на разряды была главнымъ образомъ принята фор[illegible], такъ какъ ею обусловливается весь строй общинной жиз[illegible] тому, что историческое прошлое имѣетъ громадное значеніе въ [illegible] отношеніи, намъ пришлось всѣхъ душевыхъ крестьянъ распре[illegible] главнымъ группамъ: дарственники, собственники и б. го[illegible]. Между собственниками есть и такія общины, которыя развер[illegible] подушамъ, а по тягламъ или по дворамъ; но эти отступ[illegible], что не оказалось особенной надобности выдѣлять [illegible] группу. Къ подворному владѣнію относятся гос. четверт[illegible]

4 [illegible] на собственной землѣ за исключеніемъ общины № 1

7 оста[illegible] [illegible] и въ личную собственность крестьянъ,

Сѣверный [illegible] чрезъ извѣстные сроки на живыя души,

Хуторянска[illegible] въ разрядъ госуд. душевыхъ. Душевой элементъ

По всей [illegible] крестьянскаго населенія, подворный

остальные 13%. Преобладающимъ разрядомъ являются собственники изъ помѣщичьихъ, затѣмъ идутъ государственные-душевые, большинство которыхъ составляютъ когда-то бывшіе монастырскіе крестьяне. Численность государственныхъ четвертныхъ крестьянъ немного менѣе государственныхъ душевыхъ, во время же X ревизіи почти совпадала. Чтобы судить о ростѣ населенія по разрядамъ за послѣдніе 26 лѣтъ, мы составимъ данныя X ревизіи и переписи 1884 года.

	Мужскаго пола:		
	по X ревизіи.	по переписи 1884 года.	% прибыли населенія.
Государ. четвертные . .	5247	7274	38,6
Государ. душевые . .	5791	8615	48,8
Водворен. на собств. земляхъ	29	68	144,5
Итого быв. государст.	11067	15957	44,2
Собственники (на выкупѣ) .	30239	44975	48,7
Дарственники . . .	1319	2158	63,6
Итого быв. помѣщичьи	31558	47133	49,4

И такъ наименьшее приращеніе наблюдается у четвертныхъ, наибольшее у дарственниковъ, если не считать водворенныхъ на собствен. земляхъ; быв. помѣщичьи вообще увеличились въ большей мѣрѣ чѣмъ, бывшіе государственные.

Все это населеніе раздѣляется на 458 общинъ т. е. такихъ самостоятельныхъ цѣлыхъ, которыя связаны единствомъ владѣнія. Такимъ образомъ на одну общину въ среднемъ приходится 45,8 дворовъ и 277 душъ обоего пола. Это среднее ввели мы со включеніемъ сюда и безнадѣльныхъ крестьянъ, такъ какъ многіе изъ нихъ имѣютъ право на извѣстную долю надѣльной земли и если не получаютъ ее то потому, что родились послѣ послѣдней ревизіи, либо не вошли въ нее по той или другой причинѣ, или же по своей волѣ не пользуются своимъ правомъ. Эти два среднія числа указываютъ на то, что въ уѣздѣ преобладаютъ мелкія общины; и дѣйствительно, достаточно взглянуть на карту, чтобы убѣдиться въ этомъ; вся южная часть Русцины усѣяна мелкими хуторами, часто въ два—три двора. Это Хуторянская четвертная часть уѣзда: мы встрѣчаемъ здѣсь 72 общины четверт-

ныхъ владѣльцевъ, а во всемъ уѣздѣ ихъ только 87. Въ Засемьи мы находимъ всего три общины въ с. Духановкѣ Гвинтовской волости, въ д. Рыженкѣ и с. Старыхъ Вирахъ Глушецкой: онѣ какъ-бы случайно перешли за Семь.

Въ сѣверномъ углѣ уѣзда расположились остальные 12 общинъ. Средняя община у четвертныхъ владѣльцевъ имѣетъ 165 душъ, гораздо меньше средней поуѣздной общины.

Государственные душевые разбросаны по всему уѣзду въ равной мѣрѣ. Если мы выдѣлимъ изъ общаго числа государ. душевыхъ ту часть, которая называется поступившими въ казну отъ помѣщиковъ, то собственно государ. душевыхъ мы будемъ имѣть всего 16 общинъ и на такую общину приходится 990,2 душъ; вмѣстѣ же съ поступившими въ казну насчитывается 56 общинъ и на одну приходится уже гораздо меньше 305,6 душъ.

Государственныхъ водворенныхъ на собственныхъ земляхъ считается только 7 общинъ; если выдѣлить Бурынь, на одну такую общину придется всего 98,1 души.

Дарственниковъ въ уѣздѣ 16 общинъ и на общину приходится 256,2 души.

На большинство общинъ собственниковъ, состоящихъ на выкупѣ (292 [illegible]. На одну общину въ этомъ разрядѣ приходится 305,6 души, ста[illegible] имѣя государственныхъ душевыхъ собственники по величинѣ общинъ [illegible] мѣсто; если же къ государственнымъ душевымъ прибавить [illegible] въ казну, то средніе величины общинъ совпадутъ до одной [illegible], что конечно нужно считать простой случайностью.

[illegible]
[illegible]
[illegible]
с. Бур[illegible]
по стар[illegible]
почему [illegible]
въ уѣздѣ сос[illegible]

Чтобы нагляднѣй представить себѣ распредѣленіе общинъ по территоріи уѣзда мы сгруппируемъ данныя по волостямъ и районамъ.

Волости и районы.	Число всѣхъ общинъ.	Госуд. четвертныхъ.		Госуд. душевыхъ.		Водворен. на собств. землѣ.		Собствен. на выкупѣ.		Дарствен.		Общее число душъ безнадѣльныхъ.
		Общинъ.	Душъ обоего пола.	Общинъ.	Душъ обоего пола.	Общинъ.	Душъ обоего пола.	Общинъ.	Душъ обоего пола.	Общинъ.	Душъ обоего пола.	
(Сѣверный уголъ).												
Крупецкая	13	1	170	—	—	—	—	11	8037	1	393	361
Ревякинская. . . .	16	3	451	—	—	—	—	13	3645	—	—	136
Шалыгинская . . .	26	4	505	3	145	—	—	18	8008	1	59	548
Князевская	29	4	626	4	225	—	—	21	3359	—	—	613
(Хуторянская часть).												
Новослободская . . .	16	2	181	5	5499	1	19	6	347	2	646	146
Антыковская. . . .	26	11	1531	2	78	1	20	6	626	6	834	224
Волынцевская . . .	64	14	1597	7	196	3	82	40	3873	—	—	978
Берюховская. . . .	31	21	3518	3	269	—	—	7	580	—	—	240
Пригородняя. . . .	39	24	5066	5	1656	1	17	9	901	—	—	835
Итого Русцина . .	260	84	13545	29	8768	6	138	131	27375	10	1932	3781
(З а с е м ь е).												
Казачанская. . . .	13	—	—	4	3598	—	—	6	4727	3	1119	270
Грузсчанская . . .	27	—	—	3	129	—	—	23	8831	1	32	646
Поповослободская . .	9	—	—	—	—	—	—	9	5888	—	—	216
Гвинтовская. . . .	24	1	360	3	122	—	—	20	5822	—	—	291
Глушецкая	21	2	440	5	1747	—	—	14	3864	—	—	533
Череповская. . . .	25	—	—	5	100	—	—	20	5671	—	—	224
Клепальская	18	—	—	1	56	—	—	17	6287	—	—	300
Больше-Неплюевская. .	14	—	—	3	42	—	—	11	5438	—	—	239
Краснослободская . .	16	—	—	3	955	—	—	13	3198	—	—	317
Николаевская . . .	19	—	—	—	—	—	—	19	5905	—	—	224
Бурыньская	12	—	—	—	—	1	1568	9	3327	2	1016	138
Итого Засемье . .	198	3	800	27	6779	1	1568	161	58958	6	2167	3398

Какъ видимъ въ Русчинѣ преобладаетъ четвертной элементъ, въ тоже время мы видимъ въ ней больше безнадѣльныхъ и обсолютно и относительно. Въ Русщинѣ общины, мельче чѣмъ въ Засемьи. Въ силу преобладанія государственныхъ крестьянъ размѣры землевладѣнія, какъ мы уже видѣли въ Русщинѣ много больше, чѣмъ въ Засемьи этимъ и обусловливается отчасти намѣченная нами рѣзкая разница между двумя частями уѣзда.

По размѣрамъ землевладѣнія разряды крестьянъ могутъ быть установлены въ такомъ нисходящемъ порядкѣ:

РАЗРЯДЫ.	Размѣръ надѣла.				
	На надѣльный дворъ.	На ревизскую душу.	На наличную душу.	На работника.	На ѣдока.
У четвертныхъ . . .	7,8	3,6	2,6	5,4	1,3
У душевыхъ . . .	7,2	3,4	2,3	4,6	1,2
У водв. на собствен. землѣ.	6,5	4,7	2	4,1	1
У собственниковъ . .	5,4	2,3	1,5	3,1	0,8
У дарственниковъ . .	1,5	0,7	0,4	0,9	0,2

Такимъ образомъ четвертные являются наиболѣе обезпеченными надѣльной землей. Это обезпеченіе отражается на арендѣ внѣнадѣльныхъ земель: расположивъ разряды по величинѣ процентовъ арендующихъ дворовъ къ общему числу мы получимъ почти тотъ же порядокъ:

	% дворовъ арендующ. внѣнад. зем. къ разрядамъ:
Государ. четвертные. . . .	30,3
Водвор. на собств. землѣ. . .	44,9
Собственники	55,7
Государ. душевые	58,3
Дарственники.	67,5

Только государственные душевые нарушаютъ нѣсколько порядокъ: но по экономическимъ таблицамъ видно, что государственные душевые арендуютъ преимущественно покосъ, а не пахотныя угодья.

Отработочная аренда встрѣчается во всѣхъ разрядахъ, но не въ равной мѣрѣ: здѣсь мы наблюдаемъ весьма интересное явленіе, что видно изъ слѣдующаго сопоставленія.

	На 100 дес. арендуемой земли за деньги приходится десятинъ отработочной аренды.
У четвертныхъ . . .	93,3
У водвореи. на соб. землѣ .	79
У собственниковъ . . .	77
У дарственниковъ . . .	77
У государ. душевыхъ . .	30

Какъ видимъ вопреки всякимъ ожиданіямъ четвертные болѣе всѣхъ другихъ нанимаютъ землю за отработки. Правда % арендующихъ дворовъ въ этомъ разрядѣ невеликъ, все же преобладаніе отработочной аренды говоритъ не за хозяйственную зажиточность этого разряда. И дѣйствительно по всѣмъ графамъ экономическихъ таблицъ проходитъ красной нитью меньшая зажиточность четвертныхъ владѣльцевъ по сравненію даже съ дарственниками. Слѣдующая таблица среднихъ экономическихъ показателей представитъ намъ положеніе этого разряда наглядно.

РАЗРЯДЫ.	% сдающихъ надѣльную землю.	Головъ крупнаго скота на дворъ.	Головъ мелкаго скота на дворъ.	% безлошадныхъ.	% одлолошадныхъ.	% семей занимающихся промыслами.	Мужскихъ работниковъ на дворъ.	Душъ обоего пола на семью.
Государ. душевые . .	10,0	2,8	6,4	17,7	21,2	69,9	1,5	6,1
Собственники . . .	4,4	2,5	6,5	18,5	23,7	67,1	1,5	6,1
Дарственники . . .	4,7	2,5	6,6	19,4	22.0	71,4	1,5	6.1
Водвореи. на соб. земляхъ	—	3,1	6,7	23,8	28.5	66,7	1,6	6,6
Государ. четвертные . .	16,7	2.5	6,2	27.8	27,5	48,9	1,4	5,5

Во всѣхъ графахъ высказывается худшее положеніе четвертныхъ владѣльцевъ. Скота меньше чѣмъ у дарственниковъ, безлошадныхъ больше чѣмъ гдѣ-нибудь, одполошадныхъ тоже. Относительно промысловъ приходится даже удивляться: въ самомъ дѣлѣ, если 11,7 % всѣхъ надѣльныхъ домохозяевъ сдаютъ свой надѣлъ, значитъ не занимаются земледѣліемъ, то естественно

ожидать повышенный процент промышленников земледѣльческих. во % семей занимающихся промыслами у четвертных говорит как разъ о противоположном. Разгадка такой загадочности быть может видна въ послѣднихъ двухъ графахъ. Въ то время какъ во всѣхъ разрядахъ на семью приходится 1,2 работника—въ разрядѣ четвертныхъ всего 1,1: средняя величина семьи въ прочихъ разрядахъ достигаетъ 6,1 душъ обоего пола. въ разрядѣ четвертныхъ всего 5,2. Не крупныя семьи. какія обыкновенно приходится встрѣчать у четвертныхъ владѣльцевъ другихъ уѣздовъ, а мелкіе дворы; все это говоритъ за усиленную частость семейныхъ раздѣловъ. Всѣ эти вычисленные хуторъ только слѣдствіе этой частости раздѣловъ и лишь отчасти черезполосицы. Какъ ни странно, а самый обезпеченный землей разрядъ является самымъ бѣднымъ. Но мало того, что у четвертныхъ земли больше, они еще и платятъ за нее меньше. Такъ съ надѣльной десятины въ годъ сходитъ всѣхъ платежей.

У собственниковъ. . . .	4 руб.	70	коп.
„ царственниковъ. . . .	4 „	20	„
„ государ. душевыхъ . . .	2 „	70	„
„ государ. четвертныхъ. . .	2 „	50	„
„ водвор. на соб. земляхъ . .	1 „	40	„

Такимъ образомъ лишь водворенные на собственныхъ земляхъ платятъ меньше государственныхъ четвертныхъ.

Что касается причинъ такого явленія, то онѣ лежатъ въ самой формѣ [illegible]. Неравномѣрность распредѣленія земли между отдѣльными домохозяевами, непропорціональность съ составомъ семей, дробность владѣнія, чересполосица надѣловъ и судбищъ и отчасти неразмежеванность дачъ, въ которыхъ сидятъ госуд. четвертные крестьяне,—вотъ причины этой бѣдности.

[illegible] о равномѣрности распредѣленія земли по отдѣльнымъ [illegible] двѣ таблицы: въ одной изъ нихъ сгруппированы данные [illegible] въ уѣздѣ, имѣющихъ землю въ уравнительномъ по [illegible] наличныхъ душъ пользованіи; въ другую вошли данные [illegible] владѣющихъ землю подесятинно или потягольно. Въ [illegible] владѣльцы и всего незначительная часть [illegible] собственники разверстывающіе землю под-

[illegible]

по экономи-

ютъ преиму

а) При общинномъ владѣніи.

Названіе волостей.	Число всѣхъ общинъ.	Средній душевой надѣлъ въ десятинахъ.	Сколько домохозяевъ имѣютъ.													
			Менѣе 1 душ. надѣла.	У нихъ душъ муж. пола.	Съ 1 душев. надѣломъ.	У нихъ душъ муж. пола.	Отъ 1 до 2 душ. надѣла.	У нихъ душъ муж. пола.	Отъ 2 до 3 душ надѣл.	У нихъ душъ муж. пола.	Отъ 3 до 4 душ. надѣл.	У нихъ душъ муж. пола.	Болѣе 4 душевыхъ над.	У нихъ душъ муж. пола.
Крупецкая	12	2 5	16	35	364	762	530	1540	281	1035	111	509	101	612
Ревякинская . . .	13	2 7	3	8	151	345	210	597	108	404	38	192	37	219
Шалыгинская . . .	22	2 8	10	19	357	797	476	1364	225	841	81	405	73	427
Князевская	23	2 1	3	5	114	273	220	626	114	415	36	150	25	130
Берюховская . . .	10	3 4	1	3	56	108	103	256	48	177	17	84	7	36
Волынцевская . . .	49	1 9	2	2	205	498	270	707	119	422	33	145	12	57
Новослободская . .	13	3 1	6	7	299	672	467	1295	221	777	70	312	37	195
Антыковская . . .	14	2 8	—	—	76	187	93	291	44	165	15	65	6	25
Пригородняя . . .	14	2 9	6	12	150	296	161	424	97	307	27	108	17	93
Казачанская . . .	13	2 7	2	6	359	728	512	1504	277	1043	129	594	124	761
Грузчанская . . .	27	2 0	1	2	343	795	575	1785	293	1089	86	363	28	170
Поповослободская. .	9	1 9	—	—	255	602	423	1263	195	725	57	255	9	52
Гвинтовская . . .	23	2 3	3	8	230	528	384	1112	155	581	73	361	28	198
Краснослободская .	14	2 5	—	—	109	255	181	525	98	340	52	229	40	238
Бурыньская. . . .	11	1 8	5	10	213	422	367	1036	168	607	83	367	47	283
Череповская . . .	23	2 6	—	—	194	447	376	1099	192	715	71	318	20	106
Большенеплюевская.	14	2 3	4	9	246	557	458	1299	158	602	37	165	6	39
Николаевская. . .	19	2 1	—	—	202	458	434	1228	183	678	76	338	41	211
Клепальская . . .	18	2 2	1	4	304	727	428	1261	159	587	56	283	25	157
Глушецкая. . . .	19	2 5	2	6	287	696	361	1065	139	570	53	260	19	114
Итого . .	360	2 6	65	136	4494	10153	7027	20277	3274	12080	1201	5503	702	4123

б) При подворномъ владѣніи.

Названіе волостей.	Число [illegible]	Средній [illegible]	Менѣе 1 дес.	у нихъ душъ муж. пола	До 3 дес.	у нихъ душъ муж. пола	До 6 дес.	у нихъ душъ муж. пола	До 9 дес.	у нихъ душъ муж. пола	До 12 дес.	у нихъ душъ муж. пола	Болѣе 12 дес.	у нихъ душъ муж. пола
Крупецкая	[illegible]	[illegible]	—	—	5	17	4	[illegible]	—	—	—	—	3	8
Ревякинская	3	[illegible]	—	—	21	71	19	46	13	46	11	25	11	46
Шалыгинская	4	[illegible]	2	4	16	44	15	46	9	30	9	21	19	75
Князевская	3	[illegible]	—	—	26	59	40	114	14	46	15	49	10	45
Берюховская	22	[illegible]	37	[illegible]	179	464	241	[illegible]	29	241	55	173	71	240
Волынцевская	15	[illegible]	—	—	24	[illegible]	9	[illegible]	57	17	32	100	46	141
Новоселовская	3	15	3	11	4	11	4	11	7	28	9	36	—	—
[illegible]	12	[illegible]	[illegible]	26	11	285	52	230	32	30	26	70	24	79
Пригородная	25	[illegible]	30	[illegible]	256	352	264	370	149	417	85	252	89	293
[illegible]	[illegible]	[illegible]	2	3	13	53	3	19	3	25	4	17	13	68
Красносвободская	2	[illegible]	—	—	28	58	30	145	32	115	3	15	1	4
Буринская	[illegible]	[illegible]	—	—	12	35	30	92	12	67	4	25	—	—
[illegible]	2	[illegible]	—	—	7	15	14	36	1	5	—	—	—	—
[illegible]	2	[illegible]	4	12	11	30	23	—	11	47	5	21	6	23
Итого	48	[illegible]	108	276	725	1926	560	2251	436	1237	263	504	295	1022

Анализируя первую таблицу, мы находимъ, что въ 4559 дворахъ имѣется до 1 и менѣе душевому надѣлу; слѣдовательно 27,2 % всѣхъ общинниковъ имѣютъ въ среднемъ до 2,5 дес. на дворъ. Число душъ мужского пола въ этихъ дворахъ достигаетъ 10269, значитъ на дворъ приходится 2,2 души. Такая неуравнительность происходитъ отъ того, что крестьяне [illegible] производить коренные передѣлы земель по ревизіямъ, и такъ какъ ревизіи не было уже 26 лѣтъ, населеніе за тотъ же періодъ возрасло на [illegible] процентовъ, то и понятно, что мы не видимъ уравнительности, какъ и въ другихъ группахъ: такъ въ третьей группѣ насчитывается [illegible] дворъ, при полной уравнительности мы бы ожидали не болѣе [illegible] душъ, на самомъ же дѣлѣ ихъ тамъ 20277 т. е. приблизительно по [illegible] души на одинъ душевой надѣлъ; въ четвертой группѣ

[illegible] Княжевской вол. государ. бывшіе [illegible] № [illegible] Волынцевской — государ. на собств. землѣ № 63. [illegible] собствен. № 9; Красносло[illegible] собств. № 5 и Черемошской собств. № 17 и № 19.

по 1,3, въ пятой 1,1 и только въ шестой развѣ мы найдемъ на каждую живую душу по одному надѣлу; но послѣдняя группа не велика: число ея домохозяевъ составляетъ всего 4,2 % къ общему числу. Это несоотвѣтствіе, какъ мы уже сказали, объясняется рѣдкостью передѣловъ: только въ послѣдніе годы начинаютъ передѣлять земли по живымъ душамъ и то лишь быв. государственные крестьяне (Казачанская, Пригородняя и друг.). Такимъ образомъ у общинниковъ мы наблюдаемъ общее, въ нѣкоторомъ смыслѣ даже пропорціональное несоотвѣтствіе наличнаго состава семей съ размѣрами землевладѣнія, но оно обусловливается не формой землевладѣнія, наоборотъ произошло на счетъ временнаго ослабленія духа этой формы.

Совсѣмъ другую картину представляетъ таблица четвертнаго, подворнаго землевладѣнія. Здѣсь 30,9 % домохозяевъ имѣютъ въ среднемъ до 3 десятинъ земли на дворъ; на такой дворъ приходится 2,6 души муж. пола. Это уже совсѣмъ малоземельные дворы: изъ нихъ 108 не имѣютъ и одной десятины. Затѣмъ, если предположимъ, что во всѣхъ дворахъ третьей группы имѣется не отъ 3 до 6 десятинъ земли, а ровно 6, то на душу мужескаго пола придется только 2,2 десятины; въ четвертой группѣ считая по 9 десятинъ—на душу придется уже 2,8, въ пятой (по 12)—3,9 дес. Въ шестой если допустимъ что на дворъ приходится всего 15 дес. а это какъ увидимъ очень мало—на муж. душу придется уже по 4,3 десятины. Если допустимъ, что въ первой группѣ приходится по 1 дес. на дворъ, во второй по 3 и т. д. то всей земли у домохозяевъ первыхъ пяти группъ окажется 14541 десятина, стало быть шестая группа пользуется остальною, которой будетъ 5193,8 десят. Такимъ образомъ на дворъ придется по 17,4 десят. но и это число уменьшено, такъ какъ мы взяли только четвертныя земли. Отсюда понятно, что maximum десятинъ земли, приходящійся на отдѣльные дворы, достигаетъ громадныхъ размѣровъ: такъ въ Верюхонской волости 56 дес., Шалыгинской—58,8, Пригородней—66. На средній дворъ у четвертныхъ приходится 7,8 дес. значитъ дворы имѣющія болѣе 9 дес. могутъ считаться сравнительно большеземельными. Процентъ этихъ дворовъ равняется 20,8. У душевыхъ при душевомъ надѣлѣ въ 2,6 десят. большеземельными могутъ считаться всѣ домохозяева имѣющія болѣе 3 душевыхъ надѣловъ: ихъ не болѣе 11,3 %. Слѣдовательно у душевыхъ наибольшій процентъ составляютъ средніе дворы. Для наглядности сопоставимъ эти проценты.

	1 группа % малоземел. *)	2 группа % средн. домохоз.	3 группа % большеземель.
У душевыхъ .	27,2	61,5	11,3
У подворныхъ .	30,9	48,3	20,8

*) У душевыхъ въ первую группу вошли всѣ имѣющіе не болѣе 1 душеваго надѣла, у подворныхъ имѣющіе до 3 десят. земли; въ третью группу у душевыхъ вошли всѣ имѣющіе болѣе 3 душевыхъ надѣловъ, у подворныхъ болѣе 9 десят. Во вторую группу вошли остальные.

...ных мы видимъ наибольшій ... среднихъ дворовъ, онъ ... числа, ... подворныхъ же онъ не достигаетъ и половины: ... стороны крайнее малоземелье, близкое къ безземелью, съ ... въ рукахъ которыхъ, благодаря свободѣ отчужденія, ... надѣльныя земли.

—

... экономическихъ таблицахъ по Путивльскому и Рыль- ... большаго удобства, введены слѣдующія измѣненія ... противъ уѣздамъ.

... въ графахъ 37 и 38 обозначены семьи съ ..., тогда какъ въ другихъ сборникахъ въ этихъ гра- ... скотныхъ и учащихся.

... отъ долгосрочной, причемъ для каждаго ... цѣны, а также maximum и minimum аренд- ... какъ среднее безъ амплитудъ невсегда вы- ...

... отведено пять графъ отъ 81 до 85, содер- ... только 85-я графа можетъ навести ... на одну посѣвную десятину". Такъ какъ ... равны, то ежегодно подъ посѣвомъ нахо- ... арендуемаго участка; дѣля арендную сумму ... приблизительную арендную плату за 1 по- ... того, чтобы цѣны долгосрочной аренды ... краткосрочной аренды.

... введены свѣдѣнія о безземельныхъ. ... новыхъ, выставлено абсолютное число ... о числѣ женщинъ занимающихся ... плантаціяхъ, такъ какъ этотъ родъ ... немаловажное значеніе. Послѣд- ... касается только Путивльскаго уѣзда.

... при вычисленіи процентныхъ отношеній ... 10, проценты вовсе не высчиты- ..., что при незначительности ... при исчисленіи всевозможныхъ средъ- ... преобладали безнадѣльные, по- ... случаѣ средніе вовсе не-

и
Ка
на
тель
тыва
ѣе 14
тельно по

*) Кро. помѣщичьи общ. Новослободской бодской собствен.

I.

СТАТИСТИЧЕСКІЯ СВѢДѢНІЯ

объ экономическомъ положеніи крестьянскихъ общинъ

ПУТИВЛЬСКАГО УѢЗДА.

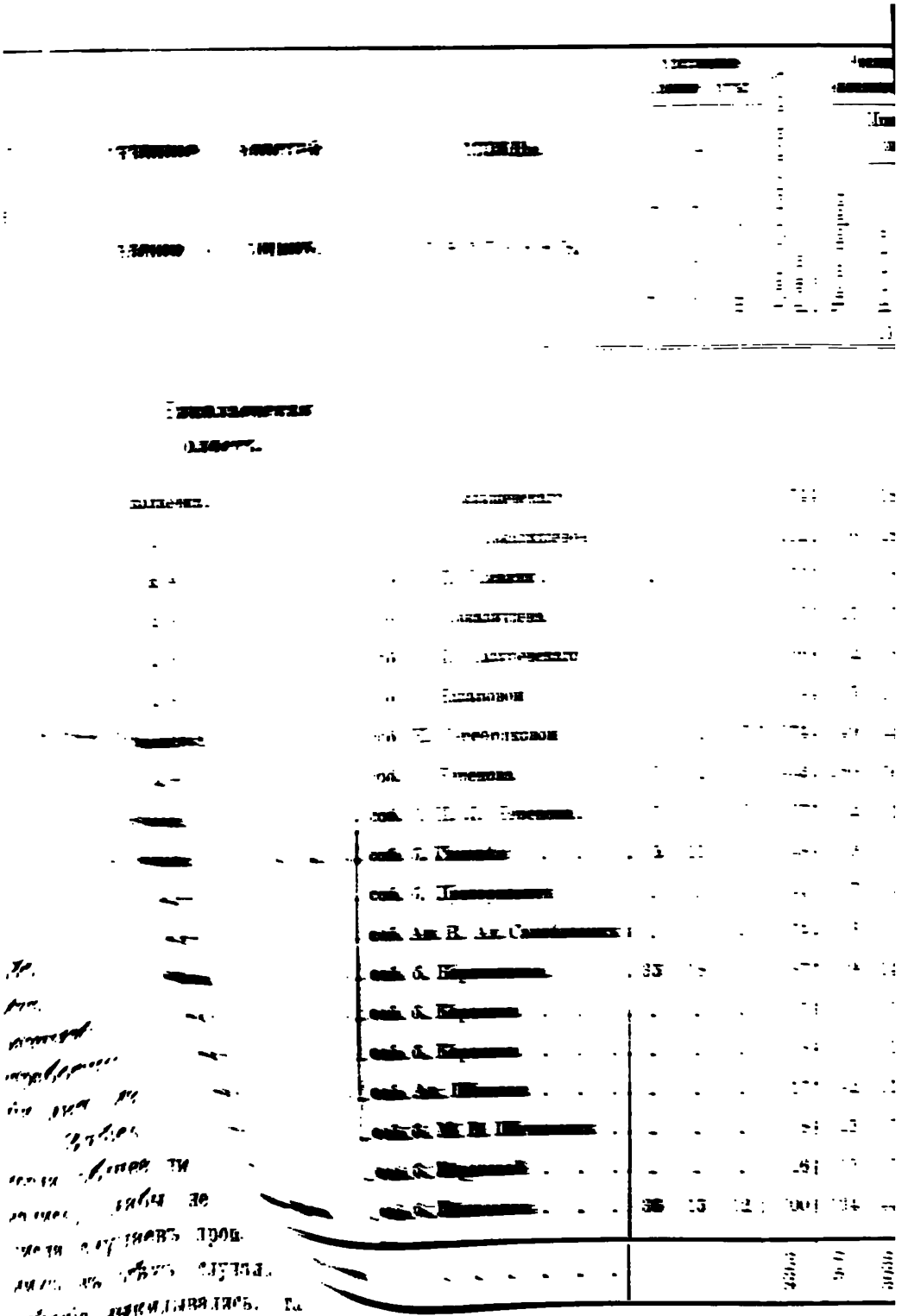

ьянскаго и 1884 г.		Изъ общаго числа домохоз. сколько безземельныхъ.			Выселившихся.				Семей переселившихся съ промышленными цѣлями.	Сколько лицъ, не принадлежащихъ къ данному обществу, проживаютъ въ чертѣ крестьян. осѣдлости.		Рабочая сила семей.								№ № общинъ.
зкаго ла.						Съ 1879 года по 1884 годъ включительно.						Безъ работника.		Съ 1-мъ работникомъ.		Съ 2–3 работниками.		Болѣе 3-хъ работн.		
Изъ нихъ работницъ.	Всего обоего пола.	Дворовъ.	Душъ мужскаго пола.	Душъ женскаго пола.	Семей до 1878 года включительно.	Семей.	Мужскаго пола.	Женскаго пола.		муж.	жен.	Число.	У нихъ д. об. пола.	Число.	У нихъ д. об. пола.	Число.	У нихъ д. об. пола.	Число.	У нихъ д. об. пола.	
13	14	15	16	17	18	19	20	21	22	23	24	25	26	27	28	29	30	31	32	
87	370	3	11	10	—	1	12	11	—	—	—	6	19	37	179	18	153	2	19	1
137	556	7	18	17	—	—	—	—	—	2	3	11	47	54	266	30	237	1	6	2
45	169	1	1	1	—	—	—	—	—	—	—	2	8	17	72	11	89	—	—	3
30	139	—	—	—	—	—	—	—	—	5	5	1	1	17	74	6	50	1	14	4
36	167	1	3	2	—	—	—	—	—	—	—	2	6	22	110	7	43	1	8	5
54	209	—	—	—	—	—	1	—	2	—	—	2	5	18	85	14	109	1	10	6
213	868	10	26	17	—	—	—	—	—	—	—	14	77	79	378	51	358	5	58	7
264	1119	8	22	19	—	—	—	—	—	9	6	9	35	97	476	71	569	3	39	8
56	229	1	4	2	—	—	—	—	—	—	—	2	9	21	128	7	60	2	32	9
37	140	1	2	4	—	—	—	—	—	—	—	1	8	6	37	12	95	—	—	10
32	105	—	—	—	—	—	—	—	—	—	—	—	—	8	34	9	71	—	—	11
51	200	—	—	—	—	—	—	—	—	—	—	2	10	23	104	11	86	—	—	12
58	267	—	—	—	—	—	—	—	1	—	—	2	9	17	88	19	160	1	10	13
8	34	—	—	—	—	—	—	—	—	—	—	—	—	2	11	2	11	1	12	14
8	34	2	6	8	—	—	—	—	—	—	—	—	—	5	31	1	3	—	—	15
48	219	5	13	10	—	—	—	—	1	—	—	3	14	30	135	9	70	—	—	16
31	145	—	—	—	—	—	—	—	3	—	—	4	23	12	56	9	66	—	—	17
26	101	4	15	9	—	—	—	—	—	—	—	—	—	10	51	4	33	1	17	18
214	834	1	1	3	—	—	—	—	7	—	—	—	—	67	330	65	473	2	30	19
1435	5905	44	122	102	—	5	12	11	14	16	14	61	268	542	2045	356	2737	21	255	

№№ общинъ.	Грамотность.						ЗЕМЛЕВЛАДѢНІЕ.												
	Число грамотныхъ.		Число учащихся.		Число семей съ грамотными.	Число семей съ учащимися.	Десятинъ надѣльной земли.							РАЗМѢРЪ НАДѢЛА.					
	м.	ж.	м.	д.			Усадебной и пахотной.	Сѣнокосной.	Выгонной.	Лѣсной.	Итого удобной.	Неудобной.	Число всѣхъ домохозяевъ имѣющихъ надѣлъ.	На надѣльный дворъ.	На ревизскую душу.	На налич. душу муж. пола.	На работника.	На душу обоего пола.	Наибольш. участ.
	33	34	35	36	37	38	39	40	41	42	43	44	45	46	47	48	49	50	51
1	25	—	13	—	23	12	317 5	—	3	—	320 5	—	60	5 3	1 9	1 7	3 5	0 7	2
2	21	—	8	—	19	8	364 9	25 7	6	—	396 6	—	89	4 5	2 1	1 4	3 1	0 7	1
3	4	—	3	—	4	3	149 9	—	—	—	149 9	—	29	5 2	2	1 8	3 4	0 9	1
4	7	—	3	—	5	3	111 7	—	1 3	—	113	—	25	4 5	2 1	1 5	3 2	0 8	1
5	6	—	4	—	5	4	135	—	1 5	—	136 5	—	31	4 4	1 6	1 5	3 1	0 8	
6	11	—	7	—	10	5	160 3	—	—	—	160 3	13	35	4 6	1 7	1 5	2 9	0 5	1
7	23	—	26	—	20	23	538	8	—	—	546	—	139	3 9	1 4	1 2	2 4	0 6	
8	40	—	1	—	32	1	848 1	34 6	12 9	—	895 6	—	172	5 2	2	1 6	3 2	0 8	1
9	7	—	3	—	5	3	162	12	2	—	176	8	31	5 7	2 2	1 5	3 8	0 8	1
10	—	—	—	—	—	—	115 7	—	—	—	115 7	—	18	6 4	2 4	1 8	3 3	0 8	1
11	1	—	—	—	1	—	88 4	—	1 1	—	89 5	0 3	17	5 3	2 1	1 6	3 3	0 8	1
12	3	—	—	—	3	—	129 6	—	0 3	—	129 9	—	36	3 6	2 5	1 2	2 7	0 6	
13	3	—	—	—	2	—	159 5	—	2	4	165 5	—	39	4 2	1 9	1 1	2 6	0 6	
14	1	—	—	—	1	—	30	—	—	—	30	—	5	6	3 3	2	3	0 9	1
15	—	—	—	—	—	—	19	—	—	—	19	—	4	4 7	2 4	1	2 4	0 5	
16	[illegible]						147 8	17 6	—	—	165 4	—	37	4 5	1 9	1 4	3 2	0 7	1
17	[illegible]						101	12	2 5	—	115 5	—	25	4 6	2 1	1 5	3 3	0 8	
18	[illegible]						63 6	—	—	—	63 6	—	11	5 8	3 5	1 1	2 5	0 6	1
19	[illegible]						[illegible]	120	—	—	738	—	133	5 6	2 4	1 7	3 2	0 9	1
	[illegible]						[illegible]	229 0	32 6	4	4526 5	21 3	936	4 3	2 1	1 5	3	0 9	27

[illegible] **№№ общинъ:** 1) Изъ 1/3 урожая (сѣмена съемщика [illegible] съемщика на 2/4) и сверхъ этого свезти 10 возовъ навозу и [illegible] 33 версть. 10) Сѣмена крестьянъ, изъ урожая владѣле [illegible]. 12—17) Условія тѣже, что для № 11. 18) Сѣмена ст [illegible] условіяхъ. [illegible] толоки убрать для

числа надѣльн. хозяевъ сколько:			Купчія земли.		АРЕНДА ЗЕМЕЛЬ ВНѢНАДѢЛЬНЫХЪ.													№ № общинъ.
					Подъ озимый посѣвъ.					Подъ яровой посѣвъ.					По косу.			
Обрабатываютъ наймомъ	Сдаютъ свой надѣлъ.	% сдающихъ надѣлъ къ общему числу.	Число дворовъ имѣющихъ купчія земли.	Общее количество десятинъ купчей земли.	Десятинъ.	На сумму.	Средняя плата за 1 десятину.	Maximum за дес.	Minimum за дес.	Десятинъ.	На сумму.	Средняя плата за 1 десятину.	Maximum за дес.	Minimum за дес.	Десятинъ.	На сумму	Средняя плата за 1 десятину.	Maximum за дес.	Minimum за дес.	
54	55	56	57	58	59	60	61	62	63	64	65	66	67	68	69	70	71	72	73	
11	7	11₇	—	—	2	51	25₅	26	25	3₅	88	25₁	25	25	—	—	—	—	—	1
13	1	1₁	1	167	12₅	293	23₄	26	18	16	382	23₈	26	20	—	—	—	—	—	2
1	2	6₉	—	—	8	199	24₁	25	25	11₅	289	25₁	26	24	—	—	—	—	—	3
3	5	20	1	1	2₅	56	22₄	26	19	6₅	139	21₄	26	16	—	—	—	—	—	4
5	1	3₂	—	—	2	42	21	22	20	2	48	24	26	22	—	—	—	—	—	5
6	1	2₉	—	—	3	81	27	30	25	13₅	333	24₇	26	18	—	—	—	—	—	6
13	11	7₉	—	—	3	71	23₇	26	20	1₃	31	23₈	28	24	—	—	—	—	—	7
28	3	1₁	—	—	3	54	18	24	10	13₂	265	20₁	25	15	—	—	—	—	—	8
4	1	3₂	—	—	12₈	220	17₆	25₅	10	10	171	17₁	21	10	3₅	50	14₃	20	10	9
—	—	—	—	—	9	220	24₄	25	20	17₅	404	22₁	25	14	—	—	—	—	—	10
1	—	—	—	—	9	196	21₈	25	12₅	13	304	23₄	24	22	—	—	—	—	—	11
4	2	5₅	—	—	15	364	24₃	25	15	19₃	326	16₉	28	13	—	—	—	—	—	12
3	—	—	1	7	11	274	24₉	25	24	8₅	187	22	22	22	—	—	—	—	—	13
—	—	—	—	—	3	75	25	25	25	3	69	23	25	22	—	—	—	—	—	14
2	—	—	—	—	0₅	12	25	25	25	1	11	11	11	11	—	—	—	—	—	15
7	—	—	—	—	1	26	26	26	26	1	25	25	25	25	—	—	—	—	—	16
2	1	4	—	—	1	16	16	16	16	3	48	16	16	16	—	—	—	—	—	17
1	—	—	—	—	2	35	17₅	20	15	1	15	15	15	15	—	—	—	—	—	18
9	1	0₈	—	—	30	701	20	30	10	30	633	23₄	30	10	1	9	9	9	9	19
113	36	3₈	3	175	130	2986	23	30	10	174₈	3768	21₅	30	10	4₅	59	13₁	20	9	

…мѣ того отработать 8 дней пѣшихъ и 1 конный въ рабочую пору. **2, 3, 4, 5 и 6)** Условія тѣже, что …ихъ дня по первому требованію **9)** Изъ 1/3 урожая, при обсѣменении съемщикомъ 2/3 взятой …на 2 копны больше съемщика и кромѣ того 1 рабочій день отъ десятины. **11)** Изъ 1/3 урожая (сѣмена …, изъ урожая съемщикъ получаетъ на 2 копны меньше кромѣ того доплачиваетъ ему 50 коп. …ят. хлѣба за 5 руб., при урожаѣ въ 25 копенъ съ десятины (обезпеченіе экономіи дешевыми рабочими

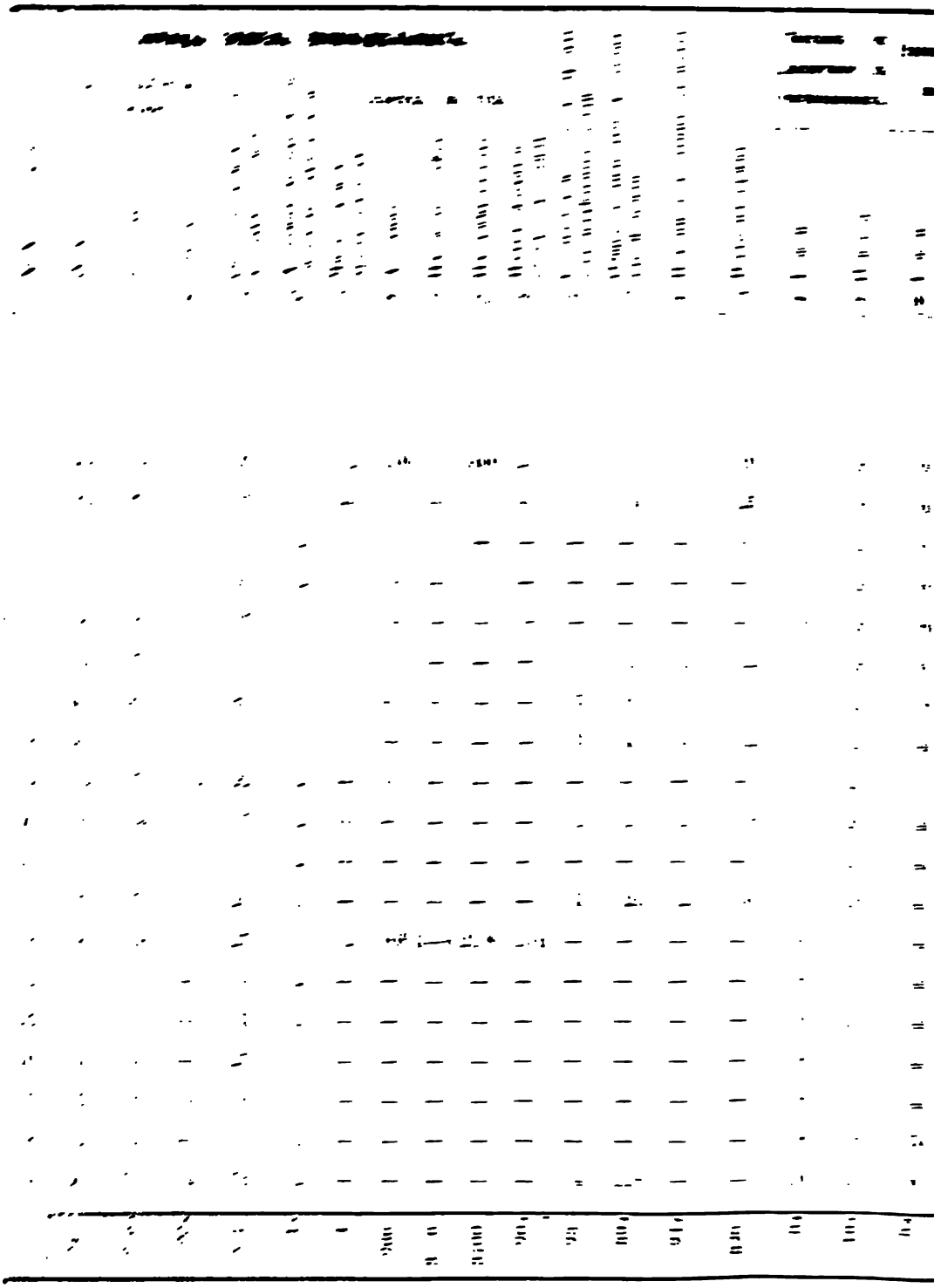

СКОТОВОДСТВО.																	
Жеребят.	Коров.	Телят.	Овец.	Свиней.	Итого крупного.	Итого мелкого.	Изъ этого числа сколько крупного у безземель.	Голов крупнаго скота на надѣльный дворъ.	Изъ числа надѣльн. домохоз. сколько безлошад.	Изъ числа беззем. домохоз. сколько безлошад.	% надѣльн. безлошад.	Домохозяевъ съ 1-ю лош.	Тоже съ 2-мя лошадьми.	Тоже съ 3-мя лошадьми.	Тоже болѣе 3-хъ лошад.	Изъ числа надѣл. домох. скот. безъ лошад. и кор.	Изъ числа беззем. домох. скот. безъ лошад. и кор.	№ № общинъ.
93	94	95	96	97	98	99	100	101	102	103	104	105	106	107	108	109	110	
15	26	27	121	57	108	220	4	1 8	20	3	33 3	17	12	8	3	19	1	1
22	54	46	420	135	210	623	3	2 3	15	4	16 4	29	32	7	9	12	4	2
1	22	20	125	47	78	198	—	2 7	3	1	13 4	7	11	7	1	3	1	3
5	15	6	154	35	49	200	—	2	8	—	32	6	7	2	2	7	—	4
3	15	8	175	38	57	219	1	1 8	6	—	18 7	12	12	2	—	5	—	5
7	22	14	192	40	77	253	—	2 2	7	—	20	12	9	3	4	5	—	6
45	81	83	704	157	3130	989	7	2 4	19	8	13 7	35	57	22	8	17	6	7
49	114	96	873	197	345	1215	3	2	28	8	18	61	69	13	1	22	5	8
26	46	23	176	38	107	263	—	3 5	5	1	16 1	8	8	4	6	5	1	9
11	17	15	157	44	76	227	1	4 2	—	—	—	1	5	8	5	—	—	10
16	14	11	131	39	56	197	—	3 3	1	—	5 9	2	8	4	2	—	—	11
22	23	13	197	45	79	277	—	2 2	6	—	16 7	14	9	3	4	5	—	12
21	14	11	257	49	78	338	—	2	4	—	10 3	13	17	3	2	4	—	13
4	4	3	44	10	18	61	—	3 6	—	—	—	—	2	2	1	—	—	14
1	—	—	18	6	4	25	1	0 8	2	1	—	2	1	—	—	2	1	15
14	18	16	128	20	77	178	8	2 1	7	2	18 9	11	18	4	—	7	1	16
7	7	9	82	19	41	117	—	1 6	2	—	8	14	7	2	—	2	—	17
7	8	6	88	17	27	118	2	2 3	1	3	9 1	4	6	1	—	1	3	18
95	58	54	688	158	291	995	—	2 2	11	1	8 3	35	65	20	2	7	—	19
371	558	461	4730	1146	2108	6708	30	2 2	145	32	15 3	283	355	115	50	123	23	

№ по порядку	На дес. надѣла.	Доходы съ общ. статей.	Качество почвы.	Разстояніе ближайшаго поля отъ усадьбы.	Разстояніе отдаленнѣйшаго поля отъ усадьбы.	Особенности расположенія надѣла.	№№ общинъ.
130	131	132	133	134	135	136	
168	51		Черноземъ.	—	3	Особнякъ.	1
148	5			½	3	т о ж е.	2
169	5	*) 150		1	3	Пахот. въ особнякѣ; отдѣлена отъ усадьбы землей другихъ владѣльцевъ.	3
188	61			1	3	Между усадьбой и полевыми угодьями черезполосица.	4
152	48			—	5	Особнякъ.	5
163	56			3	5	Поле отдѣлено отъ усадьбы чужею землею, которую приходится объѣзжать.	6
133	55	170	Черн. и 30 дес. солончаковъ.	—	4	Особнякъ.	7
146	46			—	2	т о ж е.	8
256	67	—		—	1	т о ж е.	9
164	5	—	Черноземъ.	½	4		10
14	53	—		½	4	Земля всѣхъ 8-ми общинъ находится	11
163	6	—		1½	4		12
136	59			—	4	въ черезполосномъ владѣніи между	13
178	59			—	3	собою и съ нѣсколькими сосѣдними	14
119	5	150		—	3		15
157	48			2	3	помѣщиками.	16
161	47			—	2		17
11	43			½	4	Черезполосица. 6 дес. сѣнокоса въ 50 верстахъ.	18
146	46	250	Черн. и 30 дес. солончаковъ.	—	2	Особнякъ.	19
153	5	720					

ажи общественнаго магазина.

ило 7 дворовъ. 4) За послѣдніе 10 лѣтъ сгорѣло 15 дворовъ. 5) Въ 1878 году сгорѣло 2 двора. 6) За

№ № селений по порядку.	№ № общин по порядку.	Названіе волостей, селеній и общинъ.	Разряды крестьянъ.	Разстояніе селеній отъ: Уѣзднаго города.	Станціи желѣзн. дороги.	Пристани.	Душъ мужскаго пола по X ревизіи.	Число населенныхъ дворовъ.	Число населенныхъ домовъ.
1	2	3	4	5	6	7	8	9	
		II. Больше-Неплюевская волость.							
1	1	с. Бол. Неплюевка (Успенское тожъ)	собств. б. Студзинской . . .	32	12	0	95	46	
—	2	т о ж е	собств. б. Ив. Головина . .	„	„	„	668	313	
—	3	т о ж е	собств. б. Толстаго. . . .	„	„	„	182	84	
—	4	т о ж е	собств. б. Березникова . . .	„	„	„	88	47	
—	5	т о ж е	собств. б. Марковой . . .	„	„	„	109	41	
—	6	т о ж е	собств. б. Ил. Головина . .	„	„	„	207	100	
—	7	т о ж е	собств. б. Головиной . . .	„	„	„	47	25	
—	8	т о ж е	собств. б. Пустошкиной . .	„	„	„	67	45	
—	9	т о ж е	собств. б. Коллиарлярской . .	„	„	„	18	10	
—	10	т о ж е	госуд. б. Черемовой. . . .	„	„	„	10	6	
—	11	т о ж е	госуд. б. Политики . . .	„	„	„	13	7	
—	12	т о ж е	госуд. б. Боряиновыхъ . .	„	„	„	6	2	
2	13	д. Малая-Неплюевка и хут. Сороки	собств. б. Ил. Головина . .	35	15	7	357	174	
3	14	д. Викторовка.	собств. б. Шешиной . . .	28	10	8	107	61	
		Итого по волости.					1969	961	
		Въ томъ числѣ: государ. душевые . . .					29	15	
		Въ томъ числѣ: собственники					1940	946	

нскаго 1884 г.		Изъ общаго числа домохоз. сколько безнадѣльныхъ.			Выселившихся.				Семей переселившихся съ промышленными цѣлями.	Сколько лицъ, не принадлежащихъ къ данному обществу, проживаютъ въ черт. крестьян. осѣдлости.		Рабочая сила семей.								№№ общинъ.
аго					Семей до 1878 года включительно.	Съ 1879 года по 1884 годъ включительно.						Безъ работника.		Съ 1-мъ работникомъ.		Съ 2—3 работниками.		Болѣе 3-къ работн.		
ицъ.	Всего обоего пола.	Дворовъ.	Душъ мужскаго пола.	Душъ женскаго пола.		Семей.	Мужскаго пола.	Женскаго пола.		муж.	жен.	Число.	У нихъ д. об. пола.	Число.	У нихъ д. об. пола.	Число.	У нихъ д. об. пола.	Число.	У нихъ д. об. пола.	
3	14	15	16	17	18	19	20	21	22	23	24	25	26	27	28	29	30	31	32	
70	264	2	3	7	—	—	—	—	—	—	—	2	8	31	148	12	99	1	9	1
448	1756	15	44	38	—	—	—	—	2	9	11	15	54	162	808	130	841	6	53	2
113	486	2	4	3	—	—	—	—	—	—	—	3	18	40	186	41	282	—	—	3
59	257	5	7	4	—	—	—	—	—	—	—	4	11	30	140	12	87	1	10	4
54	225	2	5	4	—	—	—	—	—	3	2	3	6	21	91	17	128	—	—	5
134	588	6	11	14	—	—	—	—	—	—	—	8	30	49	232	40	294	3	32	6
30	125	2	8	4	—	—	—	—	—	—	—	3	8	13	56	8	51	1	10	7
60	270	11	21	20	—	—	—	—	—	—	—	4	12	28	144	13	114	—	—	8
14	55	—	—	—	—	—	—	—	—	—	—	—	—	8	40	2	15	—	—	9
6	26	—	—	—	—	—	—	—	—	—	—	1	2	5	24	—	—	—	—	10
10	35	—	—	—	—	—	—	—	—	—	—	—	—	4	20	3	15	—	—	11
4	11	—	—	—	—	—	—	—	—	—	—	—	—	2	11	—	—	—	—	12
246	1040	7	28	24	—	—	—	—	4	2	1	8	32	84	407	72	478	10	123	13
82	272	—	—	—	—	—	—	—	—	—	—	1	2	43	182	17	188	—	—	14
1330	5510	52	131	118	—	—	—	—	6	14	14	52	183	520	2498	367	2592	22	237	
20	72	—	—	—	—	—	—	—	—	—	—	1	2	11	55	3	15	—	—	
1310	5438	52	131	118	—	—	—	—	6	—	—	51	181	509	2443	364	2577	22	237	

№№ общинъ.	Грамотность.						ЗЕМЛЕВЛАДѢНІЕ.											
	Число грамотныхъ.		Число учащихся.		Число семей съ грамотными.	Число семей съ учащимися.	Десятинъ надѣльной земли.											
														РАЗМѢРЪ НАДѢЛА.				
	м.	ж.	м.	д.			Усадебной и пахотной.	Сѣнокосной.	Выгонной.	Лѣсной.	Итого-удобной.	Неудобной.	Число всѣхъ домохозяевъ имѣющихъ надѣлъ.	На надѣльный дворъ.	На ревизскую душу.	На налич. душу муж. пола.	На работника.	На душу обоего пола.
	33	34	35	36	37	38	39	40	41	42	43	44	45	46	47	48	49	50
1	15	—	5	—	13	5	186	—	—	—	186	—	44	4 2	2	1 5	3	0 7
2	123	2	29	—	93	26	1496 8	—	4	—	1500 8	—	298	5 4	2 3	1 6	3 1	0 9
3	30	—	11	—	24	10	352	—	—	—	352	—	82	4 3	1 9	1 4	2 7	0 7
4	21	—	1	—	18	1	172 2	—	—	—	172 2	—	42	4 1	2 1	1 3	2 9	0 7
5	19	—	6	—	15	4	199	—	—	—	199	—	39	5 1	1 8	1 7	3 3	0 9
6	36	—	7	1	30	7	568 3	—	1	—	569 3	—	94	6 1	2 7	1 9	3 9	0 9
7	11	—	—	—	6	—	129 3	—	—	—	129 3	—	23	5 6	2 8	1 8	3 9	1
8	18	—	7	—	15	6	153 4	—	—	—	153 4	—	34	4 6	2 3	1 2	2 8	0 7
9	3	—	2	—	3	1	38 5	—	—	—	38 5	—	10	3 9	2 5	1 6	3 1	0 7
10	—	—	—	—	—	—	19	—	—	—	19	—	6	3 2	2 1	1 4	3 8	0 7
11	3	—	2	—	3	2	19 2	—	—	—	19 2	—	7	2 7	1 8	1 9	1 9	0 5
12	1	—	—	—	1	—	12 2	—	—	—	12 2	—	2	6 1	3	2	6	1 1
13	35	—	—	—	27	—	971	—	—	—	971	—	167	5 8	2 7	1 8	3 2	0 9
14	8	—	1	—	7	1	196 2	—	—	—	196 2	—	61	3 2	1 9	1 1	2 4	0 5
	323	2	72	1	255	64	4512 1	—	5	—	4517 1	—	909	4 9	2 3	1 6	3 1	0 8
	4	—	2	—	4	2	50 4	—	—	—	50 4	—	15	3 4	1 9	1 3	2 9	0 7
	319	2	70	1	251	62	4461 7	—	5	—	4466 7	—	894	4 9	2 3	1 6	3 1	0 8

Примѣчанія къ условіямъ аренды. №№ общинъ: 1) Два рода условій аренды: 1) Изъ 1/3, на разстояніи 3-хъ верстъ. 2) Исполу, кромѣ того изъ своей части въ пользу экономіи по 2 копы с лошади—работою на 1 р. 80 коп. Озимое и яровое изъ 1/3 части, сѣмена пополамъ; кромѣ того отъ съ платою въ годъ по 2000 руб.

...числа надѣльн. ...хозяевъ сколько:				Купчія земли.		АРЕНДА ЗЕМЕЛЬ ВНѢНАДѢЛЬНЫХЪ.													№ № общ.
						Подъ озимый посѣвъ.					Подъ яровой посѣвъ.				Покосу.				
...ценимъ инвентаремъ.	Обрабатываютъ наймомъ	Сдаютъ свой надѣлъ.	% сдающихъ надѣлъ къ общему числу.	Число дворовъ имѣющихъ купчія земли.	Общее количество десятинъ купчей земли.	Десятинъ.	На сумму.	Средняя плата за 1 десятину.	Maximum за дес.	Minimum за дес.	Десятинъ.	На сумму.	Средняя плата за 1 десятину.	Maximum за дес.	Minimum за дес.	Десятинъ.	На сумму	Средняя плата за 1 десятину.	Maximum за дес.	Minimum за дес.	
53	54	55	56	57	58	59	60	61	62	63	64	65	66	67	68	69	70	71	72	73	
27	16	1	2₃	—	—	3	73	24₃	25	23	2₅	57	23	23	23	—	—	—	—	—	
229	59	10	3₄	4	2₅	4₅	103	23	28	20	7	154	22	25	15	—	—	—	—	—	
62	16	4	4₉	—	—	2	36	18	18	18	2	36	18	18	18	—	—	—	—	—	
32	10	—	—	3	13₅	0₅	10	20	20	20	6₅	108	16₆	24	8	—	—	—	—	—	
23	16	—	—	—	—	1	20	20	20	20	—	—	—	—	—	—	—	—	—	—	
71	22	1	1₁	1	5₈	5₅	106	19₃	23	16	11	189	17₂	23	17	—	—	—	—	—	
20	3	—	—	—	—	2₅	58	23₂	24	20	3	72	24	24	24	—	—	—	—	—	
26	8	—	—	—	—	20	414	20₇	21	18	18	362	20₁	22	20	—	—	—	—	—	
9	1	—	—	—	—	3	66	22	22	22	5₅	110	20	20	20	—	—	—	—	—	
4	2	—	—	—	—	2	40	20	20	20	0₅	10	20	20	20	—	—	—	—	—	
7	—	—	—	—	—	3₃	65	20	20	20	3₅	70	20	20	20	—	—	—	—	—	
2	—	—	—	—	—	—	—	—	—	—	—	—	—	—	—	—	—	—	—	—	
145	21	1	0₆	6	17	—	—	—	—	—	2	40	20	20	20	—	—	—	—	—	
52	9	—	—	—	—	—	—	—	—	—	—	—	—	—	—	—	—	—	—	—	
709	183	17	1₈	14	38₈	47₃	991	20₉	28	16	61₅	1208	19₆	27	8	—	—	—	—	—	
13	2	—	—	—	—	5₃	105	20	20	20	4	80	20	20	20	—	—	—	—	—	
696	181	17	1₉	14	38₈	42	886	21₁	28	16	57₅	1128	19₆	27	8	—	—	—	—	—	

совмѣстно; кромѣ того за каждую дес. по 1 мужскому рабочему дню (весною) и по 10 возовъ навоза свезти 1 рабочій день и 60 коп. деньгами. 2—13) См. № 1. 14) Для выпаса лошадей берутъ толоку съ платою отъ десятины отработокъ—вполнѣ убрать ¼ десятины. Всѣмъ обществомъ снимаютъ 109 десят. пашни на 3 го

Тестинъ ... десятинъ ... [illegible]

[illegible]

Прим.
на разстоянін ...
лошади ... [illegible]
съ платою въ годъ ...

... году пало 150 коровъ. [5] Въ 1880 году пало 45 коровъ
... пало 12 коровъ.

Лошади рабочія	СКОТОВОДСТВО.																	№ № общ.
	Жеребят.	Коровъ.	Телятъ.	Овецъ.	Свиней.	Итого крупнаго.	Итого мелкаго.	Изъ этого числа сколько крупнаго у безземель.	Головъ крупнаго скота на надѣльный дворъ.	Изъ числа надѣльн. домохоз. сколько безлошад.	Изъ числа беззем. домохоз. сколько безлошад.	% надѣльн. безлошад.	Домохозяевъ съ 1-ю лош.	Тоже съ 2-мя лошадьми.	Тоже съ 3-мя лошадьми.	Тоже болѣе 3-хъ лошад.	Изъ числа надѣл. домох. скот. безъ лошад. и кор.	Изъ числа беззем. домох. скот. безъ лошад. и кор.	
	93	94	95	96	97	98	99	100	101	102	103	104	105	106	107	108	109	110	
39	14	16	14	260	39	55 [1]	327	2	1 6	17	1	38 9	14	8	2	3	14	1	1
421	80	130	119	1801	278	551 [2]	2278	4	1 8	19	14	23 2	100	91	26	13	58	14	2
92	38	32	31	481	55	124 [3]	605	—	1 5	20	2	24 4	33	22	6	1	19	2	3
56	24	18	24	274	35	74 [4]	357	3	1 7	10	4	23 8	13	17	3	—	6	3	4
41	8	20	17	210	49	61 [5]	284	—	1 6	16	2	41	11	8	4	—	8	2	5
121	26	49	36	602	88	170 [6]	752	2	1 7	23	6	24 1	30	33	7	1	20	6	6
42	1	11	13	129	20	53 [7]	163	1	2 1	3	2	13	6	11	3	—	3	—	7
52	7	19	24	202	42	71	275	3	2	8	11	23 5	8	11	6	1	7	9	8
16	2	5	6	52	10	21 [8]	70	—	2 1	1	—	10	3	5	1	—	1	—	9
6	—	1	1	24	2	7	27	—	1 2	2	—	33 3	2	2	—	—	2	—	10
11	—	1	1	56	3	12	60	—	1 7	—	—	—	3	4	—	—	—	—	11
3	—	—	—	15	3	3	18	—	1 5	—	—	—	1	1	—	—	—	—	12
291	41	110	91	1087	196	401	1415	8	2 3	22	5	13 2	34	85	25	3	17	3	13
106	14	31	33	516	125	137	688	—	2 2	9	—	14 8	14	23	12	3	7	—	14
1297	255	443	410	5709	945	1740	7319	23	1 9	200	48	21 9	272	321	95	25	162	40	
20	—	2	2	95	8	22	105	—	1 5	2	—	13 3	6	7	—	—	2	—	
1277	255	441	408	5614	937	1718	7214	23	1 9	198	48	21 8	266	314	95	25	160	40	

[1]) Въ 1880 году пало 28 коровъ. [2]) Въ 1880 году пало 15 коровъ. [6]) Въ 1880 году пало 50 коровъ

№№ общинъ.	Постройки.				Промыслы.			Женщинъ работавшихъ на свекловичныхъ плантаціяхъ.	Заведенія.			Казенныхъ окладныхъ душъ.	Платежи.				
	Число домохозяевъ, имѣющихъ избы.	Домовъ крытыхъ подъ глину.	Бездомовыхъ. Надѣльныхъ.	Безнадѣльныхъ.	Число мужчинъ занимающ. мѣстн. пром.	Число мужчинъ занимающ. отхож. пром.	Сколько семей занимаются промыслами.		Промышленныхъ.	Трактировъ и кабаковъ.	Лавокъ.		Выкуп. платежей, оброч. подати или оброку.	Государст. платежей.	Земскихъ.	Волостныхъ.	Сельскихъ.
	111	112	113	114	115	116	117	118	119	120	121	122	123	124	125	126	127
1	45	—	1 [1]	—	35	8	41	11	5	1	1	96	417	271	141	126	80
2	302	6	11 [2]	—	225	41	208	116	19	3	5	668	3369	1911	1106	875	609
3	83	—	1 [3]	—	65	9	57	25	6	1	—	183	1042	517	286	240	158
4	46	—	1	—	36	22	43	12	7	1	—	85	386	241	147	111	86
5	40	—	—	1	15	7	22	10	5	1	—	109	445	307	165	143	86
6	99	—	1	—	51	12	54	23	2	—	—	208	1434	606	394	272	186
7	25	1	1 [4]	—	24	6	28	12	3	—	1	47	291	137	93	62	37
8	43	1	— [5]	2	42	7	41	20	6	1	1	81	344	229	154	106	42
9	10	—	—	—	11	—	10	10	3	1	—	15	86	43	38	20	15
10	6	—	—	—	3	1	4	4	—	1	—	10	26	29	18	12	4
11	7	—	—	—	7	1	7	5	—	—	—	13	23	38	20	12	7
12	2	—	—	—	2	—	2	1	—	—	—	4	15	13	8	5	2
13	171	2	1 [6]	2	171	8	61	54	14	1	1	356	2213	1034	727	466	380
14	61	—	—	—	61	12	55	40	4	—	—	107	439	301	202	140	124
	940	10	16	5	642	134	628	372	77	8	9	1982	10540	5677	3499	(*) 2594	1816
	15	—	—	—	12	2	13	10	—	—	—	27	74	80	46	32	13
	925	10	16	5	630	132	615	362	77	8	9	1955	10466	5597	3453	2562	1803

*) Въ этомъ числѣ 991 руб. на постройку церкви.

[1]) За послѣдніе 10 лѣтъ сгорѣло 150 дворовъ. [2]) За послѣдніе 10 лѣтъ сгорѣло 150 дворовъ 1869 году сгорѣло 39 дворовъ, въ 74 году 40—45 дворовъ.

	На дес. надѣла.	Доходы съ общ. статей.	Качество почвы.	Разстояніе ближайшаго поля отъ усадьбы.	Разстояніе отдаленнѣйшаго поля отъ усадьбы.	Особенности расположенія надѣла.	№№ общинъ.
130	131	132	133	134	135	136	
6_7	5_5	45	Черноземъ.	4	10	Черезполосица.	1
6_4	5_2	100	До 300 дес. солончак., остальн. черноземъ.	4	8	Надѣлъ среди господской земли, объѣздъ въ 4 версты.	2
6_7	6_4	90	Дес. 25 сугл. остальн., черноземъ.	3	8	Черезполосица.	3
6_2	5_6	—	Дес. 12 солончаковъ, остальн. черноземъ.	3	7	Черезполосица.	4
9_1	5_7	—	Черноземъ.	4	12	Черезполосица—проѣздъ стѣсненъ.	5
3_9	5_1	—	Черноземъ.	1	7	Черезполосица, проѣздъ стѣсненъ.	6
8_8	4_8	—	Черноземъ.	2	7	Черезполосица.	7
2_3	5_7	—	Дес. на 10 солончак., остальн. черноземъ.	2	7		8
6_9	5_2	—	Черноземъ.	7	8		9
9_8	5_2	—	Черноземъ.	4	9		10
$.0_3$	5_3	—	Солончаковъ дес. на 3, остальн. черноземъ.	4	9		11
2_5	3_6	—	Черноз. на 80 десят., остальн. солонч.	4	9		12
$.5_9$	4_9	365	Черноземъ.	1	5		13
.6	6_2	—	Черноземъ.	1	2	Надѣлъ въ 3-хъ кускахъ.	14
107	5_8	600					
144	4_2	—					
167	5_4	600					

у сгорѣло 6 дворовъ. 4) Въ 1878 году сгорѣло 3 двора. 5) Въ 1874 году сгорѣло 6 дворовъ. 6) Въ

№ № селеній по порядку.	№ № общинъ по порядку.	Названіе волостей, селеній и общинъ.	Разряды крестьянъ.	Разстояніе селенія отъ: Уѣзднаго города.	Станціи желѣзн. дороги.	Школы.	Душъ мужскаго пола по X ревизіи.	Число дворовъ.	Число населенія: Мужск. пола. Всего.
1	2	3	4	5	6	7	8	9	10
		III. Крупецкая волость.							
1	1	д. Крупецъ	собств. б. кн. Барятинскаго	48	50	0	707	354	99(
2	2	д. Воронокъ	собств. б. кн. Барятинскаго	45	50	1½	574	273	85
3	3	д. Фирсы	собств. б. кн. Барятинскаго	40	55	0	461	196	64
4	4	д. Поселье	собств. б. кн. Барятинскаго	45	50	3	299	137	45
5	5	д. Устьинки	собств. б. кн. Барятинскаго (надар. надѣлъ)	47	50	4	158	64	21
6	6	д. Новое Никитково	собств. б. кн. Барятинскаго	50	50	1	132	61	19
7	7	д. Трофимова	собств. г. Львова	47	67	3	133	71	20
8	8	д. Шатки	собств. гр. Толстаго	55	50	0	496	199	61
9	9	д. Поселье	собств. кн. Барятинскаго	56	50	0	301	122	41
10	10	д. Бекетова	собств. Заводскаго	47	50	1	28	16	4
	11	д. д.	собств. Шаховскова	„	„	„	10	3	1
	12	д. д.	собств. Постникова	„	„	„	14	9	1
	13	д. д.	государственные	„	„	„	29	15	3
		Итого по селеніи					3342	1520	4706
			государственные				29	15	37
		По всей волости	собственники				3155	1441	4454
			по другимъ надѣламъ				158	64	215

1869 года

...ского 1884 г.		Изъ общаго числа домохоз. сколько безнадѣльныхъ.			Выселившихся.				Семей переселившихся съ промышленными цѣлями.	Сколько лицъ, не принадлежащихъ къ данному обществу, проживаютъ въ чертѣ крестьян. осѣдлости:		Рабочая сила семей.								№ № общинъ.
...аго ... ...ницъ.	Всего обоего пола.	Дворовъ.	Душъ мужскаго пола.	Душъ женскаго пола.	Семей до 1878 года включительно.	Съ 1879 года по 1884 годъ включительно. Семей.	Мужскаго пола.	Женскаго пола.		муж.	жен.	Безъ работника. Число.	Безъ работника. У нихъ д.об.пола.	Съ 1-мъ работникомъ. Число.	Съ 1-мъ работникомъ. У нихъ д.об.пола.	Съ 2—3 работниками. Число.	Съ 2—3 работниками. У нихъ д.об.пола.	Болѣе 3-хъ работн. Число.	Болѣе 3-хъ работн. У нихъ д.об.пола.	
13	14	15	16	17	18	19	20	21	22	23	24	25	26	27	28	29	30	31	32	
643	2043	35	56	58	10	2	5	4	—	50	54	32	114	187	867	129	983	6	79	1
486	1676	21	39	41	—	2	3	1	—	2	2	25	98	140	690	100	768	8	120	2
317	1251	13	27	26	—	—	1	—	—	7	15	13	33	91	465	86	684	6	69	3
221	905	6	11	13	2	—	—	—	—	6	3	8	30	73	392	46	355	10	128	4
110	393	2	2	3	—	3	2	2	—	—	—	2	7	27	115	29	206	6	65	5
102	410	1	1	2	—	5	12	15	—	—	—	2	8	30	147	26	222	3	33	6
108	447	2	4	6	—	—*)	—	—	—	2	—	6	25	41	222	24	200	—	—	7
311	1249	9	12	12	—	—**)	—	—	—	14	12	13	44	104	486	74	610	8	109	8
214	821	6	12	11	—	—	—	—	—	7	7	4	12	64	320	47	368	7	121	9
19	77	1	1	1	—	—	—	—	—	—	—	2	5	9	36	5	36	—	—	10
7	22	1	1	—	—	—	—	—	—	—	—	—	—	2	8	—	—	1	14	11
11	36	5	10	7	—	—	—	—	—	11	5	1	4	5	18	5	14	—	—	12
15	70	2	3	2	—	—	—	—	—	—	—	2	5	8	37	3	28	—	—	13
2418	9400	104	179	182	12	12	22	22	—	99	98	110	385	781	3803	574	4474	55	738	
19	70	2	3	2	—	—	—	—	—	—	—	2	5	8	37	5	28	—	—	
2209	8037	100	174	177	12	9	20	20	—	—	—	106	373	746	3651	540	4240	49	678	
110	393	2	2	3	—	3	2	2	—	—	—	2	7	27	115	29	206	6	65	

ваній не было возможности зарегистрировать.

№№ общинъ.	Грамотность.						ЗЕМЛЕВЛАДѢНІЕ.											
	Число грамотныхъ.		Число учащихся.		Число семей съ грамотными.	Число семей съ учащимися.	Десятинъ надѣльной земли.							РАЗМѢРЪ НАДѢЛА.				
							Усадебной и пахотной.	Сѣнокосной.	Выгонной.	Лѣсной.	Итого удобной.	Неудобной.	Число всѣхъ домохозяевъ имѣющихъ надѣлъ.	На надѣльный дворъ.	На ревизскую душу.	На налич. душу муж. пола.	На работника.	На душу общ. пола.
	м.	ж.	м.	д.														
	33	34	35	36	37	38	39	40	41	42	43	44	45	46	47	48	49	50
1	178	11	46	4	129	39	1785 2	129 1	80	—	1994 3	53 9	319	6 3	2 8	2	3 8	0 9
2	139	—	41	—	90	37	1476 3	--	90	—	1566 3	34 2	252	6 2	2 7	1 8	3 8	0 9
3	171	—	86	—	104	67	1105 1	83 8	78 1	—	1267	17 9	183	6 8	2 7	2	3 9	1
4	62	—	23	1	49	23	745 8	30	46 4	—	822 2	—	131	6 3	2 7	1 8	3 5	0 9
5	26	--	2	—	19	2	77 5	9 8	21 2	—	108 5	—	62	1 8	0 7	0 5	0 9	0 3
6	30	--	16	—	27	14	351	—	10	2	363	—	60	6 1	2 8	1 8	3 6	0 9
7	17	--	5	—	17	4	350	5	0 8	10	365 8	--	69	5 3	2 8	1 8	3 7	0 8
8	113	1	61	--	89	55	1013	107 6	25 7	35 8	1182 2	29 3	190	6 2	2 4	1 9	3 7	0 9
9	74	—	58	--	41	43	562 5	--	88 4	30 6	681 5	9 1	116	5 9	2 3	1 6	3 2	0 8
10	8	—	2	—	7	1	47	1 8	5	—	53 8	—	15	3 6	1 8	1 3	2 6	0 7
11	—	—	—	—	—	—	21	--	—	—	21	—	2	10 5	2 1	1 7	2 6	1
12	2	—	—	—	2	—	15 8	2	1	—	18 8	—	4	4 7	1 3	1	1 4	0 5
13	14	7	5	5	12	7	126 7	2	2 8	—	131 5	1 1	13	10 1	4 5	3 6	6 3	1 9
	634	19	345	10	586	292	7676 9	371 1	449 5	78 4	8575 9	145 5	1416	6 1	2 5	1 8	3 6	0 9
	14	7	5	5	12	7	126 7	2	2 8	—	131 5	1 1	13	10 1	4 5	3 6	6 3	1 9
	620	12	340	5	555	283	7472 7	359 3	425 8	78 4	8335 9	144 4	1341	6 2	2 6	1 9	3 7	0 9
	19	2	4	—	19	2	77 5	9 8	21 2	—	108 5	—	62	1 8	0 7	0 5	0 9	0 3

…ленія къ условіямъ аренды. № № общинъ: 1) Обществомъ арендуютъ 72 дес. под… …должны отработать 720 женскихъ дней и вывезти 576 возовъ навоза. …хъ пополамъ и вывезти 2000 возовъ навоза по 25 пуд. каждый. Въ случаѣ н… …нимаютъ 59 десят. покоса за 832 руб., а за право пастьбы скота по этому л… …ленъ неустоятельными для уплаты арендной суммы и заключили новое условіе по … …) на своихъ лошадяхъ 10380 пуд. свекловицы (1½ коп. съ пуда); остальн… …сят. сами отрабатываютъ 2 десят. и кромѣ того обязуются вывезти 40… **) Т… …женскихъ дней и вывезти 10 возовъ навоза. б) За 1 дес. обрабатываютъ

Числа надѣльн. хозяевъ сколько:			Купчія земли.		АРЕНДА ЗЕМЕЛЬ ВНѢНАДѢЛЬНЫХЪ.													№ № общинъ.
					Подъ озимый посѣвъ.					Подъ яровой посѣвъ.					Покосу.			
Обрабатываютъ наймомъ.	Сдаютъ свой надѣлъ.	% сдающихъ надѣлъ къ общему числу.	Число дворовъ имѣющихъ купчія земли.	Общее количество десятинъ купчей земли.	Десятинъ.	На сумму.	Средняя плата за 1 десятину.	Maximum за дес.	Minimum за дес.	Десятинъ.	На сумму.	Средняя плата за 1 десятину.	Maximum за дес.	Minimum за дес.	Десятинъ.	На сумму	Средняя плата за 1 десятину.	Maximum за дес.	Minimum за дес.	
54	55	56	57	58	59	60	61	62	63	64	65	66	67	68	69	70	71	72	73	
0	59	20	6₃	9	267	124₂	2506	20₃	25	10₅	113	1200	11	13	7	59₃	916	16	26	6	1
6	35	11	4₄	9	85₅	85₃	1899	22₃	31	20	53₅	628	11₇	24	8₅	80₆	1437	18	25	9	2
0	25	8	4₄	3	211	40₅	794	19₆	20	18	34₅	394	11₃	15	8	121₆	1721	14₂	32	8	3
1	26	4	3	14	82	69₃	1715	24₇	30	20	75₄	906	12	12	12	7	120	17₁	20	15	4
4	6	2	3₂	1	10₈	56₅	1317	23₃	26	16	114	1312	11₅	16	11	7₅	83	11₁	24	8	5
6	3	1	1₇	—	—	11₈	261	22₁	25	17	63₅	762	12	12	12	10	100	10	10	10	6
9	7	3	4₃	1	8	87	2046	23₅	25	18	81	968	11₉	14	10	1	18	18	18	18	7
5	37	8	4₂	3	34	117	1537	13₁	24	12	173	2062	11₉	12	10	54₈	808	14₇	20	8	8
9	6	1	0₉	1	245	82₅	1772	21₅	25	15	101₄	1187	11₇	15	9	19₈	196	9₉	10	8	9
0	2	3	20	—	—	5	97	19₄	25	15	1₅	18	12	12	12	—	—	—	—	—	10
2	—	—	—	—	—	5	123	24₆	25	23	3₅	42	12	12	12	—	—	—	—	—	11
2	2	—	—	—	—	1	25	25	25	25	1	12	12	12	12	0₂	4	20	20	20	12
2	1	—	—	12	134₃	7	175	25	25	25	12	144	12	12	12	—	—	—	—	—	13
	209	61	4₃	53	1077₆	692₃	14267	20₆	31	10₅	827₂	9635	11₆	24	7	361₈	5403	14₉	32	6	
	1	—	—	12	134₃	7	175	25	25	25	12	144	12	12	12	—	—	—	—	—	
	202	59	4₄	40	932₅	628₈	12775	20₃	31	10₅	701₂	8179	11₇	24	7	354₃	5320	15	32	6	
	6	2	3₂	1	10₈	56₅	1317	23₃	26	16	114	1312	11₅	16	11	7₅	83	11₁	24	8	

обязательствомъ вполнѣ обработать и убрать въ уплату арендной суммы 72 десят. и 36 десят. работокъ въ подесятинной съемкѣ тѣже, что и для общества. Обществомъ же берутъ покосъ исполу съ отразить навозъ крестьяне платятъ владѣльцу по 25 коп. съ воза. ²) Изъ ½. ³) За 1 десят. обрабатываютъ въ продолженіе всего лѣта по первому требованію экономіи 460 женскихъ дней. Въ нынѣшнемъ тся отработать при уборкѣ свекловицы 461 день (зачисляя день за 20 коп.) и свезти на Крупецкій гами. 4) Условія отработокъ см. № 3. Обществомъ арендуютъ 80 дес. покоса за 1000 руб.; дѣлятъ и за 10 верстъ и накопать 10 мѣрницъ свекловицы по 20 пуд. каждая. За 1 десят. яроваго обра- уборкой). Обществомъ арендуютъ подъ яровое 175 дес. исполу: обсѣменіе крестьянъ, урожай

Аренда земель винодѣльныхъ.

№	74	75	76	77	78	79 Число домохоз. аренд. на 1 г.	80 Десятинъ	81 На сколько лѣтъ	82 На сумму въ годъ	83 Плата за одну посѣвную десятину	84 Сколько домохозяевъ арендуютъ надѣльныя земли	85 Общее количество десятинъ такой земли	86 Изъ нихъ десятинъ за плату	87 Всего на сумму	88	89
1	[illegible]	[illegible]	[illegible]	[illegible]	[illegible]			—	—	—	18	72$_8$	44$_2$	379	8	36
3	[illegible]	[illegible]	[illegible]	100	2	2	83$_5$	6–10	160	7$_2$	19	45$_6$	13$_2$	280	8	22
[illegible]	[illegible]	110		111	3			—	—	—	3	11$_2$	2$_6$	50	7	22
4	[illegible]	[illegible]		[illegible]	1			—	—	—	3	14$_3$	11$_5$	233	7	22
[illegible]	[illegible]	[illegible]	[illegible]	[illegible]	[illegible]	1	1	10	6	9	4	6$_8$	3$_3$	50	8	22
6	[illegible]	[illegible]		[illegible]	[illegible]			—	—	—	1	2$_8$	—	—	7	22
[illegible]	[illegible]	[illegible]	1	[illegible]	[illegible]			—	—	—	9	15$_3$	2$_5$	61	7	22
[illegible]	[illegible]	[illegible]		[illegible]	[illegible]			—	—	—	11	31$_3$	—	—	7	22
[illegible]	[illegible]	[illegible]		[illegible]	[illegible]			—	—	—	3	11$_5$	—	—	8	22
10	[illegible]	[illegible]		[illegible]	[illegible]			—	—	—	—	—	—	—	7	22
11	2	[illegible]	[illegible]	[illegible]	[illegible]					—	1	2$_5$	2$_5$	28	4	12
12	[illegible]	[illegible]		[illegible]	[illegible]					—	—	—	—	—	9	22
13	[illegible]			[illegible]	[illegible]					—	—	—	—	—	7	22
	[illegible]	[illegible]							[illegible]			[illegible]	[illegible]	[illegible]		[illegible]
	[illegible]	[illegible]												[illegible]		[illegible]
	[illegible]	[illegible]												[illegible]		[illegible]

[illegible] ... около 240 вед. ... [illegible]

С К О Т О В О Д С Т В О.																
Коровъ.	Телятъ.	Овецъ.	Свиней.	Итого крупнаго.	Итого мелкаго.	Изъ этого числа сколько крупнаго у безземелья.	Головъ крупнаго скота на надѣльный дворъ.	Изъ числа надѣльн. домохоз. сколько безлошад.	Изъ числа беззем. домохоз. сколько безлошад.	% надѣльн. безлошад.	Домохозяевъ съ 1-ю лош.	Тоже съ 2-мя лошадьми.	Тоже съ 3-мя лошадьми.	Тоже болѣе 3-хъ лошад.	Изъ числа надѣл. домох. безъ лошад. и кор.	Изъ числа беззем. домох. безъ лошад. и кор.	№ № общинъ.
94	95	96	97	98	99	100	101	102	103	104	105	106	107	108	109	110	
284	200	827	446	856 [1]	1585	10	2 7	80	34	25 1	61	91	54	34	53	25	1
176	148	1114	377	633 [2]	1756	9	2 5	46	19	18 3	58	88	43	19	37	16	2
167	169	357	303	578	907	4	3 7	33	12	18	24	52	45	30	22	10	3
121	99	208	181	373 [3]	547	—	2 8	30	5	22 9	27	34	23	18	20	5	4
65	46	341	113	202	527 [4]	1	3 2	8	2	12 9	12	20	14	8	4	1	5
78	54	176	103	211 [5]	383	—	3 5	4	1	6 7	14	19	15	8	3	1	6
61	51	310	121	193 [6]	505	2	2 8	10	2	14 5	13	30	11	5	8	—	7
221	155	606	329	596 [7]	1146	3	3 1	45	9	23 7	33	50	34	28	25	7	8
130	97	860	175	369 [8]	1219	5	3 1	7	3	6	41	42	18	11	3	3	9
13	14	18	15	32	53	—	2 1	5	1	33 3	3	5	2	—	3	1	10
2	4	5	7	9	18	—	4 5	—	1	—	—	1	—	1	—	1	11
6	5	—	7	9	13	4	2 5	2	5	—	1	1	—	—	1	1	12
18	18	19	25	50	71	—	3 8	1	1	7 7	2	7	1	3	1	1	13
1342	1060	4841	2202	4111	8727	38	2 9	271	95	19 1	289	440	260	165	180	72	
18	18	19	25	50	71	—	3 8	1	1	7 7	2	7	1	3	1	1	
1259	996	4481	2064	3859	8129	37	2 8	262	92	19 5	275	413	245	154	175	70	
65	46	341	113	202	527	1	3 2	8	2	12 9	12	20	14	8	4	1	

[1]), въ 1880 году пало до 400 головъ. [3]) 3 года назадъ пало около 70 головъ. [4]) Въ 1883 году
ло до 300 головъ. [8]) 3 года назадъ пало до 150 головъ.

десят. и 5 возовъ навоза. **8)** Отдѣльно домохозяева арендуютъ изъ 1/3 и вывезти 2 воза дровъ за
ъ и свезти въ амбары 65 дес. Подъ озимое арендуютъ обществомъ 80 дес. за 960 руб. и выкопать
ъ экономію 800 копенъ хлѣба. Подъ яровое арендуютъ 67 дес. 810 саж., съ платою отъ десятины
806 дней и 6773 возовъ навоза. **9)** За 1 дес. отработать 2 десят. привезти 2 воза дровъ за 20 вер.
на 3/5) и 2 рабочихъ дня: 1 мужской и 1 женскій (за озимое); за яровое вывезти 15 возовъ навоза.
Условія тѣже, что для № 10.

№ № общинъ.	Постройки.				Промыслы.			Женщинъ работающихъ на свекловичныхъ плантаціяхъ.	Заведенія.			Казенныхъ окладныхъ душъ.	П	Л	А	Т
	Число домохозяевъ, имѣющихъ избы.	Домовъ крытыхъ подъ глину.	Бездомовыхъ.		Число мужчинъ занимающ. мѣстн. пром.	Число мужчинъ занимающ. отхож. пром.	Сколько семей занимаются промыслами.		Промышленныхъ.	Трактировъ и кабаковъ.	Лавокъ.		Выкуп. платежей, оброч. подати или оброку.	Государст. платежей.	Земскихъ.	Волостныхъ.	Сельскихъ.
			Надѣльныхъ.	Безнадѣльныхъ.													
	111	112	113	114	115	116	117	118	119	120	121	122	123	124	125	126	127
1	337	25	11 [1]	6	325	41	275	313	21	5	2	725	4152	2105	1358	544	1123
2	266	34	6 [2]	1	295	24	187	263	13	—	2	582	3559	1694	1139	447	811
3	193	—	2 [3]	1	170	28	180	134	9	2	1	463	2734	1347	904	182	1066
4	133	2	4	—	80	47	97	104	4	2	—	311	1786	902	564	233	576
5	62	2	2	—	71	3	52	62	1	2	—	126	—	11	172	395	270
6	59	—	1	1	55	8	43	49	2	—	—	127	818	371	258	57	435
7	70	—	1	—	74	3	56	82	9	—	—	137	828	398	255	100	253
8	198	3 [4]	1	—	178	51	172	151	16	—	2	495	2083	1422	827	262	1216
9	120	2	1	1	58	34	72	93	14	1	—	297	1139	851	490	132	482
10	14	—	1	1	10	5	10	9	—	—	—	23	112	30	51	11	37
11	2	—	—	1	2	1	2	4	—	—	—	2	47	5	10	4	16
12	8	—	—	1	6	3	7	7	1	—	—	3	41	9	26	6	22
13	14	7	—	1	3	11	10	1	—	—	—	27	119	68	75	15	41
	1476	75	30	14	1327	259	1163	1272	90	10	7	3318	17418	9213	6099	2388	6348
	14	7	—	1	3	11	10	1	—	—	—	27	119	68	75	15	41
	1400	66	28	13	1253	245	1103	1209	89	10	7	3165	17299	9134	5852	1978	6037
	62	2	2	—	71	3	52	62	1	—	—	126	—	11	172	395	270

[1]) Въ 1870 году сгорѣло 17 дворовъ, въ 1877 г.—4, въ 1880 г.—5.

[2]) Въ 1879 году сгорѣло 150 дворовъ.

[3]) За послѣдніе 10 лѣтъ сгорѣло 63 двора.

[4]) Въ 1865 г. сгорѣло 150 дворовъ, въ 1878 г.—8 двор., въ 1879 г.—6 дворовъ, въ 1883 г.—3

И. На работника. 130	На дес. надѣла. 131	Доходы съ общ. статей. 132	Качество почвы. 133	Разстояніе ближайшаго поля отъ усадьбы. 134	Разстояніе отдаленнѣйшаго поля отъ усадьбы. 135	Особенности расположенія надѣла. 136	№ № общинъ.
17 5	4 7	1800	Суглинокъ.	—	4	Особнякъ вокругъ усадьбы. Есть ярм, овраги и бугры.	1
18 3	4 9	370	Суглинокъ.	—	9	Въ 2-хъ мѣстахъ: особнякъ и небольшая часть полевой земли черезпол. съ др. общ.	2
18 3	4 9	275	Черноземъ.	—	2	Особнякъ.	3
17 5	4 9	150	Черноземъ.	—	1 1/2	Особнякъ; до 8 дес. болота.	4
6 9	7 8	—	Черноземъ.	—	1/2	Особнякъ; 2 клина.	5
19	5 3	—	Черноземъ и суглин.	—	1	—	6
18 4	4 9	130	Черноземъ.	—	2	По 2-мъ клинамъ проходятъ 2 большихъ лога.	7
18 3	4 9	300	1/2 черн., 1/2 суглин.	—	2	Поле ровное.	8
14 8	4 5	212	Черноземъ.	—	1 1/2	Особнякъ.	9
11 5	4 5	—	Черноземъ.	7	7 1/2	Особнякъ въ 7-ми вер. отъ селенія.	10
10 3	3 9	—	Черноземъ.	5	5 1/2	Въ 2-хъ мѣстахъ.	11
8	5 5	—	Черноземъ.	—	7	Въ 2-хъ особнякахъ.	12
15 1	2 4	—	Черноземъ.	—	8	Въ 3-хъ дачахъ.	13
17 2	4 8	3237					
15 1	2 4	—					
17 7	4 8	3237					
6 9	7 8	—					

№ № селений по порядку. 1	№ № селений по порядку. 2	Названіе волостей, селеній и общинъ. 3	Разряды крестьянъ. 4	Разстояніе селенія отъ: Уѣзднаго города. 5	Станціи желѣзн. дороги. 6	Ш о с с е. 7	Душъ мужскаго пола по X ревизіи. 8	Число населенія: Число дворовъ. 9	Мужск. пола. 10
		IV. Поповослободская волость.							
1	1	с. Попова-Слобода	соб. б. Головина . . .	25	5	0	411	187	556
—	2	т о ж е	соб. б. В. Студзинскаго . .	„	„	„	202	97	275
—	3	т о ж е	соб. б. В. Студзинской . .	„	„	„	45	20	62
—	4	т о ж е	соб. б. А. Студзинскаго . .	„	„	„	135	61	202
—	5	т о ж е	соб. б. Л. Студзинскаго . .	„	„	„	156	80	228
—	6	т о ж е	соб. б. А. Черепова . .	„	„	„	198	107	339
—	7	т о ж е	соб. б. П. Черепова . .	„	„	„	112	70	197
2	8	с-цо Леонтьевское	соб. б. А. Черепова. . .	25	6	2	336	188	610
3	9	д. Терновка	соб. б. Ульяновской . . .	35	12	8	354	168	545
		Итого по волости		1	1	1	1949	978	2814

ницъ.	Всего обоего пола.	Изъ общаго числа домохоз. сколько безнадѣльныхъ. Дворовъ.	Душъ мужскаго пола.	Душъ женскаго пола.	Выселившихся. Семей до 1878 года включительно.	Съ 1879 года по 1884 годъ включительно. Семей.	Мужскаго пола.	Женскаго пола.	Семей переселившихся съ промышленными цѣлями.	Сколько лицъ, не принадлежащихъ къ данному обществу, проживаютъ въ чертѣ крестьян. осѣдлости. муж.	жен.	Рабочая сила семей. Безъ работника. Число.	У нихъ д.об.пола.	Съ 1-мъ работникомъ. Число.	У нихъ д.об.пола.	Съ 2–3 работниками. Число.	У нихъ д.об.пола.	Болѣе 3-хъ работн. Число.	У нихъ д.об.пола.	№№ общинъ.
13	14	15	16	17	18	19	20	21	22	23	24	25	26	27	28	29	30	31	32	
262	1125	4	4	4	—	—	—	—	1	—	—	10	29	110	560	64	492	3	44	1
110	543	4	16	13	—	—	—	—	—	—	—	5	17	68	342	24	184	—	—	2
23	118	—	—	—	—	—	—	—	—	—	—	1	1	15	88	3	17	1	12	3
83	378	—	—	—	—	—	—	—	—	—	—	3	10	41	216	17	152	—	—	4
98	437	1	3	2	—	—	—	—	—	—	—	8	27	57	286	14	113	1	11	5
136	650	—	—	—	—	—	—	—	—	—	—	4	11	68	363	35	276	—	—	6
87	393	6	22	16	—	—	—	—	—	—	—	5	26	50	358	15	115	—	—	7
247	1166	18	57	53	—	—	—	—	—	—	—	4	10	105	537	79	619	—	—	8
233	1072	4	15	11	—	—	—	—	—	—	—	12	45	87	472	63	457	6	98	9
1279	5888	39	117	99	—	—	—	—	1	—	—	52	176	601	3122	314	2425	11	165	

№ № селений.	Грамотность						ЗЕМЛЕВЛАДѢНІЕ											
	Число грамотных.		Число учащихся.		Число семей съ грамотными.	Число семей съ учащими.	Десятин надѣльной земли						РАЗМѢРЪ НАДѢЛА.					
	м.	ж.	м.	д.			Удобной и неудобной.	Сѣнокосной.	Выгонной.	Лѣсной.	Итого удобной.	Неудобной.	Число всѣхъ домохозяевъ имѣющихъ надѣлъ	На надѣльный дворъ.	На ревизскую душу.	На налич. душу муж. пола.	На работника.	На душу обоего пола.
	33	34	35	36	37	38	39	40	41	42	43	44	45	46	47	48	49	50
1	21	—	10	—	17	10	858	—	6	—	864	—	183	4₇	2₁	1₈	3₁	0₈
2	21	4	3	2	17	4	381₂	—	—	—	381₂	—	91	4₂	1₉	1₄	3₁	0₇
3	4			—	2		91₂	—	—	—	91₂	—	20	4₇	2₁	1₃	3₈	0₈
4	3	—	2	—	3	2	248₇	—	3₈	—	252₃	—	61	4₁	1₈	1₂	3₂	0₇
5	10		2	—	8	2	298₈	—	2	—	300₈	—	79	3₈	1₉	1₃	3₂	0₇
6	17		3		14	1	363₁	—	5₇	—	369₈	—	107	3₄	1₃	1₁	2₆	0₇
7	16		3		12	3	250	—	2	—	252	—	64	3₉	2₃	1₃	3	0₇
8	28		3	2	23	3	695	—	4	—	699	10₈	170	4₁	2₁	1₁	2₉	0₈
9	8				8		643	10	7	—	660	—	164	4	1₉	1₃	2₇	0₈
	128	4	30	4	104	30	3738	10	30	—	8778	10₈	989	4	1₉	1₃	2₈	0₈

[illegible] 1 [illegible] — 2 [illegible]

Числа надѣльн. душевъ скольк.:			Купчія земли.		АРЕНДА ЗЕМЕЛЬ ВНѢНАДѢЛЬНЫХЪ.														№ № общинъ.
					Подъ озимый посѣвъ.					Подъ яровой посѣвъ.					Покосу.				
Сколько имѣютъ наимомъ	Сдаютъ свой надѣлъ.	% сдающихъ надѣлъ къ общему числу.	Число дворовъ имѣющихъ купчія земли.	Общее количество десятинъ купчей земли.	Десятинъ.	На сумму.	Средняя плата за 1 десятину.	Maximum за дес.	Minimum за дес.	Десятинъ.	На сумму.	Средняя плата за 1 десятину.	Maximum за дес.	Minimum за дес.	Десятинъ.	На сумму.	Средняя плата за 1 десятину.	Maximum за дес.	Minimum за дес.	
4	55	56	57	58	59	60	61	62	63	64	65	66	67	68	69	70	71	72	73	
9	1	0 7	—	—	—	—	—	—	—	—	—	—	—	—	—	—	—	—	—	1
6	9	9 9	—	—	—	—	—	—	—	—	—	—	—	—	—	—	—	—	—	2
2	2	10	—	—	—	—	—	—	—	—	—	—	—	—	—	—	—	—	—	3
5	2	3 3	—	—	—	—	—	—	—	—	—	—	—	—	—	—	—	—	—	4
1	4	5 1	—	—	—	—	—	—	—	—	—	—	—	—	—	—	—	—	—	5
1	2	1 8	—	—	—	—	—	—	—	—	—	—	—	—	—	—	—	—	—	6
1	2	3 1	—	—	—	—	—	—	—	—	—	—	—	—	—	—	—	—	—	7
5	1	0 6	1	12	—	—	—	—	—	—	—	—	—	—	—	—	—	—	—	8
1	10	6 1	—	—	—	—	—	—	—	—	—	—	—	—	—	—	—	—	—	9
01	33	3 3	1	12	—	—	—	—	—	—	—	—	—	—	—	—	—	—	—	

десят. полная уборка и обработка 2½ десят. на экономію. За прогонъ и пастьбища полная обработка овцевъ бураковъ отъ десятины.—**6**) Озимое изъ ½+свезти 30 берковцевъ бураковъ за 10 верстъ, вывезти ковцевъ и добавить курицу. Обществомъ берутъ до 70 дес. пастьбища за отработокъ—за дес. полная уборка и и 5 копенъ обмолотить. Обществомъ берутъ 50 десят. толоки для пастьбы, за что убираютъ 42 десят. ре изъ ⅓, причемъ еще отъ каждой десят.—4 подводы, 2 женскихъ дня, 10 яицъ и курицу.—**9**) Для крестьянъ; кромѣ того изъ своей части въ пользу экономіи по 2 копны съ десят.

| | | |

Скотоводство.																	
Лошадей.	Коров.	Телят.	Овец.	Свиней.	Итого крупнаго.	Итого мелкаго.	Изъ этого числа сколько крупнаго у безземель.	Голов крупнаго скота на надѣльный дворъ.	Изъ числа надѣльн. домохоз. сколько безлошад.	Изъ числа беззем. домохоз. сколько безлошад.	% надѣльн. безлошад.	Домохозяевъ съ 1-ю лош.	Тоже съ 2-мя лошадьми.	Тоже съ 3-мя лошадьми.	Тоже болѣе 3-хъ лошад.	Изъ числа надѣл. домох. скол. безъ лошад. и кор.	Изъ числа беззем. домох. скол. безъ лошад. и кор.	№ № общинъ.
93	94	95	96	97	98	99	100	101	102	103	104	105	106	107	108	109	110	
36	66	55	909	161	360 [1]	1191	—	2	40	4	21 8	33	62	24	24	32	4	1
41	45	39	391	66	179 [2]	537	4	2	25	6	27 4	21	26	15	4	19	—	2
6	9	9	79	14	39	108	—	2	4	—	25	4	10	2	—	4	2	3
29	24	22	405	64	145	520	—	2 4	7	—	11 5	5	34	12	3	7	—	4
6	24	17	290	69	145	382	—	1 8	25	1	31 8	10	27	13	4	25	1	5
42	54	48	591	111	209	792	—	2	23	—	21 5	19	57	8	—	15	—	6
42	34	36	314	54	134 [3]	446	3	2 1	13	6	20 3	9	26	5	1	11	6	7
57	101	78	788	209	361 [4]	1132	16	2 1	25	15	14 7	48	90	6	4	17	8	8
85	93	79	883	209	399	1256	5	2 5	21	3	12 8	26	77	34	7	21	2	9
374	450	383	4650	957	1971	6364	28	21	183	35	19 5	175	419	119	47	151	23	

Изъ общаго числа домохоз. сколько безнадѣльныхъ.			Выселившихся.				Переселившихся съ приписными цѣлями.	Сколько лицъ, не принадлежащихъ къ данному обществу, проживаютъ въ чертѣ крестьян. осѣдлости.		Рабочая сила семей.								Общины.
				Съ 1879 года по 1884 годъ включительно.						Безъ работника.		Съ 1-мъ работникомъ.		Съ 2—3 работниками.		Болѣе 3-хъ работн.		
Дворовъ.	Душъ мужскаго пола.	Душъ женскаго пола.	Семей до 1878 года включительно.	Семей.	Мужскаго пола.	Женскаго пола.	Семей переселившихся съ приписными цѣлями.	муж.	жен.	Число.	У нихъ д. об. пола.	Число.	У нихъ д. об. пола.	Число.	У нихъ д. об. пола.	Число.	У нихъ д. об. пола.	№ № общинъ.
15	16	17	18	19	20	21	22	23	24	25	26	27	28	29	30	31	32	
3	10	15	—	—	—	—	1	—	—	5	23	33	173	32	268	2	25	1
3	8	8	—	—	—	—	—	3	4	—	—	16	82	14	111	1	7	2
3	5	6	—	—	—	—	1	—	—	3	7	14	76	13	107	1	7	3
2	3	5	—	—	—	—	1	—	—	1	5	11	50	4	36	1	13	4
4	6	8	—	—	—	—	—	6	10	7	20	24	112	5	34	—	—	5
7	21	14	—	—	—	—	—	16	10	2	2	13	59	8	55	1	10	6
8	21	26	—	—	—	—	—	12	14	6	22	32	175	26	214	1	12	7
4	10	11	—	—	—	—	—	—	—	2	6	38	195	20	155	1	9	8
9	21	19	—	—	—	—	1	1	1	4	16	76	375	45	380	2	35	9
—	—	—	—	—	—	—	—	—	—	—	—	7	34	7	59	1	15	10
—	—	—	—	—	—	—	—	—	—	—	—	8	31	3	18	—	—	11
—	—	—	—	—	—	—	—	—	—	1	1	4	26	4	27	—	—	12
—	—	—	—	—	—	—	—	—	—	—	—	2	13	—	—	—	—	13
—	—	—	—	—	—	—	—	—	—	—	—	2	10	1	7	—	—	14
—	—	—	—	—	—	—	—	—	—	—	—	6	36	4	26	—	—	15
21	45	53	—	—	—	—	—	—	—	3	8	14	68	4	22	—	—	16
2	—	2	—	—	—	—	—	1	2	13	44	58	324	46	399	8	109	17
66	150	167	—	—	—	—	4	39	41	47	154	358	1889	236	1918	19	242	
2	—	2	—	—	—	—	—	—	—	13	44	66	370	51	432	8	109	
64	150	165	—	—	—	—	4	—	—	34	110	292	1469	185	1486	11	133	

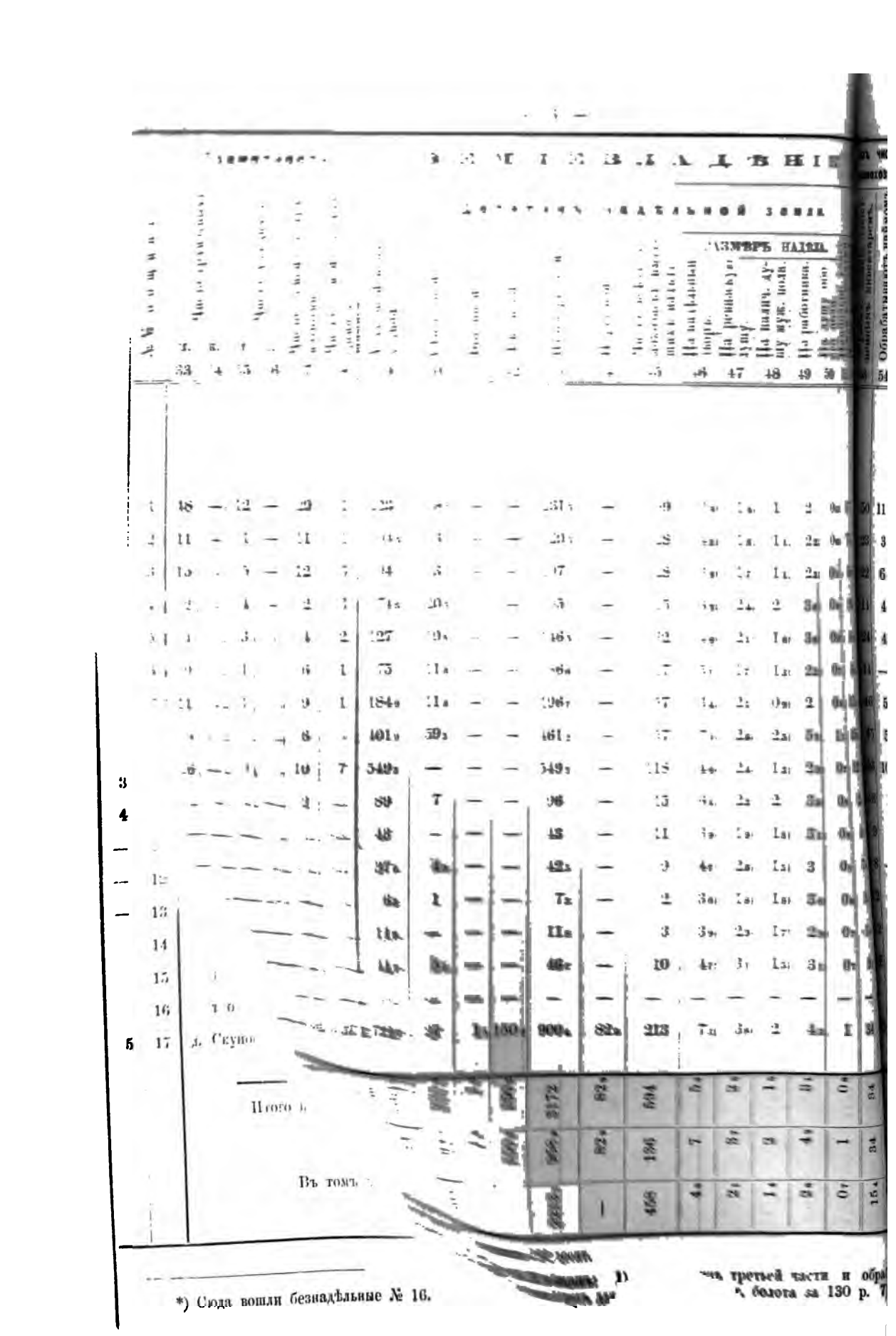

*) Сюда вошли безнадѣльные № 16.

надѣльн. сколько:		Купчія земли.		АРЕНДА ЗЕМЕЛЬ ВНѢНАДѢЛЬНЫХЪ.												№ № общинъ.
				Подъ озимый посѣвъ.					Подъ яровой посѣвъ.					Покосу.		
здавать свои надѣлъ.	% сдающихъ надѣлъ къ общему числу.	Число дворовъ имѣющихъ купчія земли.	Общее количество десятинъ купчей земли.	Десятинъ.	На сумму.	Средняя плата за 1 десятину.	Maximum за дес.	Minimum за дес.	Десятинъ.	На сумму.	Средняя плата за 1 десятину.	Maximum за дес.	Minimum за дес.	Десятинъ.	На сумму.	Средняя плата за 1 десятину.	Maximum за дес.	Minimum за дес.	
5	56	57	58	59	60	61	62	63	64	65	66	67	68	69	70	71	72	73	
8	11 6	—	—	1	25	—	—	—	—	—	—	—	—	39 5	623 5	16	20	15	1
2	7 1	—	—	1	25	—	—	—	—	—	—	—	—	20 5	313	15 2	20	6	2
—	—	—	—	1	25	—	—	—	—	—	—	—	—	11 5	143	12 4	20	4	3
—	—	—	—	—	—	—	—	—	2	8	4	4	4	7	125	17 9	18	17	4
4	12 5	—	—	—	—	—	—	—	—	—	—	—	—	12	80	6 7	20	4	5
3	17 6	—	—	—	—	—	—	—	—	—	—	—	—	5 5	84	15 3	20	13 3	6
6	10 5	—	—	—	—	—	—	—	1	18	—	—	—	32 7	597	18 2	20	16	7
7	12 3	—	—	0 5	10	20	—	—	0 5	9	18	—	—	24	465 6	19 4	20	13	8
5	4 2	12 *)	63 7	33 5	443	13 2	20	7	10	77	7 7	11	5	140	1907	13 6	18	10	9
1	6 7	—	—	—	—	—	—	—	—	—	—	—	—	7	140	20	20	20	10
—	—	—	—	1	20	—	—	—	1	20	—	—	—	2 5	50	20	20	20	11
1	11 1	—	—	2	40	20	20	20	2 5	50	20	20	20	7	134	19 1	20	18	12
—	—	—	—	—	—	—	—	—	—	—	—	—	—	—	—	—	—	—	13
1	33 3	—	—	—	—	—	—	—	—	—	—	—	—	—	—	—	—	—	14
—	—	—	—	—	—	—	—	—	—	—	—	—	—	—	—	—	—	—	15
—	—	—	—	—	—	—	—	—	—	—	—	—	—	—	—	—	—	—	16
—	—	21	52 7	14 5	231	15 9	18	15	17	235	13 2	18	5	57 5	873	13 4	20	13 3	17
55	64	33	116 4	54 5	819	15	25	7	34	417	12 3	20	4	366 7	5535	15 1	20	4	
1	0 7	21	52 7	14 5	231	15 9	18	15	17	235	13 2	18	5	57 5	873	15 2	20	13 3	
37	8 1	12	63 7	40	588	14 7	25	7	17	182	10 7	20	4	308 2	4662	15 1	20	4	

вывозкой 70 возовъ навозу и 3 дня на косовицу, за яровое тоже, но вмѣсто косовицы обмолотить въ отработокъ (сѣмена съемщика). Всѣмъ селеніемъ нанимаютъ выгонъ около 40 десят. за 140 р

№ № общинъ.	АРЕНДА ЗЕМЕЛЬ ВНѢНАДѢЛЬНЫХЪ.														Посѣвъ на десятину въ четвериахъ.		Ура
	За отработки десятинъ.			Сколько домохозяевъ арендуютъ землю.	Десятинъ арендной земли на арендующ. дворъ.	Аренда на года.					Сколько домохозяевъ арендуютъ надѣльныя земли.	Общее количество десятинъ такой земли.	Изъ нихъ десятинъ за плату.	Всего на сумму.			
	Озимаго.	Ярового.	Покосу.			Число домохоз. аренд. на года.	Десятинъ.	На сколько лѣтъ.	На сумму въ годъ.	Плата за одну посѣвную десятину.					Р ж и.	О в с а.	Р ж и.
	74	75	76	77	78	79	80	81	82	83	84	85	86	87	88	89	90
1	24 7	24	2 8	40	2 3	1	1	4	12	12	15	49 5	49 5	423	8	13	6
2	9 2	12 2	—	13	3 4	—	—	—	—	—	8	26 9	26 9	156	8	13	6
3	10 7	12 8	5	16	2 6	—	—	—	—	—	9	16 4	16 4	134	8	13	6
4	2 3	2 8	—	6	2 3	—	—	—	—	—	5	28 9	28 9	124	8	13	6
5	5	5 2	1 3	15	1 6	—	—	—	—	—	4	22	22	90	8	13	—
6	5 2	6 2	1	8	2 2	—	—	—	—	—	5	18 7	18 7	74	8	13	—
7	19 4	27 6	8	37	2 4	—	—	—	—	—	2	1 5	1 5	30	8	15	
8	9 2	14 5	4 3	27	2	—	—	—	—	—	—	—	—	—	8	15	
9	2	1	9 8	46	4 3	1	22	4	200	13 7	15	29	27 7	489	8	12	
10	5 7	6	0 2	9	2 1	—	—	—	—	—	1	0 5	0 5	10	8	12	
11	1	2	0 7	5	1 6	—	—	—	—	—	—	—	—	—	8	12	
12	2 2	3	0 3	6	2 8	—	—	—	—	—	1	2	2	40	8	12	
13	—	—	—	—	—	—	—	—	—	—	—	—	—	—	8	12	
14	—	—	—	—	—	—	—	—	—	—	—	—	—	—	8	12	
15	1	0 3	—	2	0 6	—	—	—	—	—	—	—	—	—	8	12	
16	1	1	—	1	2	—	—	—	—	—	—	—	—	—	—	—	
17	19	4	41 4	33	4 6	4	73 5	2—4	937	19 1	73	200 7	125	1723	9	16	
	117 6	122 6	74 8	264	2 9	6	96 5	2—4	1149	17 9	138	396 1	319 1	3293	8	13	
	20	4 3	14 4	35	4 4	4	73 5	2—4	937	19	73	200 7	125	1723	8 3	13 3	
	97 6	118 3	33 4	229	2 7	2	23	4	212 2	13 7	65	195 4	194 1	1570	8	12 8	

* Въ 1875 году пало 50 головъ рогатаго скота.

8—12) Тоже какъ у № 7. 16) Исполу (сѣмена
баранъ или исполу за 10 дес. вывезти 1000 воз

уборки. П
набить дед

Дворовъ.	Скотоводство. Коровъ.	Телятъ.	Овецъ.	Свиней.	Итого крупнаго.	Итого мелкаго.	Изъ этого числа сколько крупнаго у безземель.	Голов крупнаго скота на надѣльный дворъ.	Изъ числа надѣльн. домохоз. сколько безлошад.	Изъ числа беззем. домохоз. сколько безлошад.	% надѣльн. безлошад.	Домохозяевъ съ 1-ю лош.	Тоже съ 2-мя лошадьми.	Тоже съ 3-мя лошадьми.	Тоже болѣе 3-хъ лошад.	Изъ числа надѣл. домох. скол. безлошад. и кор.	Изъ числа беззем. домох. скол. безлошадь и кор.	№ № общ.
93	94	95	96	97	98	99	100	101	102	103	104	105	106	107	108	109	110	
19	62	27	269	128	180	443	6	2 5	19	1	24 6	11	19	18	4	9	1	1
0	27	17	129	46	83	202	2	2 9	5	3	17 8	6	5	9	3	3	1	2
5	20	14	139	54	73	212	—	2 6	6	3	21 4	5	6	9	2	5	3	3
5	11	4	95	29	39	133	1	2 5	4	1	26 7	7	2	—	3	4	1	4
2	22	17	68	50	73	147	1	2 2	8	3	25	7	10	8	—	3	2	5
7	12	11	62	28	43 *)	108	8	2	3	5	17 6	4	10	1	1	3	3	6
6	53	32	228	99	163	385	10	2 7	11	6	19 3	11	18	14	5	8	3	7
8	49	29	221	108	154	386	4	2 4	12	3	21	13	13	16	4	8	1	8
2	131	78	808	217	336	1155	6	2 8	14	7	11 9	37	45	19	5	10	6	9
7	11	8	68	27	44	110	—	2 9	2	—	13 3	2	5	3	3	2	—	10
3	10	2	40	11	25	56	—	2 3	2	—	18 2	3	6	—	—	—	—	11
4	8	4	49	17	25	74	—	2 8	1	—	11 1	2	3	3	—	1	—	12
2	2	1	6	1	6	10	—	3	—	—	—	—	2	—	—	—	—	13
—	3	—	8	5	6	13	—	2	1	—	33 3	1	1	—	—	—	—	14
5	9	6	18	16	20	45	—	2	2	—	20	6	1	1	—	1	—	15
—	12	6	18	5	16	29	16	—	—	17	—	3	1	—	—	—	9	16
76	166	93	958	190	434	1317	—	3 5	7	2	5 7	16	60	32	8	2	2	17
261	608	349	3184	1031	1720	4825	54	2 8	97	51	16 3	134	207	133	38	59	32	
81	178	99	984	211	460	1375	—	3 4	10	2	7 3	23	62	33	8	3	2	
342	786	448	4168	1242	2180	6200	54	2 6	87	49	19 3	111	145	100	30	56	30	

ы возить дрова, въ другомъ мѣстѣ на 5 десят. покоса изъ 1/3 части 6 раб

№	[illegible] 111	[illegible] 112	[illegible] 113	[illegible] 114	Промыслы. Число мужчинъ занимающихся мѣстными промыслами. 115	Промыслы. Число мужчинъ занимающихся отхожими промыслами. 116	Промыслы. Сколько семей занимаются промыслами. 117	Женщинъ работающихъ на свекловичныхъ плантаціяхъ. 118	Заведенія. Промышленныхъ. 119	Заведенія. Трактировъ и кабаковъ. 120	Заведенія. Лавокъ. 121	Казенныхъ окладныхъ душъ. 122	Выкуп. платежей, оброч. подати или оброку. 123	Государст. платежей. 124	Земельныхъ. 125	Волостныхъ. 126
[illegible]			9	—	7 *)	58	52	2	2	1	1	180	635	267	133	105
[illegible]				1	7	27	25	5	1	1	—	61	269	92	63	36
[illegible]			6	—	10	18	24	19	2	—	—	61	239	91	60	36
[illegible]					6	7	13	8	—	—	—	16	208	31	42	23
[illegible]				1	6	20	26	6	—	—	—	68	328	104	82	40
[illegible]			1	2	6	19	20	6	1	—	—	50	196	75	44	29
[illegible]			*) 2	—	28	31	48	20	1	1	—	94	442	141	139	55
[illegible]			8	—	16	24	33	12	2	—	—	174	1039	266	171	101
[illegible]			8	1	22	**) 55	41	5	1	1	—	224	1235	351	402	125
[illegible]				—	8	5	11	—	—	1	—	41	216	64	52	24
[illegible]			1	—	4	3	6	—	—	—	—	9	97	16	26	13
[illegible]			1		5	4	6	—	—	—	—	10	96	18	23	9
[illegible]				—	2	—	2	—	—	—	—	2	8	3	5	2
[illegible]					1	2	2	—	—	—	—	3	8	1	7	2
[illegible]				—	7	3	9	4	—	—	1	10	31	32	29	9
[illegible]			—	6	2	20	20	7	—	—	—	—	—	—	22	—
[illegible]			—	[illegible]	28	8	30	—	6	—	1	237	720	735	488	133
[illegible]		—	15	11	165	304	368	94	16	5	3	1240	5767	2287	1808	742
[illegible]		—	—	—	36	13	41	4	6	—	2	250	759	768	523	144
49		—	15	11	129	291	327	90	10	5	1	990	5008	1519	1285	598

*) [illegible] года назадъ сгорѣло 8 дворовъ. *) 6 лѣтъ назадъ сгорѣло 22 двора.

*) Домохозяева всего [illegible] 2—3 лошади занимаются возкой пассажировъ и камня [illegible]

[illegible] на 2—3 посѣвы

...ия расчетныя. 130	На дес. надѣла. 131	Доходы съ общ. статей. 132	Качество почвы. 133	Разстояніе ближайшаго поля отъ усадьбы. 134	Разстояніе отдаленнѣйшаго поля отъ усадьбы. 135	Особенности расположенія надѣла. 136	№ № общинъ.
05	51	—	Чернозем.	—	7	Въ 4-хъ мѣстахъ. Безтолочной 40 дес.	1
96	42	—		—	4	Въ 4-хъ мѣстахъ. Безтолочной 26 дес.	2
06	45	7		—	1½	Въ 3-хъ мѣстахъ. Есть 1 дес. общественной земли за 7 верстъ.	3
31	36	—		—	6	Въ 4 мѣстахъ, сѣнокосъ въ двухъ.	4
59	41	45		—	5	Въ трехъ мѣстахъ.	5
99	43	—		—	8	Въ 11 кускахъ, покосъ въ 4-хъ. Черезполосица.	6
9	45	—		—	7	Черезполосица (20 кусковъ).	7
91	38	—		—	7	Черезполосица; до 25 кусковъ.	8
39	48	100		—	6	Черезполосица.	9
44	4	—		—	6	т о ж е.	10
28	4	—		—	6	Пашня въ 3 участкахъ, покосъ въ 2-хъ.	11
18	39	—		—	7	Въ 5 мѣстахъ.	12
1	3	—		—	7	т о ж е.	13
58	2	—		—	5	—	14
78	25	—	Черноземъ и небольшая часть суписи.	—	½	Ровный.	15
16	—	—	—	—	—	—	16
59	42	235	Черн. ⅔, сугл. ⅓.	—	3	Около 82 дес. болотистой земли.	17
	41	387					
	36	235					
	44	152					

...ѣ того многіе ходятъ карчевщиками въ Черниговской и Курской губерніяхъ, за что пользуют...

№№ селеній по порядку.	№№ общинъ по порядку.	Названіе волостей, селеній и общинъ.	Разряды крестьянъ.	Разстояніе селенія отъ: Уѣзднаго города.	Станціи желѣзн. дороги.	Школы.	Душъ мужскаго пола по X ревизіи.	Число населенія: Число дворовъ.	Муж... Всего.
1	2	3	4	5	6	7	8	9	10
		VI. Ревякинская волость.							
1	1	с. Ревякино	соб. б. Львова *)	22	45	0	131	71	17[illegible]
2	2	д. Софіевка	соб. б. кн. Барятинскаго	21	43	½	167	80	27[illegible]
3	3	д. Забѣлина	соб. б. Коренева	22	44	1½	22	9 **)	2[illegible]
—	4	тоже	соб. б. Шечковой	„	„	„	24	14	3[illegible]
·	5	тоже	государ. четвертные.	„	„	„	64	27	7[illegible]
4	6	д. Уцкое	госуд. четверт. (безоброч.)	25	35	5½	56	34	11[illegible]
—	7	тоже	соб. б. Нелидовой	„	„	„	30	13	4[illegible]
—	8	тоже	соб. б. Юденкова	„	„	„	16	4	[illegible]
5	9	д. Масловка (хут. Матв.)	соб. б. Вораго	21	40	5	24	7	2[illegible]
—	10	тоже	соб. б. Черепова	„	„	„	80	37	9[illegible]
6	11	д. Шошино	государ. четвертные.	20	40	6	52	14	4[illegible]
7	12	с. Погаричъ	соб. б. гр. Толстаго.	23	40	0	256	95	29[illegible]
8	13	д. Веселая	соб. б. гр. Толстаго.	22	40	2	284	125	43[illegible]
9	14	д. Щетинина	соб. б. Бураго	20	40	5	76	43	1[illegible]
10	15	д. Мачулище	соб. б. Бершова	20	40	5	8	3	1[illegible]
11	16	д. Шулешево	соб. б. гр. Толстаго	20	40	8	132	87	30[illegible]
		Итого по волости.		—	—	—	1422	663	2166
		Въ томъ числѣ:	государ. душевые	—	—	—	172	75	284
			собственники	—	—	—	1250	588	1882

*) До... ...ѣнія 9 двора государственн., безземельныхъ съ 8 душами мужскаго пола и 7 ж...
...рыхъ домами и... ...д. Шошиной.

тьянскаго и 1884 г.		Изъ общаго числа домохоз. сколько безнадѣльныхъ.			Выселившихся.				Семей переселившихся съ промышленными цѣлями.	Сколько лицъ, не принадлежащихъ къ данному обществу, проживаютъ въ чертѣ крестьян. осѣдлости.		Рабочая сила семей.								№ № обществъ.
						Съ 1879 года по 1884 годъ включительно.						Безъ работника.		Съ 1-мъ работникомъ.		Съ 2—3 работниками.		Болѣе 3-хъ работн.		
скаго ла. Изъ нихъ работниц.	Всего обоего пола.	Дворовъ.	Душъ мужскаго пола.	Душъ женскаго пола.	Семей до 1878 года включительно.	Семей.	Мужскаго пола.	Женскаго пола.		муж.	жен.	Число.	У нихъ д. об. пола.	Число.	У нихъ д. об. пола.	Число.	У нихъ д. об. пола.	Число.	У нихъ д. об. пола.	
13	14	15	16	17	18	19	20	21	22	23	24	25	26	27	28	29	30	31	32	
95	361	8	16	12	—	—	—	—	—	9	7	4	10	44	179	18	122	5	50	1
143	582	2	1	4	—	—	—	—	—	—	—	6	16	32	155	35	282	7	129	2
14	53	—	—	—	—	—	—	—	—	—	—	—	—	6	33	3	20	—	—	3
15	72	2	4	7	1	—	—	—	—	—	—	—	—	6	21	8	51	—	—	4
43	145	—	—	—	—	—	—	—	—	10	6	2	11	12	56	13	78	—	—	5
46	221	—	—	—	—	—	—	—	—	—	—	4	15	12	76	17	121	1	9	6
26	90	2	6	3	—	—	—	—	—	—	—	—	—	5	28	7	47	1	15	7
4	21	—	—	—	—	—	—	—	—	—	—	—	—	2	7	2	14	—	—	8
10	41	—	—	—	—	—	—	—	—	—	—	1	6	5	27	1	8	—	—	9
53	193	7	9	14	—	—	—	—	—	—	—	2	5	22	105	13	83	—	—	10
19	85	—	—	—	—	—	—	—	—	—	—	1	5	7	30	5	37	1	13	11
149	580	5	5	5	—	—	—	—	—	6	7	7	19	54	286	32	250	2	25	12
210	830	5	6	4	—	—	—	—	—	—	—	7	21	56	282	56	468	6	59	13
51	223	4	15	11	—	—	—	—	—	—	—	1	6	33	155	9	62	—	—	14
7	23	—	—	—	—	—	—	—	—	—	—	—	—	1	2	1	7	1	14	15
146	576	6	5	9	—	—	—	—	—	—	—	8	26	32	144	44	364	3	42	16
1031	4096	41	67	69	1	—	—	—	—	25	20	43	140	329	1586	264	2014	27	356	
108	451	—	—	—	—	—	—	—	—	—	—	7	31	31	162	35	236	2	22	
928	3645	41	67	69	1	—	—	—	—	—	—	36	109	298	1424	229	1778	25	334	

[illegible] 0,8 десят. усадебной земли.

№№ общинъ.	Грамотность. Число грамотныхъ. м.	ж.	Число учащихся. м.	д.	Число семей съ грамотными.	Число семей съ учащимися.	ЗЕМЛЕВЛАДѢНІЕ. Десятинъ надѣльной земли. Усадебной и пахотной.	Сѣнокосной.	Выгонной.	Лѣсной.	Итого удобной.	Неудобной.	Число всѣхъ домохозяевъ имѣющихъ надѣлъ.	РАЗМѢРЪ НАДѢЛА. На надѣльный дворъ.	На ревизскую душу.	На налич. душу муж. пола.	На работника.	На душу обоего пола.
	33	34	35	36	37	38	39	40	41	42	43	44	45	46	47	48	49	50
1	45	—	19	—	29	18	339_{8}	—	2_{8}	—	341_{8}	—	63	5_{4}	2_{7}	2	3_{4}	1
2	52	—	19	—	32	15	409_{8}	40_{9}	18_{1}	7	475_{8}	—	78	6_{1}	2_{8}	1_{6}	3_{1}	0_{8}
3	—	—	—	—	—	—	22_{8}	—	1_{9}	—	24_{4}	—	9	2_{6}	1_{1}	0_{9}	1_{8}	0_{5}
4	8	—	—	—	8	—	33_{8}	6	1_{5}	—	41	—	12	3	1_{6}	1_{3}	1_{6}	0_{6}
5	32	—	5	—	20	5	133_{3}	—	—	9	142_{3}	—	27	5_{3}	2_{2}	1_{8}	3_{2}	1
6	40	—	5	—	26	4	481	—	25	—	506	—	34	14_{9}	9	4	8_{9}	2
7	6	—	1	—	5	1	67_{3}	2_{1}	—	—	69_{4}	1_{2}	11	6_{3}	2_{3}	1_{5}	3	0_{8}
8	—	—	—	—	—	—	14_{4}	—	0_{3}	—	14_{7}	—	4	3_{6}	0_{9}	1_{6}	2_{3}	0_{7}
9	1	—	2	—	1	2	21_{3}	—	0_{5}	—	22	—	7	3_{1}	0_{9}	1	0_{8}	0_{5}
10	7	—	4	—	7	4	183_{7}	27_{8}	—	—	211_{5}	4_{8}	30	7	2_{7}	2_{1}	3_{2}	2_{1}
11	9	—	1	1	7	2	70	—	3_{3}	—	73_{3}	—	14	5_{7}	0_{5}	1_{6}	3_{2}	0_{8}
12	39	—	24	1	40	20	385_{6}	105_{2}	47_{6}	—	538_{4}	6	90	6	2_{1}	1_{8}	3_{2}	0_{8}
13	63	—	36	—	50	31	653_{3}	79_{6}	47_{7}	26_{1}	806_{7}	—	120	6_{6}	3_{2}	1_{2}	3_{2}	1
14	2	—	2	—	2	2	157_{9}	2_{9}	14_{1}	—	174_{9}	—	39	4_{8}	2_{9}	1_{4}	3	0_{7}
15	3	—	2	—	3	2	14	—	—	—	14	—	3	4_{6}	1_{5}	1	2	0_{4}
16	42	3	30	—	31	26	427_{6}	197_{5}	32_{8}	—	657_{3}	—	81	8_{1}	4	2_{2}	4_{2}	1_{1}
	1004?	8?	160?	2?	256?	132?	3414_{6}?	462_{1}?	194_{4}?	44_{1}?	4116_{7}?	12	922?	[illegible]	[illegible]	[illegible]	[illegible]	[illegible]
	81?		11	—	53?	11	684_{4}?	—	23_{6}?	9	721_{8}		75	[illegible]	[illegible]	[illegible]	[illegible]	[illegible]
	960?	8?	100?	—	300?	131?	[illegible]	[illegible]	[illegible]	[illegible]	[illegible]	12	517?	[illegible]	[illegible]	[illegible]	[illegible]	[illegible]

Примѣчанія къ [illegible] №№ общинъ: 1) [illegible] 300 [illegible] 100 [illegible] за 12 [illegible] 34, 35 и 39) См. № 1.

Числа надѣльн. хозяевъ сколько:			Купчія земли.		АРЕНДА ЗЕМЕЛЬ ВНѢНАДѢЛЬНЫХЪ.													№ № общинъ.
					Подъ озимый посѣвъ.					Подъ яровой посѣвъ.					Покосу.			
Обрабатывают наймомъ	Сдаютъ свой надѣлъ.	% сдающихъ надѣлъ къ общему числу.	Число дворовъ имѣющихъ купчія земли.	Общее количество десятинъ купчей земли.	Десятинъ.	На сумму.	Средняя плата за 1 десятину.	Maximum за дес.	Minimum за дес.	Десятинъ.	На сумму.	Средняя плата за 1 десятину.	Maximum за дес.	Minimum за дес.	Десятинъ.	На сумму	Средняя плата за 1 десятину.	Maximum за дес.	Minimum за дес.	
54	55	56	57	58	59	60	61	62	63	64	65	66	67	68	69	70	71	72	73	
16	7	11₁	2	1₂	14	256	18₃	20	18	13₅	123	9₁	10	9	26	491	18₈	20	15	1
4	3	38	—	—	57₇	1038	17₈	20	18	52₇	527	10	13	9	65₇	1217	18₆	20	16	2
3	—	—	—	—	—	—	—	—	—	—	—	—	—	—	5	96	19₂	20	18	3
2	1	8₂	—	—	—	—	—	—	—	—	—	—	—	—	1	16	—	—	—	4
4	1	3₇	11	41₇	9	175	18₃	20	15	7₅	80	10₇	12	10	24₅	490	20	21	15	5
—	1	2₉	18	109₆	9	152	17₈	18	16	3₅	38	11	11	11	37₈	657	17₆	20	14	6
—	—	—	1	1₅	8	144	18	18	18	8	80	10	10	10	14₅	262	18₁	20	18	7
3	—	—	—	—	—	—	—	—	—	—	—	—	—	—	1	18	—	—	—	8
—	—	—	—	—	—	—	—	—	—	—	—	—	—	—	8	129	16₁	20	15	9
4	1	3₃	—	—	6	107	17₈	18	17	4₃	59	13₁	14	9	20₇	309	14₈	20	14	10
2	1	7₁	10	39₉	16	246	15₈	17	14	10₅	119	11₉	13	10	17₂	240	13₈	20	10	11
17	2	2₂	1	1	—	—	—	—	—	—	—	—	—	—	89	714	8	9	7	12
17	4	3₅	—	—	84₂	1516	18	18	18	77	852	11	11	11	177	1393	7₈	9	5	13
14	4	10₂	1	2₂	—	—	—	—	—	—	—	—	—	—	13₅	262	19₂	20	15	14
—	—	—	—	—	1	20	—	—	—	1	10	—	—	—	5	61	12₂	20	5	15
15	5	6₂	—	—	—	—	—	—	—	—	—	—	—	—	110₅	936	8₅	20	8	16
101	30	4₈	44	197₁	204₉	3654	17₈	20	14	178₂	1888	10₆	14	9	616₁	7291	11₈	20	5	
6	3	4	39	101₂	34	573	16₇	20	14	21₅	237	11	13	10	79₂	1387	17₅	20	10	
95	27	4₉	5	5₉	170₉	3081	18	20	17	156₇	1651	10	14	9	536₉	5904	10₉	20	5	

подводы за 12 верстъ подъ бураки. За выпасы отрабатываютъ обществомъ 10 десят. озимаго жита отъ десятины. 11) См. № 1. 15) Исполу (семена крестьянъ), 1 десят. отработок

№ № общин.	АРЕНДА ЗЕМЕЛЬ ВНѢНАДѢЛЬНЫХЪ. За отработки десятинъ.			Аренда на года.						Сколько домохозяевъ арендуютъ надѣльныя земли.	Общее количество десятинъ такой земли.	Изъ нихъ десятинъ за плату.	Всего на сумму.	Посѣвъ на десятину въ четвериахъ.		Урожай сно
	Озимаго.	Яроваго.	Пожогу.	Сколько домохозяевъ арендуютъ земли.	Десятинъ арендной земли на арендующ. дворъ.	Число домохоз. аренд. на годъ.	Десятинъ.	На сколько лѣтъ.	На сумму въ годъ.	Плата за одну посѣянную десятину.						
	74	75	76	77	78	79	80	81	82	83	84	85	86	87	Р ж и.	О в е с.	Р ж и.
1	25₇	31	—	34	3	—	—	—	—	—	5	4₉	2₉	39	6₅	12	6₅
2	1₈	1₅	—	72	2₅	—	—	—	—	—	5	11₇	—	—	6₅	12	6₅
3	8	8	—	6	3₅	—	—	—	—	—	—	—	—	—	7	11	4₅
4	16	16	0₅	9	3₇	—	—	—	—	—	1	1	—	—	7	11	5₁
5	14₅	15₅	—	23	3₁	—	—	—	—	—	1	2	2	30	6₅	12	6₅
6	18	19	—	30	2₅	—	—	—	—	—	—	—	—	—	7	12	5₇
7	11₅	11₅	—	11	4₅	—	—	—	—	—	2	5	5	76	7	12	5₁
8			—	2	0₅	—	—	—	—	—	—	—	—	—	7	—	4
9	7₅	9₁	—	7	3₅	—	—	—	—	—	—	—	—	—	7	12	4
10	24	32₅	—	28	3₅	—	—	—	—	—	2	9₅	2₅	47	7	12	—
11	13₅	14	—	11	6₅	—	—	—	—	—	—	—	—	—	7	12	4
12	30₅	35₀		70	2₅	—	—	—	—	—	5	9₅	2₅	32	7	12	4₅
[illegible]	1	1		101	3₅	—	—	—	—	—	4	4	0₅	4	8	12₅	5
[illegible]	13₅	14₅		20	2₁	1	4	5	60	22₅	—	—	—	—	7	12	5
[illegible]	[illegible]	3		3	3₁	—	—	—	—	—	—	—	—	—	7	12	5
[illegible]	[illegible]	68₅		61	3₁	—	—	—	—	—	2	1₅	—	—	7	12	5
				454	3₅	1	4	5	60	22₅	27	40	15	228	7	11₈	5
		3		44	3₅						1	2	11	30	6₈	12	5₄
				498	3₅	1	4	5	60	22₅	28	42	2	198	7	11₈	5

[illegible] в среднемъ числѣ по 20. Въ 1883 году [illegible] 15 голов[illegible]
[illegible] скотомо до 50 овецъ отъ [illegible]
[illegible] по 30 головъ.

СКОТОВОДСТВО.																		
Жеребят.	Коров.	Телят.	Овец.	Свиней.	Итого крупнаго.	Итого мелкаго.	Изъ этого числа сколько крупнаго у безземель.	Голов крупнаго скота на надѣльный дворъ.	Изъ числа надѣльн. домохоз. сколько безлошад.	Изъ числа беззем. домохоз. сколько безлошад.	% надѣльн. безлошад.	Домохозяевъ съ 1-мъ лош.	Тоже съ 2-мя лошадьми.	Тоже съ 3-мя лошадьми.	Тоже болѣе 3-хъ лошад.	Изъ числа надѣл. домох. скот. безъ лошад. и кор.	Изъ числа беззем. домох. скот. безъ лошад. и кор.	№№ общинъ.
93.	94.	95.	96.	97.	98.	99.	100.	101.	102.	103.	104.	105.	106.	107.	108.	109.	110.	
12	37	14	273	99	125	398	7	1 9	23	4	37 9	14	23	5	3	15	4	1
7	76	18	529	140	242	694	—	3 1	7	2	9	17	27	19	8	7	2	2
—	5	—	46	14	18	60	—	2	3	—	„	2	1	3	—	3	—	3
1	10	2	54	20	32	77	3	2 7	3	1	25	1	7	1	1	2	—	4
10	33	18	175	58	79	256	—	2 9	5	—	14 8	5	12	4	1	2	—	5
31	49	19	316	94	130	460	—	3 8	1	—	2 9	5	14	9	5	1	—	6
7	19	9	69	29	50	114	1	4 5	—	1	—	3	3	2	4	—	1	7
—	1	1	—	2	2	3	—	0 5	3	—	„	1	—	—	—	2	—	8
3	8	4	41	17	23 [1]	65 [2]	—	3 8	—	—	—	1	4	2	—	—	—	9
14	32	12	186	71	95	283	9	3 2	5	5	16 7	2	16	8	1	4	5	10
3	23	12	120	36	58	171	—	4 1	3	—	21 4	2	1	2	6	1	—	11
30	96	61	222	134	238	447	3	2 6	19	4	21 1	22	31	15	3	12	3	12
61	143	115	241	227	372 [3]	644	—	3 1	21	5	17 5	28	35	21	15	11	5	13
6	19	14	141	32	54	193	2	1 4	18	3	46 1	11	9	2	—	12	3	14
1	1	—	35	8	6	44	—	2	—	—	—	1	2	—	-	—	—	15
46	99	59	58	121	252	284	—	3 1	20	6	24 7	9	29	10	13	7	5	16
232	651	358	2506	1097	1776	4193	25	28	131	31	20 9	124	214	103	60	79	28	
44	105	49	611	183	267	887	—	3 6	9	—	1 1	12	27	15	12	4	—	
188	546	309	1895	914	1509	3306	25	2 7	122	31	22	112	187	88	48	75	—	

№№ общинъ	Постройки. Число домохозяевъ, имѣющихъ избы.	Домовъ крытыхъ подъ глину.	Бездомовыхъ. Надѣльныхъ.	Безнадѣльныхъ.	Промыселъ. [illegible]	[illegible]	[illegible]	[illegible]	Заведенія. [illegible]	[illegible]	Лавокъ.	[illegible] душъ.	[illegible]	[illegible]	[illegible]	[illegible]
	111	112	113	114	115	116	117	118	119	120	121	122	123	124	125	126
1	58	—	9[1]	4	24	46	46	14	6	1	—	129	770	206	[illegible]	[illegible]
2	76	—	4	—	17	77	46	66	4	—	—	178	1078	[illegible]	[illegible]	[illegible]
3	9	—	—	—	5	4	5	4	—	—	—	22	49	[illegible]	[illegible]	[illegible]
4	13	—	1	—	1	7	6	2	—	—	—	24	116	[illegible]	[illegible]	[illegible]
5	27	—	—	—	1	24	22	11	2	—	—	69	162	[illegible]	[illegible]	[illegible]
6	34	—	—[2]	—	10	—	4	—	4	1	—	56	—	[illegible]	[illegible]	[illegible]
7	13	—	—	—	7	4	10	—	2	—	—	34	145	52	[illegible]	[illegible]
8	4	—	—	—	4	4	4	—	—	—	—	17	51	[illegible]	[illegible]	[illegible]
9	7	—	—	—	2	2	2	—	—	—	—	7	49	11	[illegible]	[illegible]
10	34	—	—	7	12	28	25	—	2	—	—	78	428	138	[illegible]	[illegible]
11	13	—	1	—	4	7	6	—	1	—	—	44	77	[illegible]	[illegible]	[illegible]
12	91	—	2[3]	2	22	65	45	52	1	1	—	208	1027	[illegible]	[illegible]	[illegible]
13	122	—	2[4]	1	58	107	102	[illegible]	[illegible]	[illegible]	—	[illegible]	1204	470	[illegible]	[illegible]
14	41	—	2[5]	—	4	30	22	—	—	—	—	72	394	116	[illegible]	[illegible]
15	3	—	—	—	2	1	1	—	—	—	—	4	31	7	[illegible]	[illegible]
16	82	5	3	2	32	72	74	48	2	1	—	249	[illegible]	300	[illegible]	[illegible]
	827	5	21	12	[illegible]	[illegible]	[illegible]	[illegible]	[illegible]			[illegible]	[illegible]	[illegible]	[illegible]	[illegible]
	71		—		[illegible]	[illegible]	[illegible]	[illegible]	[illegible]	—		100	[illegible]	[illegible]	[illegible]	[illegible]
	[illegible]	5	[illegible]	12	[illegible]	[illegible]	[illegible]	[illegible]	[illegible]	—	—	[illegible]	[illegible]	[illegible]	[illegible]	[illegible]

[1] Въ 1867 году [illegible] 1868—9 дворовъ. [2]) 8 [illegible] сгорѣла вся деревня [illegible] сгорѣло 5

...на дес. надѣла. 131	Доходы съ общ. статей. 132	Качество почвы. 133	Разстояніе ближайшаго поля отъ усадьбы. 134	Разстояніе отдаленнѣйшаго поля отъ усадьбы. 135	Особенности расположенія надѣла. 136	№№ общинъ.
47	40	Мелкій черноземъ.	—	4	Въ 2-хъ участкахъ. Прогона нѣтъ.	1
42	—	Черноземъ.	—	4	Въ 2-хъ особнякахъ, проѣздъ черезъ землю помѣщ. свободенъ.	2
76	—	До 8 дес. чернозема, остальн. сугл.	1/2	1	Пахат. з. въ особнякѣ, отдѣлена отъ усад. землей постор. влад. Прогона нѣтъ.	3
72	—	Мелкій черноземъ.	—	1	Особнякъ.	4
43	—	Черноземъ, 15 д. сугл.	—	3	Особнякъ.	5
11	—	Черноземъ.	—	4	Особнякъ. Среди пахот. земли до 25 д. лощинъ и бугровъ.	6
46	—	1/3 чери. и 2/3 сугл.	—	1 1/2	Особнякъ.	7
73	—	Суглинокъ и глина.	—	1/2	Особнякъ на бугрѣ. Одинъ клинъ. Однопольный сѣвооборотъ.	8
5	—	Черноземъ.	1/2	1	Особнякъ. Проѣздъ по дорогѣ.	9
39	—	Черн. и суглинокъ.	—	3	Особнякъ.	10
57	—	Черн. 1/5, 4/5 сугл.	—	1	Въ 2-хъ особнякахъ. Проѣздъ свободенъ.	11
38	—	Мелкій черноземъ.	—	4	Пах. земля въ 3-хъ мѣстахъ.	12
38	150	Черноземъ.	1/2	4	Пах. земля въ 6 мѣстахъ.	13
42	—	Мелкій черноземъ.	—	2	Особнякъ. Въ срединѣ 10 десят. земли постор. владѣл.	14
53	—	Мелкій черноземъ.	—	1	Особнякъ.	15
28	150	Мелкій черноземъ.	—	4	Особнякъ. Много болотъ.	16
	340					
	—					
	340					

...адъ сгорѣло 12 дворовъ, въ 1882 году—16 дворовъ. 4) За 15 лѣтъ горѣли 3 раза: въ 1-й разъ ...въ 10 назадъ выгорѣло 13 дворовъ.

№ № общин.	Постройки.				Промыслы.			Заведенія.				Казенныхъ окладныхъ душъ.	Платежи.			
	Число домохозяевъ, имѣющихъ избы.	Домовъ крытыхъ подъ гайну.	Бездомовыхъ.		Число мужчинъ занимающ. мѣстн. пром.	Число мужчинъ занимающ. отхож. пром.	Сколько семей занимаются промыслами.	Женщинъ, работающихъ на стекловичныхъ плантаціяхъ.	Промышленныхъ.	Трактировъ и кабаковъ.	Лавокъ.		Выкуп. платежей, оброч. подати или оброку.	Государст. платежей.	Земскихъ.	Волостныхъ.
			Надѣльныхъ.	Безнадѣльныхъ.												
	111	112	113	114	115	116	117	118	119	120	121	122	123	124	125	126
1	58	—	9 [1]	4	24	48	48	19	6	1	—	129	770	206	187	110
2	76	—	4	—	17	73	48	68	6	—	—	178	1073	283	290	153
3	9	—	—	—	5	6	5	6	—	—	—	22	49	32	17	18
4	13	—	1	—	3	5	6	2	—	—	—	24	116	31	27	20
5	27	—	—	—	1	29	22	12	1	—	—	69	162	203	79	56
6	34	—	— [2]	—	10	—	9	—	6	1	—	56	—	226	88	39
7	13	—	—	—	7	9	10	—	2	—	—	34	145	52	38	23
8	4	—	—	—	4	4	4	—	—	—	—	17	31	24	10	12
9	7	—	—	—	1	2	3	—	—	—	—	7	49	11	14	5
10	34	—	—	3	12	22	25	—	2	—	—	78	428	124	96	55
11	13	—	1	—	8	5	8	—	3	—	—	44	77	127	89	30
12	91	—	2 [3]	2	22	65	45	52	1	1	—	203	1027	322	227	173
13	122	—	2 [4]	1	59	101	102	111	11	1	—	309	1204	489	478	265
14	41	—	2 [5]	—	8	30	33	—	—	—	—	73	394	114	79	50
15	3	—	—	—	2	3	3	—	—	—	—	4	31	7	15	4
16	82	5	3	2	34	72	78	46	3	1	—	189	859	300	224	125
	627	5	24	12	217	474	449	316	41	5	—	1436	6415	2551	1958	1138
	74	—	1	—	19	34	39	12	10	1	—	169	239	556	256	125
	553	5	23	12	198	440	410	304	31	4	—	1267	6176	1995	1702	1013

[1]) Въ 1867 году сгорѣло 30 дворовъ; въ 1868—9 дворовъ. [2]) Р
сгорѣла вся деревня, во 2-й разъ 8 лѣтъ назадъ сгорѣло 5 дворо

На дес. надѣла. 131	Доходы съ общ. статей. 132	Качество почвы. 133	Разстояніе ближайшаго поля отъ усадьбы. 134	Разстояніе отдаленнѣйшаго поля отъ усадьбы. 135	Особенности расположенія надѣла. 136	№№ общинъ.
47	40	Мелкій черноземъ.	—	4	Въ 2-хъ участкахъ. Прогона нѣтъ.	1
42	—	Черноземъ.	—	4	Въ 2-хъ особнякахъ, проѣздъ черезъ землю помѣщ. свободенъ.	2
76	—	До 8 дес. чернозема, остальн. сугл.	1/2	1	Пахат. з. въ особнякѣ, отдѣлена отъ усад. землей постор. влад. Прогона нѣтъ.	3
72	—	Мелкій черноземъ.	—	1	Особнякъ.	4
43	—	Черноземъ, 15 д. сугл.	—	3	Особнякъ.	5
11	—	Черноземъ.	—	4	Особнякъ. Среди пахот. земли до 25 д. лощинъ и бугровъ.	6
46	—	1/3 чери. и 2/3 сугл.	—	1 1/2	Особнякъ.	7
73	—	Суглинокъ и глина.	—	1/2	Особнякъ на бугрѣ. Одинъ клинъ. Однопольный сѣвооборотъ.	8
5	—	Черноземъ.	1/2	1	Особнякъ. Проѣздъ по дорогѣ.	9
39	—	Черн. и суглинокъ.	—	3	Особнякъ.	10
57	—	Черн. 1/5, 4/5 сугл.	—	1	Въ 2-хъ особнякахъ. Проѣздъ свободенъ.	11
38	—	Мелкій черноземъ.	—	4	Пах. земля въ 3-хъ мѣстахъ.	12
38	150	Черноземъ.	1/2	4	Пах. земля въ 6 мѣстахъ.	13
43	—	Мелкій черноземъ.	—	2	Особнякъ. Въ срединѣ 10 десят. земли постор. владѣл.	14
53	—	Мелкій черноземъ.	—	1	Особнякъ.	15
28	150	Мелкій черноземъ.	—	4	Особнякъ. Много болотъ.	16
31	340					
22	—					
37	340					

чо 12 дворовъ, въ 1882 году—16 дворовъ. 4) За 15 лѣтъ горѣли 3 раза: въ 1-й разъ выгорѣло 13 дворовъ.

№ № селений по порядку. 1	№ № общих по порядку. 2	Названіе волостей, селеній и общинъ. 3	Разряды крестьянъ. 4	Разстояніе селеній отъ: Уѣзднаго города. 5	Станціи желѣзн. дороги. 6	Ш к о л ы. 7	Душъ мужескаго пола по X ревизіи. 8	Число дворовъ. 9	Число населения 10
		VII. Антыковская волость.							
1	1	х. Ляховъ	государ. четвертные . . .	6	30	6	47	26	
2	2	х. Зеленинъ	государ. четвертные . . .	5	26	5	81	36	
3	3	х. Черевцовъ	государ. четвертные . . .	6	30	6	27	15	
4	4	х. Ляпинскій	государ. четвертные . . .	5	30	5	21	11	
5	5	х. Голубковъ	государ. четвертные . . .	5	30	5	73	45	
6	6	х. Суворовъ	государ. четвертные . . .	7	28	7	40	17	
7	7	х. Смоляниновъ	государ. четвертные . . .	7	28	7	25	12	
8	8	х. Ведерниковъ	государ. четвертные . . .	7	28	7	20	10	
9	9	д. Стрѣльники.	государ. четвертные . . .	13	34	13	23	21	
—	10	т о ж е	соб. А. М. Маклашевскаго (даретв. надѣлъ). . . .	„	„	„	106	51	
10	11	д. Слободка Коганъ . . .	соб. б. Маклашевскаго (дар. надѣлъ).	13	34	13	47	24	
11	12	с. Антыки.	государ. четвертные . . .	12	33	12	130	75	
—	13	т о ж е	соб. Безобразова . . .	„	„	„	59	31	
12	14	с. Ицыно	государ. душевые	12	34	12	13	7	
—	15	т о ж е	соб. б. Н. В. Ицына . .	„	„	„	12	6	
		т о ж е в х. Терлецкій . .	соб. б. Терлецкой (даретв. надѣлъ	„	„	„	6	2	
		т о ж е	соб. б. Н. В. Ицына . .	„	„	„	15	6	
		т о ж е	соб. г. Тимоѳѣевой (даретв. надѣлъ	„	„	„	19	11	

стор[illegible]

аго 84 г.	Изъ общаго числа домохоз. сколько безнадѣльныхъ.			Выселившихся.							Рабочая сила семей.							№ № общинъ.
					Съ 1879 года по 1884 годъ включительно.						Безъ работника.		Съ 1-мъ работникомъ.		Съ 2—3 работниками.		Болѣе 3-хъ работн.	
Всего обоего пола.	Дворовъ.	Душъ мужскаго пола.	Душъ женскаго пола.	Семей до 1878 года включительно.	Семей.	Мужскаго пола.	Женскаго пола.	Семей переселившихся съ промышленными цѣлями.	Сколько лицъ, не принадлежащихъ къ данному обществу, проживало отъ въ чертѣ крестьян. осѣдлости. муж.	жен.	Число.	У нихъ д.об.пола.	Число.	У нихъ д.об.пола.	Число.	У нихъ д.об.пола.	Число.	У нихъ д.об.пола.	
14	15	16	17	18	19	20	21	22	23	24	25	26	27	28	29	30	31	32	
124	—	—	—	—	—	—	—	—	—	—	1	4	18	93	7	47	—	—	1
227	—	—	—	—	—	—	—	1	—	—	1	1	18	98	16	117	1	11	2
95	—	—	—	—	—	—	—	—	—	—	2	13	8	37	5	45	—	—	3
61	—	—	—	—	—	—	—	—	—	—	—	—	8	41	3	20	—	—	4
243	1	2	4	—	—	—	—	—	—	—	3	12	30	148	12	83	—	—	5
94	2	3	5	—	—	—	—	3	—	—	3	10	10	48	4	36	—	—	6
58	—	—	—	—	—	—	—	1	3	6	2	7	8	40	2	11	—	—	7
62	1	3	3	—	—	—	—	2	9	7	—	—	4	23	6	39	—	—	8
108	2	5	2	—	—	—	—	1	17	16	3	11	14	68	4	29	—	—	9
346	4	13	13	—	—	—	—	4	—	—	1	4	25	138	24	190	1	14	10
128	1	1	1	—	—	—	—	1	—	—	—	—	17	86	7	42	—	—	11
408	3	4	6	—	—	—	—	1	12	15	3	9	49	240	22	151	1	8	12
177	3	8	7	—	—	—	—	1	4	8	—	—	19	95	12	82	—	—	13
35	—	—	—	—	—	—	—	—	—	—	1	6	5	23	1	6	—	—	14
38	—	—	—	—	—	—	—	—	—	—	2	8	1	5	3	25	—	—	15
11	—	—	—	—	—	—	—	—	—	—	—	—	1	6	1	5	—	—	16
41	—	—	—	—	—	—	—	—	—	—	1	2	5	23	2	16	—	—	17
56	—	—	—	—	—	—	—	—	—	—	1	2	8	42	2	12	—	—	18

№№ общинъ.	Грамотность. Число грамотныхъ. м.	ж.	Число учащихся. м.	д.	Число семей съ грамотными.	Число семей съ учащимися.	ЗЕМЛЕВЛАДѢНІЕ. Десятинъ надѣльной земли. Усадебной и пахотной.	Сѣнокосной.	Выгонной.	Лѣсной.	Итого удобной.	Неудобной.	Число всѣхъ домохозяевъ имѣющихъ надѣлъ.	Размѣръ надѣла. На надѣльный дворъ.	На ревизскую душу.	На налич. душу муж. пола.	На работника.	На душу обоего пола.
	33	34	35	36	37	38	39	40	41	42	43	44	45	46	47	48	49	50
1	18	—	—	—	17	—	120_1	10_9	—	—	131	—	26	5	2_8	1_7	3_9	0_9
2	30	—	—	—	28	—	179	35_3	—	5_2	219_5	—	36	6_1	2_7	1_5	3_6	1
3	11	—	—	—	8	—	53_7	11_6	—	1_7	67	—	15	4_5	2_5	1_5	2_8	0_7
4	6	—	—	—	6	—	29_5	6_7	—	—	36_2	—	11	3_3	1_7	1	2_4	0_6
5	19	—	—	—	17	—	165_9	50_6	—	—	216_5	—	44	4_9	3	1_9	3_7	0_9
6	9	—	—	—	8	—	36_8	3_5	—	—	40_3	—	15	2_7	1	0_8	1_6	0_4
7	2	—	—	—	2	—	114_7	29_1	—	—	143_8	—	12	12	5_7	5_7	10_3	2_5
8	4	—	—	—	4	—	97	14	—	—	111	—	9	12_3	5_8	3_4	7	1_8
9	5	—	—	—	4	—	60_5	16_5	—	—	77	—	19	4	3_2	1_2	3_3	0_7
10	31	—	—	—	22	—	62_9	6_1	3_9	—	72_9	—	47	1_5	0_7	0_4	0_8	0_3
11	6	—	—	—	6	—	28_9	12	—	—	40_9	—	23	1_8	0_9	0_6	1_4	0_3
12	49	—	—	—	36	—	607_9	—	—	—	607_9 *)	48_8	72	8_4	4_7	2_9	5_8	1_5
13	10	2	—	—	10	—	82_8	17_5	—	—	100_3	—	28	3_9	1_7	1_2	2_1	0_6
14	—	—	—	—	—	—	25_9	—	—	—	25_9	1_3	7	3_7	2	1_4	3_7	0_7
15	—	—	—	—	—	—	11	—	—	—	11	—	6	1_8	0_9	0_6	1_4	0_3
16	—	—	—	—	—	—	2_9	—	—	—	2_9	—	2	1_4	0_5	0_5	1	0_3
17	1	—	—	—	1	—	13_7	—	—	—	13_7	—	8	1_7	0_9	0_5	1_3	0_3
18	3	—	—	—	3	—	15_1	—	—	—	15_1	—	11	1_2	0_7	0_6	1_2	0_3

* Въ этомъ числѣ 157 десят. въ общемъ владѣніи.

Примѣчанія къ условіямъ аренды: №№ общинъ. 1 и 2) Два рода условій отработокъ: [illegible] и убрать 2 десят. для зимняго; второе - исполу и отъ 3-хъ дес. 40 подводъ. Обществамъ (№ 1-й) и [illegible] урожай пополамъ, часть владѣльца свезти и обмолотить, и кромѣ того 80 р. приплаты. Отдѣльные д[illegible] [illegible] 35 дес. крестьяне общины № 6 обязываются пред[illegible] [illegible] въ продолженіи года 5[illegible] того за каждую дес., приходящуюся на долю священика, об[illegible] [illegible] надѣльца 1 дес., или [illegible]

Числа надѣльн. взявъ сколько:			Купчія земли.		АРЕНДА ЗЕМЕЛЬ ВНѢНАДѢЛЬНЫХЪ.														№ № общинъ.
					Подъ озимый посѣвъ.					Подъ яровой посѣвъ.					Покосу.				
Обрабатываютъ наймомъ	Сдаютъ свой надѣлъ.	% сдающихъ надѣлъ къ общему числу.	Число дворовъ имѣющихъ купчія земли.	Общее количество десятинъ купчей земли.	Десятинъ.	На сумму.	Средняя плата за 1 десятину.	Maximum за дес.	Minimum за дес.	Десятинъ.	На сумму.	Средняя плата за 1 десятину.	Maximum за дес.	Minimum за дес.	Десятинъ.	На сумму	Средняя плата за 1 десятину.	Maximum за дес.	Minimum за дес.	
54	55	56	57	58	59	60	61	62	63	64	65	66	67	68	69	70	71	72	73	
4	—	—	2	8	8_7	125	14_4	15	13	9_1	130	14_3	15	13	42	549	13_1	18	9	1
—	1	2_8	—	—	1	14	—	—	—	1	14	—	—	—	13	192	14_8	15	14	2
1	—	—	—	—	—	—	—	—	—	—	—	—	—	—	3	45	15	15	15	3
1	1	9_1	—	—	—	—	—	—	—	—	—	—	—	—	3	48	16	16	16	4
15	7	15_9	2	3_5	1	15	—	—	—	—	—	—	—	—	10	152	15_2	18	11_7	5
—	2	13_3	6	158_7	13	164	12_6	14	12	14	178	12_7	14	12	8	105	15	15	15	6
—	—	—	—	—	—	—	—	—	—	—	—	—	—	—	—	—	—	—	—	7
2	2	22_2	—	—	—	—	—	—	—	—	—	—	—	—	—	—	—	—	—	8
4	1	5_3	—	—	—	—	—	—	—	—	—	—	—	—	5	41	8_2	15	4	9
6	1	2_1	3	3	—	—	—	—	—	—	—	—	—	—	195	777	4	12	1_5	10
7	1	4_3	—	—	—	—	—	—	—	—	—	—	—	—	3	15	5	5	5	11
7	4	5_6	12	62_9	—	—	—	—	—	—	—	—	—	—	6_7	79	11_7	16	10	12
6	3	10_7	—	—	—	—	—	—	—	—	—	—	—	—	7_7	85	11	17_5	6	13
—	2	28_6	—	—	—	—	—	—	—	—	—	—	—	—	—	—	—	—	—	14
1	3	50	—	—	—	—	—	—	—	—	—	—	—	—	1	18	—	—	—	15
1	—	—	—	—	—	—	—	—	—	—	—	—	—	—	—	—	—	—	—	16
5	—	—	—	—	—	—	—	—	—	—	—	—	—	—	3	30	10	10	10	17
1	—	—	—	—	—	—	—	—	—	—	—	—	—	—	4	40	10	10	10	18

— [illegible]смена съемщика) и за каждыя $1^1/_2$ десятины, приходящіяся на долю съемщика, вполнѣ обработать скота 46 дес. толоки за 30 руб. 3) Обществомъ берутъ 40 десят. иполу: обсѣменіе крестьянъ, и 15 подводъ отъ десят. (во нть ледъ) 5 и 6) Иполу безъ отработокъ. За право пользованія [illegible] послѣднихъ 15 нѣтъ берутъ обществомъ $19^1/_2$ десят. иполу: сѣмена крестьянъ, и кр[illegible]; при этомъ крестьяне пользуются правомъ пасти свой скотъ по толокѣ арендованной об

№№ общинъ.	АРЕНДА ЗЕМЕЛЬ ВНѢНАДѢЛЬНЫХЪ.														Посѣвъ [illegible] десятину [illegible] четвериках[illegible]	
	За отработки десятинъ.					Аренда на года.										
	Озимаго.	Яроваго.	Покосу.	Сколько домохозяевъ арендуютъ землю.	Десятинъ арендной земли на арендующ. дворъ.	Число домохоз. аренд. на года.	Десятинъ.	На сколько лѣтъ.	На сумму въ годъ.	Плата за одну подесятинную десятину.	Сколько домохозяевъ арендуютъ надѣльныя земли.	Общее количество десятинъ такой земли.	Изъ нихъ десятинъ за плату.	Всего на сумму.	Р о ж и.	О в с а.
	74	75	76	77	78	79	80	81	82	83	84	85	86	87	88	89
1	11	11	—	18	4_5	—	—	—	—	—	2	3_2	3_2	24	8	16
2	14	15	—	17	2_6	—	—	—	—	—	15	56_7	10	100	7	12
3	21	21	—	12	3_7	—	—	—	—	—	10	12_5	—	—	8	16
4	—	-	—	2	1_5	—	—	—	—	—	5	13	—	—	8	16
5	5_8	5	—	6	3_4	—	—	—	—	—	[illegible]	[illegible]	—	—	7	12
6	4	3_5	—	6	7_2	—	—	—	—	—	4	[illegible]	4	25	[illegible]	12
7	—		—	—	—	—	—	—	—	—	—	—	—	—	[illegible]	15
8	—		—			—	—	—	—	—	[illegible]	[illegible]	2	24	[illegible]	15
9	5_7	6_8	-	[illegible]	[illegible]	-	—	—	—	—	—	—	—	—	7	12
10	[illegible]		—	40	[illegible]	—	—	—	—	—	[illegible]	[illegible]	[illegible]	[illegible]	7	12
11	11_7	11_7	1_7	15	[illegible]	—	—	—	—	—	—	—	—	—	[illegible]	12
12	9_7	9_7	—	14	[illegible]	[illegible]	[illegible]	[illegible]	[illegible]	[illegible]	[illegible]	[illegible]	[illegible]	200	[illegible]	15
13	[illegible]	[illegible]	—	7	[illegible]	—	—	—	—	—	[illegible]	[illegible]	—	—	[illegible]	[illegible]
14	[illegible]	[illegible]	1	[illegible]	[illegible]	—	—	—	—	—	—	—	—	—	[illegible]	[illegible]
15	3	3	1_5	[illegible]	[illegible]	-	—	—	—	—	—	—	—	—	[illegible]	[illegible]
16	—	—	—	—	—	—	—	—	—	—	—	—	—	—	—	—
17	[illegible]	[illegible]	—	1	4_6	—	—	—	—	—	[illegible]	[illegible]	—	—	[illegible]	[illegible]
18	6_2	6_2	2_2	6	3_5	—	—	—	—	—	—	—	—	-	[illegible]	[illegible]

*) 5 лѣтъ назадъ [illegible] 25 [illegible]

9) Помочь и отработки за 1 [illegible] [illegible] помолакъ, и [illegible] 15 [illegible] 15 подъ [illegible] за отра[illegible] крестьяне пользуются [illegible] 22) [illegible]

К О Т О В О Д С Т В О.															№ № общин.
Телятъ.	Овецъ.	Свиней.	Итого крупнаго.	Итого мелкаго.	Изъ этого числа сколько крупнаго у безземель.	Голов крупнаго скота на надѣльный дворъ.	Изъ числа надѣльн. домохоз. сколько безлошад.	Изъ числа беззем. домохоз. сколько безлошад.	% надѣльн. безлошад.	Домохозяевъ съ 1-ю лош.	Тоже съ 2-мя лошадьми.	Тоже съ 3-мя лошадьми.	Тоже болѣе 3-хъ лошад.	Изъ числа надѣл. домох. скол. безъ лошад. и кор.	Изъ числа беззем. домох. скол. безъ лошад. и кор.	
95	96	97	98	99	100	101	102	103	104	105	106	107	108	109	110	
16	115	27	70 *)	166	—	2_7	2	—	7_7	14	7	3	—	—	—	1
27	147	35	111	223	—	3_1	1	—	2_8	14	19	2	—	1	—	2
7	84	17	45	114	—	3	1	—	6_7	4	7	3	—	1	—	3
6	47	8	25	62	—	2_3	2	—	18_2	4	4	1	—	—	—	4
24	129	36	80	199	—	1_8	18	—	40_9	11	15	1	—	11	—	5
12	93	27	44	142	1	2_9	2	2	13_3	3	4	5	1	2	1	6
9	56	16	37	88	—	3_1	—	—	—	3	9	—	—	—	—	7
5	24	3	22	34	4	2	4	—	44_4	3	3	—	—	1	—	8
6	40	13	43	64	2	2_1	5	2	26_3	8	6	—	—	1	—	9
39	167	63	139	293	6	2_8	6	3	12_8	9	25	6	2	4	—	10
11	17	24	47	60	1	2	8	1	34_8	8	7	—	—	4	—	11
98	229	66	199	425	—	2_8	9	3	12_5	26	31	6	—	2	3	12
19	47	21	71	93	3	2_4	7	3	24_3	13	6	2	—	4	—	13
—	12	5	20	18	—	2_9	2	—	„	1	3	1	—	1	—	14
1	12	3	7	18	—	1_2	4	—	„	1	1	—	—	2	—	15
—	2	—	4	2	—	2	1	—	„	—	1	—	—	—	—	16
3	12	3	10	18	—	1_2	5	—	„	2	1	—	—	2	—	17
2	27	4	25	36	—	2_3	1	—	9_1	7	2	—	1	1	—	18

9) Обществомъ арендуютъ 140 дес. на условіяхъ: сѣмена крестьянъ, урожай въ копнахъ ать и свезти на гумно). 11) Берутъ обществомъ за отработки 15 десят. подъ озимое и во подводъ для возки хвороста и навоза, при устройствѣ плотины. За эти-же отработки и 3 рабочихъ дня конныхъ или пѣшихъ. 15—18) Исполу безъ отработокъ.

№ № обществъ.	Постройки.				Промыслы.			Заведенія.			Казенныхъ окладныхъ душъ.	Платежи				
	Число домохозяевъ, имѣющихъ избы.	Домовъ крытыхъ подъ гумно.	Бездомовыхъ. Надѣльныхъ.	Безнадѣльныхъ.	Число мужчинъ занимающ. мѣстн. пром.	Число мужчинъ занимающ. отхож. пром.	Сколько семей занимаются промыслами.	Промышленныхъ.	Трактировъ и кабаковъ.	Лавокъ.		Выкуп. платежей, оброч. подати или оброку.	Государст. платежей.	Земскихъ.	Волостныхъ.	Сельскихъ.
	111	112	113	114	115	116	117	118	119	120	121	122	123	124	125	126
1	34		2		5	14	14	—	—	—	47	113	141	94	22	50
2	36				4	22	20	—	—	—	82	202	246	126	38	—
3						4	4	—	—	—	47	37	76	37	12	50
4			*)			8	6	—	—	—		58	63	33	9	—
5			**)													
6			2		2	32	8	—	—	—	72	215	218	127	34	—
7			2			6	6	—	—	—	87	267	267	153	41	100
8						2	2	—	—	—						
9						5	5	—	—	—						
10					3	9	9	—	—	—	18	67	57	46	12	41
11				3	6	30	32	1	—	—	102	—	7	84	48	126
12					3	17	17		—	—	46	—	4	45	22	33
13					12	18	28	1	2	1	134	509	424	286	63	201
1					5	24	30	1	—	—	57	221	84	64	26	64
14						1	3	—	—	—	8	17	24	14	6	17
15						5	6	—	—	—	12	23	33	10	6	11
16							2		—	—	7	—	1	3	3	3
17						2	2		—	—	12	23	15	11	5	15
18	62						4		—	—	6	—	04	14	8	24

*) 5 л

9) Исполу и с
пополамъ, и кре
15 подъ яровое
крестьяне пользуе

На дес. надѣла.	Доходы съ общ. статей.	Качество почвы.	Разстояніе ближайшаго поля отъ усадьбы.	Разстояніе отдаленнѣйшаго поля отъ усадьбы.	Особенности расположенія надѣла.	№ № по порядку.
130	131	132	133	134	135	
3½	—	Черн. и супесь.	—	15	Въ нѣсколькихъ мѣстахъ. Дальній „шматокъ“ сдаютъ.	1
2⅝	—	Черн. и супесь.	—	20	т о ж е.	2
3½	—	Черноземъ.	—	20	т о ж е.	3
4⅝	—	Черноземъ.	—	1	Особнякъ вокругъ усадьбы.	4
2₇	—	Черн. и супесь.	—	15	Земля разбросана въ нѣсколькихъ мѣстахъ.	5
	—	Черн. и супесь.	—	1	Особнякъ вокругъ усадьбы.	6
2₀	—	Черноземъ.	—	15	Нѣсколько участковъ. Дальній сдаютъ.	7
	—	Черноземъ.	—	1	—	8
2₀	—	Суглинокъ.	—	3	Пахат. земля въ одномъ участкѣ. Покосъ въ двухъ.	9
3₀	—	Илистый черноземъ.	—	2	Однопольный сѣвооборотъ. Особнякъ прилегаетъ къ усадьбамъ.	10
2⅝	—	Супесь.	—	3	Въ 2-хъ участкахъ: въ 1-мъ усад. и пах., во 2-мъ покосъ. Однополь. сѣвооборотъ.	11
2₄	20	Черн. и супесь.	—	4	Въ 2-хъ участкахъ; низкія мѣста служатъ причиной больш. колич. вымочекъ.	12
4₀	—	Черн. и супесь.	—	1½	Усадьбы черезполосны; пах. въ особнякѣ.	13
3⅛	—	Черноземъ.	—	7	3 особняка.	14
7⅝	—	Черноземъ.	—	1	3 особняка.	15
3₀	—	Черн. и супесь.	—	1	—	16
5	—	Черноземъ.	½	1½	Усад. въ 3-хъ мѣстахъ; пашня въ 2-хъ.	17
3½	—	Черн. и супесь.	—	½	Усадьбы черезполосны; пах. въ особнякѣ.	18

о числа сколько ьных.	Душ женского пола.	Выселившихся. Семей до 1879 года включительно.	Выселившихся. С 1879 года по 1884 год включительно. Семей.	Выселившихся. С 1879 года по 1884 год включительно. Мужского пола.	Выселившихся. С 1879 года по 1884 год включительно. Женского пола.	Семей переселившихся с приписанными землями.	Сколько лиц, не принадлежащих к данному обществу, проживают в чертѣ крестьян. оседлости. муж.	Сколько лиц, не принадлежащих к данному обществу, проживают в чертѣ крестьян. оседлости. жен.	Рабочая сила семей. Безъ работника. Число.	Безъ работника. У нихъ д. об. пола.	Съ 1-мъ работникомъ. Число.	Съ 1-мъ работникомъ. У нихъ д. об. пола.	Съ 2–3 работниками. Число.	Съ 2–3 работниками. У нихъ д. об. пола.	Болѣе 3-хъ работн. Число.	Болѣе 3-хъ работн. У нихъ д. об. пола.	№ № общин.
17	18	19	20	21	22	23	24	25	26	27	28	29	30	31	32		
—	—	—	—	—	—	—	—	—	—	1	7	—	—	1	13	19	
9	—	—	—	—	—	—	—	1	3	10	53	2	15	—	—	20	
54	—	—	—	—	—	8	4	2	12	12	59	3	16	1	11	—	
—	—	—	—	—	—	—	—	—	—	3	19	2	12	—	—	21	
—	—	—	—	—	—	—	—	—	—	—	—	5	43	—	—	22	
5	—	—	—	—	—	—	—	—	—	12	62	7	60	—	—	23	
1	—	—	—	—	—	—	—	—	—	14	68	7	54	—	—	24	
—	—	—	—	—	—	—	—	1	2	11	64	8	60	—	—	25	
8	—	—	—	—	—	—	—	3	12	17	105	14	105	—	—	26	
118	—	—	—	—	14	75	69	31	118	328	1691	181	1321	5	57		
20	—	—	—	—	8	—	—	18	67	170	855	83	590	2	19		
—	—	—	—	—	—	—	—	1	6	5	23	6	49	—	—		
13	—	—	—	—	1	—	—	4	12	62	317	39	297	—	—		
31	—	—	—	—	5	—	—	6	21	78	430	50	369	1	14		
—	—	—	—	—	—	—	—	—	—	1	7	—	—	1	13		
54	—	—	—	—	—	—	—	2	12	12	59	3	16	1	11		

№№ общинъ.	Грамотность.						ЗЕМЛЕВЛАДѢНІЕ											
	Число грамотныхъ.		Число учащихся.		Число семей съ грамотными.	Число семей съ учащими.	Десятинъ надѣльной земли.							РАЗМѢРЪ НАДѢЛА.				
							Усадебной и выгонной.	Сѣнокосной.	Выгонной.	Лѣсной.	Итого удобной.	Неудобной.	Число всѣхъ домохозяевъ имѣющихъ надѣлъ.	На надѣльный дворъ.	На ревизскую душу.	На налич. душу муж. пола.	На работника.	На душу общ. пола.
	м.	ж.	м.	ж.														
	33	34	35	36	37	38	39	40	41	42	43	44	45	46	47	48	49	50
19	3	1	—	—	2	1	25	1	—	1	25	—	2	12 3	3 1	2 3	5	1 3
20	6	—	—	—	5	—	9 3	0 8	—	—	10	—	10	1	0 8	0 3	0 6	0 1
—	7	—	—	—	4	—	—	—	—	—	—	—	—	—	—	—	—	—
21	1	—	—	—	1	—	52 3	30	—	22	104 3	—	5	20 9	5 2	5 2	14 9	3 4
22	—	—	—	—	—	—	38	1	—	1	38	0 9	5	7 6	2 3	1 9	2 9	0 9
23	2	—	—	—	2	—	85 3	13	1 3	—	99 6	—	18	5 3	2 6	1 3	3 9	0 8
24	4	—	—	—	4	—	82 9	—	2 3	—	85 2	—	19	4 3	2 7	1 4	2 7	0 7
25	—	—	—	—	—	—	84 3	14 7	2	—	101 2	—	20	5 1	2 4	1 4	3 4	0 8
26	10	—	—	—	9	—	44 6	9	—	—	53 6	—	30	1 8	0 8	0 3	1	0 2
	286	2	—	—	194	—	2128 9	291	9 9	28 3	2448 9	51 1	500	4 3	2 4	1 3	3 1	0 3
	164	—	—	—	126	—	1617 6	206 2	—	28 9	*) 1754 7	48 9	264	6 3	3 3	2 3	4 7	1 2
	—	—	—	—	—	—	63 9	—	—	—	63 9	2 3	12	5 3	2 3	1 3	3 3	0 3
	17	2	—	—	17	—	360 4	45 1	5 6	—	411 3	—	99	4 3	2 1	1 2	2 7	0 6
	56	—	—	—	45	—	161 9	27 6	3 9	—	193 4	—	123	1 6	0 7	0 3	0 9	0 3
	2	—	—	—	2	—	25	—	—	—	25	—	2	19 3	3 1	2 3	5	1 3
	7	—	—	—	4	—	—	—	—	—	—	—	—	—	—	—	—	—

*) По этой волости, какъ и по всѣмъ предыдущимъ, при вычисленіи среднихъ для рубри помѣщенная въ рубрику 43, тогда какъ земля посторонних владѣльцевъ, вошедшая въ упомянуту

Примѣчанія къ условіямъ аренды. №№ общинъ: 20) Исполу (см. крест.), вывезти 30 и 5 дес. выгона за 20 руб. За выгонъ платятъ отработками. 24) Исполу и вывезти 30 возовъ экон в десят. сѣнокосу и представить 30 рабочихъ въ одинъ день плести плетень. 25) См. № 24. 26 обществомъ на 8 года 124 дес. за 1101 руб. въ годъ и отработки: 60 рабочихъ дней пѣшихъ и 10

сла надѣльн-яевъ сколько:			Купчія земли.		АРЕНДА ЗЕМЕЛЬ ВНѢНАДѢЛЬНЫХЪ.														№ № общинъ.
					Подъ озимый посѣвъ.					Подъ яровой посѣвъ.					Покосу.				
Обрабатываютъ наймомъ	Сдаютъ свой надѣлъ.	% сдающихъ надѣлъ къ общему числу.	Число дворовъ имѣющихъ купчія земли.	Общее количество десятинъ купчей земли.	Десятинъ.	На сумму.	Средняя плата за 1 десятину.	Maximum за дес.	Minimum за дес.	Десятинъ.	На сумму.	Средняя плата за 1 десятину.	Maximum за дес.	Minimum за дес.	Десятинъ.	На сумму	Средняя плата за 1 десятину.	Maximum за дес.	Minimum за дес.	
54	55	56	57	58	59	60	61	62	63	64	65	66	67	68	69	70	71	72	73	
—	—	—	—	—	—	—	—	—	—	—	—	—	—	—	2	20	10	10	10	19
1	—	—	—	—	—	—	—	—	—	—	—	—	—	—	6	72	12	12₅	7	20
—	—	—	1	11	—	—	—	—	—	—	—	—	—	—	2₅	29	11₆	13₃	9	—
—	—	—	—	—	—	—	—	—	—	—	—	—	—	—	—	—	—	—	—	21
—	1	20	—	—	—	—	—	—	—	—	—	—	—	—	11₇	105	8₉	9	8	22
—	5	27₈	—	—	—	—	—	—	—	—	—	—	—	—	—	—	—	—	—	23
1	4	21	—	—	7	48	6₈	6₈	6₈	—	—	—	—	—	—	—	—	—	—	24
—	4	20	—	—	—	—	—	—	—	—	—	—	—	—	1	14	—	—	—	25
4	—	—	—	—	27₅	375	13₆	13₆	13₆	27₂	369	13₆	13₆	13₆	—	—	—	—	—	26
07	42	84	26	247₁	58₂	741	12₇	15	6₈	51₃	691	13₅	15	12	327₆	2416	7₄	18	1₅	
54	18	68	22	233₁	23₇	318	13₃	15	12	24₁	322	13₄	15	12	70₇	1211	17	18	4	
—	3	25	—	—	—	—	—	—	—	—	—	—	—	—	11₇	105	8₀	9	8	
13	19	19₂	—	—	7	48	6₈	6₈	6₈	—	—	—	—	—	12₇	147	11₆	18	6	
20	2	1₆	3	3	27₅	375	13₆	13₆	13₆	27₂	369	13₆	13₆	13₆	20₈	904	44	12₅	1₅	
—	—	—	—	—	—	—	—	—	—	—	—	—	—	—	2	20	10	10	10	
—	—	—	1	11	—	—	—	—	—	—	—	—	—	—	2₅	29	11₆	13₃	9	

ьянъ государствен. четвертныхъ принималась въ разсчетъ и земля, находящаяся въ другихъ дачахъ, клась.

чихъ дня пѣшихъ или конныхъ. 23) Нанимаютъ обществомъ для выпасовъ 4 десят. атавы за 4 руб. десятины. Для пастьбы скота нанимаютъ 250 десят. кустарнику за 50 руб. и отработки: убрать возовъ экономическаго навоза отъ десятины, приходящейся на долю испольщика. 27) Арендуютъ

№№ общинъ.	Аренда земель внѣнадѣльныхъ. За отработки десятинъ. Озимаго.	Яроваго.	Покосу.	Сколько домохозяевъ арендуютъ землю.	Десятинъ арендной земли на арендующ. дворъ.	Аренда на года. Число домохоз. аренд. на года.	Десятинъ.	На сколько лѣтъ.	На сумму въ годъ.	Плата за одну посѣвную десятину.	Сколько домохозяевъ арендуютъ надѣльныя земли.	Общее количество десятинъ такой земли.	Изъ нихъ десятинъ за плату.	Всего на сумму.	Посѣвъ на десятину въ четверикахъ. Р ж и.	О в с а.	Урожай … Р ж и.
	74	75	76	77	78	79	80	81	82	83	84	85	86	87	88	89	90
19	1_5	2_8	—	1	6	1	6	4	70	17_5	—	—	—	—	8	16	6
20	6_7	6_7	5_7	10	2_5	—	—	—	—	—	—	—	—	—	7	12	4
—	3	3	—	2	4_2	—	—	—	—	—	—	—	—	—	—	—	—
[illegible]	—	—	—	—	—	—	—	—	—	—	2	2_5	1	6	8	16	6
[illegible]	—	—	1_7	4	3_3	—	—	—	—	—	4	8_2	6_5	67	8	16	6
[illegible]	[illegible]	1	—	2	1	—	—	—	—	—	—	—	—	—	7	12	5
[illegible]	[illegible]	—	—	2	4_2	—	—	—	—	—	1	2_6	2_6	9	7	12	5
[illegible]	[illegible]	1	2_5	6	1	—	—	—	—	—	3	1_5	1_2	5	7	12	5
2[illegible]	[illegible]	[illegible]	—	23	2_5	—	—	—	—	—	—	—	—	—	8	15	4
[illegible]	[illegible]	[illegible]	16_4	204	3_3	2	9	4	90	15	80	180_8	41_1	375	7_6	15	5_9
154	[illegible]	[illegible]		82	3_2	1	3	4	20	10	62	146_9	28_4	279	7_7	14	5_9
—				6	2_6	—	—	—	—	—	4	8_2	6_5	67	8	16	6
17	2			19	2	—	—	—	—	—	11	20_8	3_8	14	7_5	14	5_5
56	—	—		[illegible]	3_4	—	—	—	—	—	9	5_1	2	15	7_3	12_3	4_3
2	—	—		[illegible]	[illegible]	1	6	4	70	17_5	—	—	—	—	8	16	6
7	—	—		[illegible]		—	—	—	—	—	—	—	—		—	—	—

*) По этой вол… …вмѣщенныя въ рубрик…

Примѣчанія къ… 3 дес. взятыхъ за 30 … десят. сѣнокосъ и хр… шестомъ на 3 года …

Верблюдовъ.	С К О Т О В О Д С Т В О.																	№ № общинъ.
	Коровъ.	Телятъ.	Овецъ.	Свиней.	Итого крупнаго.	Итого мелкаго.	Изъ этого числа сколько крупнаго у безземель.	Голов крупнаго скота на надѣльный дворъ.	Изъ числа надѣльн. домохоз. сколько безлошад.	Изъ числа беззем. домохоз. сколько безлошад.	% надѣльн. безлошад.	Домохозяевъ съ 1-ю лош.	Тоже съ 2-мя лошадьми.	Тоже съ 3-мя лошадьми.	Тоже болѣе 3-хъ лошад.	Изъ числа надѣл. домох. безл. лошад. и кор.	Изъ числа беззем. домох. безл. лошад. и кор.	
93	94	95	96	97	98	99	100	101	102	103	104	105	106	107	108	109	110	
1	4	2	3	2	10	8	—	5	—	—	—	1	—	—	1	—	—	19
—	13	—	10	1	28	11	4	2 4	1	2	10	5	5	—	—	—	—	20
—	10	9	21	6	17	36	17	—	—	14	—	1	3	—	—	—	7	—
3	6	8	27	6	12	44	—	2 4	—	—	—	3	2	—	—	—	—	21
3	8	4	24	3	16	34	—	3 2	1	—	20	—	4	—	—	1	—	22
6	16	6	73	14	38	99	1	2	5	1	27 6	4	9	—	—	4	—	23
6	17	16	87	19	42	128	—	2 2	3	2	15 3	8	7	1	—	3	2	24
3	20	5	64	8	41	80	—	2	3	—	15	13	4	—	—	1	—	25
3	33	24	183	32	80	262	3	2 6	4	3	13 3	10	14	3	—	—	2	26
188	584	354	1752	462	1283	2757	42	2 6	95	36	19	176	199	34	5	46	15	
105	315	213	991	254	688	1561	7	2 6	44	7	16 7	93	107	21	1	19	4	
4	18	4	36	8	36	52	—	3	3	—	25	1	7	1	—	2	—	
25	100	50	295	68	209	436	4	2 1	27	6	27 3	41	28	3	—	16	2	
58	137	76	406	124	323	664	14	2 5	21	9	17 1	39	54	9	3	9	2	
1	4	2	3	2	10	8	—	5	—	—	—	1	—	—	1	—	—	
—	10	9	21	6	17	36	17	—	—	14	—	1	3	—	—	—	7	

№ № общин.	Постройки.				Промыслы.			Заведенія.			Казенныхъ окладныхъ душъ.	Платят				
	Число домохозяевъ, имѣющихъ избы.	Домовъ крытыхъ подъ глину.	Бездомовыхъ.		Число мужчинъ занимающ. мѣстн. пром.	Число мужчинъ занимающ. отхож. пром.	Сколько семей занимаются промыслами.	Промышленныхъ.	Трактировъ и кабаковъ.	Лавокъ.		Выкуп. платежей, оброч. подати или оброку.	Государст. платежей.	Земскихъ.	Волостныхъ.	Сельскихъ.
			Надѣльныхъ.	Безнадѣльныхъ.												
	111	112	113	114	115	116	117	118	119	120	121	122	123	124	125	126
19	2	—	—	—	—	1	1	—	—	—	4	—	10	7	4	8
20	13	—	—	—	2	1	3	—	—	—	17	—	1	19	8	21
—	15	—	—	3	5	15	14	—	—	—	—	—	—	19	—	29
21	5	—	—	1	1	3	4	—	—	—	15	—	41	40	9	—
22	5	—	—	—	—	3	2	—	—	—	8	25	26	27	4	27
23	17	—	1	1	1	21	17	—	—	—	27	225	46	46	19	31
24	20	—	—	1	2	27	20	1	—	—	20	192	35	46	15	33
25	20	—	—	—	—	25	16	—	—	—	43	228	67	48	20	23
26	34	—	—	—	13	11	17	1	—	—	61	—	4	58	29	76
	526	1	11	8	77	321	319	5	2	1	932	2422	1890	1457	458	968
	266	1	6	1	28	129	132	1	2	1	502	1468	1533	942	240	442
	11	—	1	—	—	7	5	—	—	—	16	42	50	41	10	44
	102		1	2	18	106	92	2	—	—	171	912	280	225	91	177
	130		3	2	26	63	75	2	—	—	239	—	174	223	118	288
	2	—	—	—	—	1	1	—	—	—	4	—	10	7	4	8
	15	—	—	3	5	15	14	—	—	—	—	—	—	19	—	29

м.		Доходы съ общ. статей.	Качество почвы.	Разстояніе ближайшаго поля отъ усадьбы.	Разстояніе отдаленнѣйшаго поля отъ усадьбы.	Особенности расположенія надѣла.	№ № общинъ.
для работника.	На дес. надѣла.						
129	130	131	132	133	134	135	
5 8	1 1	—	Черноземъ.	—	1 1/2	Особнякъ.	19
3	4 9	—	Песокъ.	7	7 1/2	Пах. въ особнякѣ въ 7 верстахъ отъ усадебъ. Сѣвооборотъ однопольный.	20
2 2	—	—	—	—	—	—	—
3	0 8	—	Черноземъ.	—	1	—	21
8 4	2 9	—	Черноземъ и супесокъ.	—	1	Особнякъ.	22
4 1	3 7	—	Песокъ.	—	1 1/2	Въ 3-хъ мѣстахъ.	23
0	3 8	—	Супесокъ.	—	1 1/2	—	24
2 9	3 8	—	Песокъ.	—	2	Пахат. въ 2 участкахъ, сѣнокосъ также въ 2-хъ.	25
3 1	3 1	—	Супесокъ.	1	2	Особнякъ.	26
31	26	20					
121	26	20					
98	29	—					
11	41	—					
8	38	—					
08	11	—					
27	—	—					

каго 84 г.	Изъ общаго числа домохоз. сколько безнадѣльныхъ.			Выселившихся.				Семей переселившихся съ промышленными цѣлями.	Сколько лицъ, не принадлежащихъ къ данному обществу, проживаютъ въ черт. крестьян. осѣдлости.		Рабочая сила семей.							
					Съ 1879 года по 1884 годъ включительно.						Безъ работника.		Съ 1-мъ работникомъ.		Съ 2—3 работниками.		Болѣе 3-хъ работн.	
Всего обоего пола.	Дворъ.	Душъ мужскаго пола.	Душъ женскаго пола.	Семей до 1878 года включительно.	Семей.	Мужскаго пола.	Женскаго пола.		муж.	жен.	Число.	Душъ д. об. пола.	Число.	Душъ д. об. пола.	Число.	Душъ д. об. пола.	Число.	Душъ д. об. пола.	№ № общ.
14	15	16	17	18	19	20	21	22	23	24	25	26	27	28	29	30	31	32	
141	6	16	13	—	—	—	—	—	3	5	5	14	17	77	9	50	—	—	1
178	3	6	4	—	—	—	—	1	3	—	—	—	20	99	13	79	—	—	2
417	21	58	63	—	—	—	—	—	16	17	3	10	45	210	25	188	1	9	3
106	—	—	—	—	—	—	—	—	—	—	2	8	13	65	5	33	—	—	4
58	—	—	—	—	—	—	—	—	—	—	1	4	8	39	2	15	—	—	5
18	—	—	—	—	—	—	—	—	—	—	—	—	3	18	—	—	—	—	6
53	—	—	—	—	—	—	—	—	—	—	2	7	5	24	3	22	—	—	7
71	—	—	—	—	—	—	—	—	—	—	1	3	11	55	2	13	—	—	8
66	—	—	—	—	—	—	—	—	—	—	1	3	10	48	3	15	—	—	9
67	3	6	7	—	—	—	—	—	—	—	1	1	7	39	3	27	—	—	10
35	—	—	—	—	—	—	—	—	—	—	—	—	2	13	4	22	—	—	11
54	—	—	—	—	—	—	—	—	—	—	—	—	4	16	2	11	1	27	12
14	—	—	—	—	—	—	—	—	—	—	1	5	2	9	—	—	—	—	13
33	—	—	—	—	—	—	—	—	—	—	—	—	1	6	3	27	—	—	14
184	29	97	87	—	—	—	—	—	4	4	1	4	15	86	12	88	1	6	—
225	6	18	11	—	1	4	1	—	8	10	4	17	27	140	10	68	—	—	15
52	—	—	—	—	—	—	—	—	—	—	—	—	5	32	1	8	1	12	16
215	7	21	10	—	—	—	—	—	10	11	1	5	28	130	10	68	1	12	17
87	1	1	2	—	—	—	—	—	5	5	1	5	12	60	3	24	—	—	18
114	5	11	17	—	—	—	—	2	—	—	4	12	12	68	6	34	—	—	19

в. Озерѣ, 7—въ х. Щекинѣ. [3]) Въ томъ числѣ 4 двора живутъ въ д. Юрьевой. [4]) Въ томъ числѣ д. Козловкѣ. [7]) Изъ нихъ 1 дворъ жив. въ д. Козловкѣ. [8]) Изъ нихъ 1 дворъ жив. въ х. Вощин-

№№ общинъ.	Грамотность. Число грамотныхъ. м.	ж.	Число учащихся. м.	д.	Число семей съ грамотными.	Число семей съ учащимися.	ЗЕМЛЕВЛАДѢНІЕ. Десятинъ надѣльной земли. Усадебной и пахотной.	Сѣнокосной.	Выгонной.	Лѣсной.	Итого удобной.	Въ томъ числѣ земель посторон. владѣльц.	Десят. удоб. земли въ другихъ дачахъ.	Неудобной.	Число всѣхъ домохозяевъ имѣющ. надѣлъ.	Размѣръ надѣла. На надѣльный дворъ.	На ревизскую душу.	На налич. душу муж. пола.	На работника.	На душу обоего пола.
	33	34	35	36	37	38	39	40	41	42	43	44	45	46	47	48	49	50	51	52
1	15	1	9	—	12	8	181_8	175_4	176_7	16	549_9	130	—	126_6	25	16_8	8_2	5_9	10_8	2_9
2	17	—	—	—	12	—	132_7	157	45	—	334_7	91	—		30	8_1	3_3	2_7	4_6	1_4
3	34	—	5	—	29	5	270_5	12	—	9	291_5	—	—	14_2	53	5_5	2_7	1_4	2_7	0_7
4	4	—	—	—	3	—	76_5	—	—	—	76_5	—	—	—	20	3_8	2_1	1_4	3_2	0_7
5	7	—	—	—	6	—	83_6	21	0_4	—	55	—	—	0_8	11	5	2_7	2	4_6	0_9
6	—	—	—	—	—	—	19_7	4_5	—	—	24_2	—	—	—	3	8_1	2_4	1_9	8_1	1_8
7	1	—	—	—	1	—	32_8	7_5	—	—	40_3	—	—	—	10	4	1_8	1_5	3_1	0_8
8	1	—	—	—	1	—	62	3	—	—	65	—	—	3	14	4_6	2_2	2	3_9	0_9
9	3	—	—	—	3	—	47_7	5	2_5	2_5	57_7	—	—	1_3	14	4_1	2_7	1_9	3_2	0_9
10	5	—	—	—	3	—	49	5	2_8	1	57_8	—	—	0_5	8	7_2	2_7	1_8	3_8	0_9
11	1	—	—	—	1	—	10_7	3	—	—	13_7	—	—	0_1	6	2_3	1_5	0_8	1_4	0_4
12	2	—	—	—	2	—	33	5	2	—	40	—	—	—	7	5_7	1_8	1_4	2_5	0_7
13	—	—	—	—	—	—	13_3	5	—	—	18_3	—	—	—	3	6_1	2_6	3	9_1	1_4
14	2	—	—	—	2	—	22_2	1_5	—	—	23_7	—	—	—	4	5_9	2_4	1_6	2_6	0_7
—	7	—	—	—	5	—	—	—	—	—	—	—	—	—	—	—	—	—	—	—
15	7	2	—	—	7	—	173_5	19	—	—	192_5	—	—	—	35	5_5	2_7	1_7	3_8	0_9
16	1	—	4	—	1	2	41	9_5	—	0_7	51_2	—	—	0_7	7	7_3	2_7	3_2	6_4	1
17	17	—	6	—	9	5	200_4	138	11	21_9	371_3	—	—	46_1	33	11_3	5_3	3_2	6_4	1_7
18	6	1	[illegible]	—	6	—	218_7	—	—	—	218_7	—	—	—	15	14_6	7_5	5_2	10_9	2_5
19	8	—	1	—	3	1	34_7	10	—	—	44_7	—	—	—	17	3_6	1_3	0_9	1_7	0_4

Примѣчанія къ условіямъ аренды: №№ общинъ. 1) Исполу: сѣмена крестьянъ, урожай [illegible] поступаетъ надѣльцу и ²/₃ съемщику; второе — сѣмена и урожай пополамъ, съ обязательствомъ [illegible] урожай убирая крестьяне должны свозить экономическую часть, сложить и накрыть. Другія условія [illegible]. Общиною беретъ 20 десят. покоса исполу, съ обязательствомъ свезти экономическую ч[illegible] Примѣчаніе къ подесятинной съемкѣ см. № 7. **17—19)** Исполу (сѣмена крестьянъ) и отработокъ отъ [illegible]

надѣльн. въ сколько:		Купчія земли.		АРЕНДА ЗЕМЕЛЬ ВНѢНАДѢЛЬНЫХЪ.														№ № общинъ.
				Подъ озимый посѣвъ.					Подъ яровой посѣвъ.					Покосу.				
Сдаютъ свой надѣлъ.	% сдающихъ надѣлъ къ общему числу.	Число дворовъ имѣющихъ купчія земли.	Общее количество десятинъ купчей земли.	Десятинъ.	На сумму.	Средняя плата за 1 десятину.	Maximum за дес.	Minimum за дес.	Десятинъ.	На сумму.	Средняя плата за 1 десятину.	Maximum за дес.	Minimum за дес.	Десятинъ.	На сумму	Средняя плата за 1 десятину.	Maximum за дес.	Min.mum за дес.	
57	58	59	60	61	62	63	64	65	66	67	68	69	70	71	72	73	74	75	
1	4	—	—	17	207	12 2	13 5	12	7 5	60	8	8	8	—	—	—	—	—	1
—	—	10	50 7	—	—	—	—	—	—	—	—	—	—	1	8	—	—	—	2
2	3 8	—	—	—	—	—	—	—	—	—	—	—	—	—	—	—	—	—	3
—	—	1	1	—	—	—	—	—	—	—	—	—	—	1	14	—	—	—	4
—	—	—	—	—	—	—	—	—	—	—	—	—	—	—	—	—	—	—	5
—	—	—	—	—	—	—	—	—	—	—	—	—	—	—	—	—	—	—	6
—	—	—	—	0 3	6	—	—	—	—	—	—	—	—	3 3	47	14 8	17	12 3	7
2	14 3	—	—	—	—	—	—	—	—	—	—	—	—	—	—	—	—	—	8
2	14 3	—	—	—	—	—	—	—	—	—	—	—	—	1	2	—	—	—	9
2	25	—	—	—	—	—	—	—	—	—	—	—	—	—	—	—	—	—	10
2	33 3	—	—	—	—	—	—	—	—	—	—	—	—	1 9	15	—	—	—	11
1	14 3	—	—	9	126	14	14	14	5	35	7	7	7	—	—	—	—	—	12
—	—	—	—	—	—	—	—	—	—	—	—	—	—	—	—	—	—	—	13
—	—	—	—	—	—	—	—	—	—	—	—	—	—	7	56	8	8	8	14
—	—	1	10 5	—	—	—	—	—	—	—	—	—	—	4 1	30	7 3	15	5	—
2	3 1	1	16	2 5	45	18	24	14	—	—	—	—	—	5	78	15 7	20	2	15
—	—	—	—	2	40	20	20	20	—	—	—	—	—	—	—	—	—	—	16
—	—	1	1 7	5	56	11 2	12	8	1	8	—	—	—	2	33	16 5	18	15	17
—	—	4	4 5	—	—	—	—	—	—	—	—	—	—	5	81	16 2	20	14	18
—	—	2	6 5	—	—	—	—	—	—	—	—	—	—	4 5	59	13 1	15	10 7	19

ъ и 2 дня конныхъ отработокъ. **2 - 6)** Два рода условій: первое—сѣмена пополамъ, 3/5 урожая ить экономическую часть и отрабатывать отъ дес. 2 дня. **7)** Изъ 2/5, сѣмена крестьянъ на 3/8 дес., урожай пополамъ, экономическую часть свозить и обмолотить и 2 дня конныхъ отработокъ отъ ь скосить и свезти 12 десят. тимофеевки. Отдѣльно домохоз. берутъ покосъ изъ 1/3. **8—16)** Условія до 9 дней

О Т О В О Д С Т В О.															№ № общ.
Овец.	Свиней.	Итого крупнаго.	Итого мелкаго.	Изъ этого числа сколько крупнаго у безземель.	Голов крупнаго скота на надѣльный дворъ.	Изъ числа надѣльн. домохоз. сколько безлошад.	Изъ числа беззем. домохоз. сколько безлошад.	% надѣльн. безлошад.	Домохозяевъ съ 1-ю лош.	Тоже съ 2-мя лошадьми.	Тоже съ 3-мя лошадьми.	Тоже болѣе 3-хъ лошад.	Изъ числа надѣл. домохоз. скот. безъ лошад. и кор.	Изъ числа беззем. домохоз. скот. безъ лошад. и кор.	
98	99	100	101	102	103	104	105	106	107	108	109	110	111	112	
40	80	32	97	180 [1]	8	3.6	3	6	12	6	7	6	3	1	1
13	145	67	122 [2]	237 [2]	3	3.9	—	2	—	6	10	10	5	—	2
30	293	99	167 [3]	475	28	2.6	11	14	20.8	11	20	15	3	18	11
4	47	29	40 [4]	92	—	2	6	—	30	6	5	1	2	1	—
3	36	11	37 [5]	52	—	3.4	2	—	„	5	3	1	—	1	—
2	20	5	17 [6]	27	—	5.7	—	—	—	—	—	1	2	—	—
5	45	24	31	78	—	3.1	2	—	„	3	4	—	1	1	—
5	53	19	25	86	—	1.8	4	—	28.6	4	5	1	—	3	—
12	61	24	30	104	—	2.1	5	—	35.7	2	4	3	—	2	—
9	63	24	28	101	4	3	3	2	37.5	1	1	2	2	2	2
8	24	8	13	43	—	2.2	3	—	„	1	1	—	1	2	—
5	65	16	26	91	—	3.7	2	—	„	1	3	—	1	2	—
3	21	4	11	39	—	3.7	—	—	—	—	2	—	1	—	—
8	49	15	20	77	—	5	1	—	„	—	—	1	2	—	—
24	198	49	77	285	77	—	—	10	—	5	8	2	4	—	5
28	80	56	78	175	2	2.2	9	5	25.7	16	11	—	—	2	3
5	18	9	23	37	—	3.3	—	—	—	3	2	1	1	—	—
37	190	80	135 [7]	329	4	4	—	6	—	8	15	8	3	—	4
8	88	29	48	142	1	3.3	2	1	13.3	2	7	4	—	1	—
16	91	29	53	144	8	2.6	4	4	23.5	3	7	3	1	—	1	19

[1] 96 коровъ. [4] Въ 1883 году пало 10 коровъ. [5] Въ 1883 году пало 30 коровъ. [6] Въ

№ № обществ.	Постройки.				Промыслы.			На женщин работающих свекловичных плантациях.	Заведения.			Казенных окладных душ.	Платят				
	Число домохозяев, имеющих избы.	Домов крытых под глину.	Бездомных. Надельных.	Бездомных. Вечнодельных.	Число мужчин занимающ. ремеслом.	Число мужчин занимающ. отхожим промыслом.	Сколько семей занимается промыслами.		Промышленных.	Трактиров и кабаков.	Лавок.		Выкуп. платежей, оброч. подати или оброку.	Государст. платежей.	Земских.	Волостных.	Сельских.
	113	114	115	116	117	118	119	120	121	122	123	124	125	126	127	128	129
1	31	1	—[1]	—	2	11	8	1		—	—	47	391	195	183	19	58
2	32	1	—	1	6	6	11	—	—			74	238	255	182	30	39
3	66	—	3[2]	5	37	38	58	1	6			107	657	311	165	44	164
4	20	—	—[3]	—	5	8	12	—	—	1	1	25	172	74	46	11	38
5	11	—	—	—	5	5	10	—	—			8	124	27	29	3	34
6	3	—	—	—	1	—	1	—	—			5	54	16	10	2	10
7	10	—	—	—	3	4	7	—	—		—	10	90	30	29	4	36
8	14	—	—	—	5	5	9	—	1		—	12	153	39	49	5	39
9	12	—	2	—	1	10	10	—	1		—	12	130	38	38	5	29
10	10	—	—	1	1	9	8	—	—		—	11	130	35	34	5	20
11	6	—	—	—	—	9	6	—	—	1	—	3	31	9	14	1	12
12	6	—	1	—	2	5	4	—	1		—	10	91	30	22	4	16
13	3	—	—	—	—	—	—	—	—		—	3	42	10	10	1	6
14	4	—	—	—	—	1	1	—	—		—	6	16	21	14	2	13
—	25	—	—	4	2	35	22	—	—	—	—	—	—	—	—	—	—
15	39	—	1	1	12	17	21	—	1		—	69	435	201	86	28	65
16	7	—	—	—	3	9	4	—	1	2	—	10	115	32	20	4	19
17	37	2	—[4]	3	4	9	11	—	1		—	69	245	248	138	28	73
18	16	—	—	—	—	2	2	—	—	—	—	19	93	80	74	8	27
19	22	—	—	—	4	11	14	—	—	—	—	19	107	55	31	8	38

[1]) Живущіе въ Шиловкѣ имѣютъ пахатную землю въ 5-ти мѣстахъ. Minimum разстоянія 1,

[2]) 9 лѣтъ назадъ сгорѣло 18 дворовъ, 8 лѣтъ назадъ—4. [3]) 10 лѣтъ назадъ сгорѣло 10

И. На работника. 132	На дес. надѣла. 133	Доходы съ общ. статей. 134	Качество почвы. 135	Разстояніе ближайшаго поля отъ усадьбы. 136	Разстояніе отдаленнѣйшаго поля отъ усадьбы. 137	Особенности расположенія надѣла. 138	№№ общинъ.
21 7	1 5	—	Суглинокъ.	—	2 1/2	Особнякъ. Во время половодья заливаетъ 1/2 пах. земли и весь лугъ.	1
14	2 2	70	Суглинокъ.	—	2	Особнякъ; поверхность равная. Есть вымочки.	2
11 6	4 6	60	Суглинокъ.	—	2	Въ чертѣ пахатной земли болото въ 12 дес. и нѣсколько мелкихъ болотъ.	3
14 2	4 5	20	Суглинокъ.	1/2	2	Усадьба въ 6-ти мѣстахъ. Пашня въ одномъ особнякѣ.	4
17 8	3 9	15	Суглинокъ.	—	1	Усадьба въ 3-хъ участкахъ, покосъ въ 2-хъ мѣстахъ, пах.—въ одномъ.	5
30 7	3 6	5	Суглинокъ.	1/2	1 *)	Усадьба и пашня на низкомъ мѣстѣ; за прогонъ платятъ.	6
14 6	4 7	10	Супесокъ.	—	2	Пах. черезполосна. Одинъ клинъ въ 2-хъ верстахъ. Прогона нѣтъ.	7
16 8	4 4	10	1/5 черн. и суглинокъ.	—	4	Пах. въ 2 мѣст.; въ чертѣ пах. до 6 дес. болота. Посѣвы замедляются половодьемъ.	8
13 3	4 2	10	Суглинокъ.	—	4	—	9
14 9	3 8	10	Суглинокъ и супесокъ.	—	1	Пахат. вокругъ усадебъ. Покосъ въ 4-хъ верстахъ.	10
6 7	4 9	5	Суглинокъ.	1	2	Весь надѣлъ въ 6 мѣст.: пах. въ 3 участ. въ 1 верстѣ, огородъ въ 2 вер., покосъ въ 7 в.	11
10 2	4 1	10	Суглинокъ.	2	4 1/2	Покосъ въ 7 верстахъ, въ чертѣ пахатной болото.	12
34 8	3 8	5	Суглинокъ.	—	3 1/2	Въ чертѣ пахатной болото. Покосъ въ 7 верстахъ.	13
7 3	2 8	5	Суглинокъ.	1	2 1/2	—	14
—	—	—	—	—	—	—	—
15 9	4 2	—	Суглинокъ.	—	4	Пахат. въ 2-хъ мѣстахъ; покосъ также въ 2-хъ мѣстахъ.	15
15 8	3 7	—	Супесокъ.	1/2	1	Особнякъ.	16
12 6	1 9	—	Черноземъ, суглинокъ и супесокъ.	1	10	Пах. въ 4 мѣст., къ усад. не подходитъ. Покосъ въ 3 кускахъ. Лѣсъ въ другой дачѣ.	17
14 1	1 3	—	Суглинокъ.	—	1 1/2	Весной заливаетъ 1/3 усадьбы и выгона. —	18
9 1	5 3	—	Суглинокъ.	1 1/2	2	Усадьба въ 2-хъ мѣстахъ, пах. въ 1-мъ 2 клина. Покосъ въ 2-хъ мѣстахъ.	19

ium 8 верстъ. Покосъ въ 7 верстахъ.

лѣтъ назадъ сгорѣло 3 двора. *) 4 года назадъ сгорѣло 5 дворовъ.

№ № селений по порядку.	№ № общинъ по порядку.	Названіе волостей, селеній и общинъ.	Разряды крестьянъ.	Разстояніе селенія отъ: Уѣзднаго города.	Станціи жельзн. дороги.	Школы.	Душъ мужскаго пола по X ревизіи.	Число населенія: Число дворовъ.	Мужск. пола.	Женск. пола.
1	2	3	4	5	6	7	8	9	10	
—	20	тоже	соб. б. Овсяникова . . .	„	„	„	8	4	11	
—	21	тоже	соб. б. Святогоръ-Штетинъ .	„	„	„	15	8	25	
—	22	тоже	соб. б. Винцевскаго. . .	„	„	„	9	4 [1]	16	
6	23	с. Мануховка	соб. б. Черепова . . .	25	8	4	128	91	220	
—	24	тоже	государ. четвертные. . .	„	„	„	21	14	41	
7	25	х. Вощинкинъ.	государ. четвертные. . .	„	„	„	1	3 [2]	6	
8	26	х. х. Сахаровъ и Серепенниковъ	государ. четвертные. . .	6	15	6	13	13 [3]	31	
9	27	х. Щекинъ	государ. четвертные. . .	9	13	9	27	12	35	
10	28	д. Жары	государ. четвертные. . .	12	12	12	32	21 [4]	63	
11	29	д. Зинова	государ. четвертные. . .	11	11	11	90	46 [5]	126	
12	30	д. Ширяева	государ. четвертные. . .	10	20	10	15	10 [6]	20	
—	31	тоже	соб. б. Стакосимова. . .	„	„	„	214	87	249	
13	32	д. д. Вечеровка и Дорошевка .	соб. б. Рябопьеръ . . .	25	28	5	96	66	192	
14	33	х. Рыльцко-Бородкинъ . .	соб. б. Шечкова. . . .	9	13	9	41	21	57	
15	34	с. Пересыпка	соб. б. Г. и В. Масалитиновыхъ	14	7	4	9	5 [7]	22	
—	35	тоже	соб. б. Масалитиновыхъ. .	„	„	„	16	6	22	
—	36	тоже съ х. Юцкиномъ. . .	соб. б. Цибульскаго . . .	„	„	„	13	8	24	
1	37	с. Ивановка	соб. б. Безпальцева . . .	25	12	7	7	3	7	
—	38	тоже	соб. б. Назаровой . . .	„	„	„	5	1	3	
		тоже	соб. б. Мазуревской и Кавкасидцева.	„	„	„	5	3	6	
		[illegible]	гос. душ. б. А. Черепова .	„	„	„	4	6	13	
19		[illegible] . . .	гос. душ. б. Ф. Череповой и В. Трифоновой . . .	25	10	0	12	7	21	

*) Живущ[illegible] въ х. Козловкѣ. [2]) Изъ нихъ 1 дворъ живетъ въ х. Вощинкинѣ.

[1]) 9 лѣтъ назадъ [illegible] Изъ нихъ 6 дворовъ живутъ въ Старыхъ Гончарахъ; кромѣ того

аго 84 г.	Изъ общаго числа домохоз. сколько безнадѣльныхъ.			Выселившихся.					Сколько лицъ, не принадлежащихъ къ данному обществу, проживаютъ въ чертѣ крестьян. оѣдлости.		Рабочая сила семей.								№ № обществъ.
					Съ 1879 года по 1884 годъ включительно.						Безъ работника.		Съ 1-мъ работникомъ.		Съ 2-3 работниками.		Болѣе 3-хъ работн.		
Всего обоего пола.	Дворовъ.	Душъ мужскаго пола.	Душъ женскаго пола.	Семей до 1878 года включительно.	Семей.	Мужскаго пола.	Женскаго пола.	Семей переселившихся съ промышленными цѣлями.	муж.	жен.	Число.	Душъ д. об. пола.	Число.	Душъ д. об. пола.	Число.	Душъ д. об. пола.	Число.	Душъ д. об. пола.	
14	15	16	17	18	19	20	21	22	23	24	25	26	27	28	29	30	31	32	
23	—	—	—	—	—	—	—	—	—	—	1	4	1	5	2	14	—	—	20
56	1	2	3	—	—	—	—	—	—	—	—	—	4	24	4	32	—	—	21
30	—	—	—	—	—	—	—	—	—	—	—	—	4	30	—	—	—	—	22
531	22	68	68	—	—	—	—	—	9	11	5	12	58	318	28	201	—	—	23
76	1	4	3	—	—	—	—	1	—	—	1	1	6	29	6	36	1	10	24
16	2	3	5	—	—	—	—	—	—	—	—	—	2	8	—	—	1	8	25
63	—	—	—	—	—	—	—	—	—	—	1	3	11	51	1	9	—	—	26
70	—	—	—	—	—	—	—	—	—	—	—	—	7	33	4	29	1	8	27
128	3	6	3	—	—	—	—	—	5	7	1	3	16	89	4	36	—	—	28
258	—	—	—	—	—	—	—	2	7	5	4	16	28	150	13	81	1	11	29
45	—	—	—	—	—	—	—	—	—	—	2	8	8	37	—	—	—	—	30
512	3	10	8	—	—	—	—	6	—	—	7	27	50	252	28	209	2	24	31
374	5	16	11	—	—	—	—	—	2	3	5	21	47	242	13	103	1	8	32
				—	—	—	—	—	—	—	1	4	13	52	7	56	—	—	33
112	—	—	—	—	—	—	—	—	—	—	—	—	3	17	2	23	—	—	34
40	—	—	—	—	—	—	—	—	—	—	1	3	3	20	2	17	—	—	35
40	—	—	—	—	—	—	—	—	—	—	1	2	4	23	3	30	—	—	36
55	2	4	3	—	—	—	—	—	—	—	—	—	2	11	1	7	—	—	37
18	—	—	—	—	—	—	—	—	—	—	—	—	—	—	1	8	—	—	38
8	—	—	—	—	—	—	—	—	—	—	—	—	2	6	1	9	—	—	39
15	—	—	—	—	—	—	—	—	—	—	—	—	3	13	3	21	—	—	40
34	3	9	6																
46	—	—	—	—	—	—	—	—	—	—	—	—	6	38	1	8	—	—	41

ира живутъ въ Св. Озерѣ. [4]) Изъ нихъ 3 двора живутъ въ Св. Озерѣ. [5]) Изъ нихъ 1 дворъ
й неизвѣстенъ. [7]) Изъ нихъ 1 дворъ живетъ въ Св. Озерѣ.

ЗЕМЛЕВЛАДѢНІЕ

десятинъ надѣльной земли.

Неудобной. (46)	Число всѣхъ домох. … (47)	На надѣльный дворъ. (48)	На ревизскую душу. (49)	На наличн. душу муж. пола. (50)	На работника. (51)	На душу обоего пола. (52)	Обрабат. землю собственнымъ инвентаремъ. (55)
3	4	4_7	2_4	1_7	3_8	[illegible]	4
[illegible]	7	2_1	1	0_8	1_2	[illegible]	6
—	4	4_5	2_1	1_9	4_5	[illegible]	4
—	69	4_4	2_3	1_7	2_4	[illegible]	55
[illegible]	13	5_8	3_5	1_8	2_3	[illegible]	10
—	[illegible]	16_7	16_7	2_9	3_1	[illegible]	1
[illegible]	13	3	3	1_3	3	[illegible]	8
	12	14_2	6_4	4_3	8_2	2_6	10
[illegible]	18	7_4	4_2	2_1	4_8	1	18
	46	6_1	3_1	2_3	4_6	1	37
	20	4_3	2_9	2_3	5_4	0_9	6
[illegible]	84	3_2	1_3	1_1	2_2	0_5	46
	61	4_3	2_7	1_4	3_1	0_7	56
[illegible]	21	3_5	1_9	1_3	2_2	0_7	41
[illegible]	5	2_9	2_7	1_1	2_8	0_6	5
	6	4_6	1_7	1_4	2_5	0_7	4
	6	5_9	2_7	1_5	3_2	0_6	6
	3	5	2_1	2_1	3_7	0_5	8
	1	5_8	1_1	1_9	2_9	0_7	1
	3	4_6	2_7	1_7	3_9	0_9	8
	3	2_6	1_9	0_4	0_8	0_2	8
1	7	1_4	1_2	0_6	1_4	0_3	7

[illegible]) Исполу (сѣмена крестьянъ) и от[illegible]
[illegible] урожай дѣлятъ пополамъ уже въ вид[illegible]
[illegible] тоже, урожай въ видѣ зерна и [illegible]
[illegible] за корову сжать ½ десят., [illegible]
[illegible] на ⅔). 34) Для пасти[illegible]
[illegible] также, урожай въ видѣ зерна и [illegible]
[illegible] молотьба также, урожа[illegible]

...ла надѣльн. ...евъ сколько:			Купчія земли.		АРЕНДА ЗЕМЕЛЬ ВНѢНАДѢЛЬНЫХЪ.														№ № обществъ.
					Подъ озимый посѣвъ.					Подъ яровой посѣвъ.					По косу.				
...рендатывающ. наемомъ	Сдаютъ свой надѣлъ.	% сдающихъ надѣлъ къ общему числу.	Число дворовъ имѣющихъ купчія земли.	Общее количество десятинъ купчей земли.	Десятинъ.	На сумму.	Средняя плата за 1 десятину.	Maximum за дес.	Minimum за дес.	Десятинъ.	На сумму.	Средняя плата за 1 десятину.	Maximum за дес.	Minimum за дес.	Десятинъ.	На сумму	Средняя плата за 1 десятину.	Maximum за дес.	Min.mum за дес.	
56	57	58	59	60	61	62	63	64	65	66	67	68	69	70	71	72	73	74	75	
—	—	—	—	—	—	—	—	—	—	—	—	—	—	—	1	19	—	—	—	20
1	—	—	—	—	—	—	—	—	—	—	—	—	—	—	5	91	18₂	22	12	21
—	—	—	—	—	0₅	6	12	12	12	0₂	4	16	16	16	—	—	—	—	—	22
3	1	1₄	—	—	—	—	—	—	—	—	—	—	—	—	80	1615	20₂	25	14₅	23
1	2	15₄	—	—	—	—	—	—	—	—	—	—	—	—	7	135	19₄	20	15	24
—	—	—	1	4	0₅	8	16	16	16	1	13	—	—	—	1	15	—	—	—	25
3	2	15₄	4	55	1₅	22	15	15	15	1₅	19	12₇	12₇	12₇	2	36	18	18	18	26
2	—	—	3	50₅	—	—	—	—	—	1₅	18	12	12	12	2	32	16	17	15	27
—	—	—	4	23₄	1₅	17	11₄	12	11	2	22	11	12	10	27	370	13₇	20	10	28
8	1	2₂	9	32₇	—	—	—	—	—	0₅	7	14	14	14	31	547	—	21	11₇	29
4	—	—	2	6	—	—	—	—	—	—	—	—	—	—	1	12	12	16	9	30
7	1	1₂	—	—	2₅	33	13	13	13	2₅	25	10	12	9₅	37	586	15₈	20	9	31
2	3	4₉	—	—	14₃	261	18₃	24	15	21₃	307	14₂	21₃	10	37₅	583	15₆	18	14	32
0	—	—	1	1₇	—	—	—	—	—	—	—	—	—	—	5	83	16₆	19	15	33
—	—	—	—	—	2	15	7₅	8	7	0₅	7	14	14	14	8	142	17₇	21₅	15₅	34
—	2	—	—	—	0₅	4	8	8	8	—	—	—	—	—	15	239	15₉	20	14	35
—	—	—	1	2	—	—	—	—	—	—	—	—	—	—	37	655	17₇	23	17₂	36
—	—	—	—	—	—	—	—	—	—	—	—	—	—	—	1₅	25	16₆	17	16	37
—	—	—	—	—	—	—	—	—	—	0₅	5	10	10	10	—	—	—	—	—	38
—	—	—	—	—	0₅	5	10	10	10	—	—	—	—	—	1₂	15	12₅	13₁	10	39
—	—	—	—	—	—	—	—	—	—	0₅	6	12	12	12	1₅	22	14₇	16	14	40
—	—	—	—	—	—	—	—	—	—	—	—	—	—	—	11	97	8₈	17	8	41

...ятины отъ 3-хъ до 9 дней. **21** и **22**) См. № 20. За выпасы отрабатываютъ по 1 дню отъ лошади и ...и мякина также пополамъ, и кромѣ того отъ десят. озимаго сжать и свезти 7 копенъ, и отъ яроваго ...ополамъ и кромѣ того отъ десятины озимаго вывезти 60 возовъ экономическаго навозу, отъ десятины ... навоза (крестьянскаго). **32**) Для пастьбы арендуютъ 67 дес. болота по 3 руб. за десят. За 2 дес. ...7 дес. толоки за 58 р. и 24 дес. лѣсу за отработки — перевезти 12 куб. саж. дровъ за 4 версты. ...ъ; кромѣ того крестьяне доплачиваютъ, смотря по качеству арендуемаго участка, отъ 3-хъ до ... ъ и соломой; кромѣ того за каждую десят. крестьяне обязываются обработать экономіи 1 д...

№№ общинъ	АРЕНДА ЗЕМЕЛЬ ВНѢНАДѢЛЬНЫХЪ. За отработки десятинъ. Озимаго.	Яроваго.	Покосу.	Сколько домохозяевъ арендуютъ землю.	Десятинъ арендной земли на арендующ. дворъ.	Аренда на года. Число домохоз. аренд. на года.	Десятинъ.	На сколько лѣтъ.	На сумму въ годъ.	Плата за одну десятину.	Сколько домохозяевъ арендуютъ надѣльныя земли.	Общее количество десятинъ такой земли.	Изъ нихъ десятинъ за плату.	Всего на сумму.	Посѣвъ на десятину въ четверикахъ. Р ж и.	О в с а.
	76	77	78	79	80	81	82	83	84	85	86	87	88	89	90	91
20	4	4	—	4	2_{2}	—	—	—	—	—	—	—	—	—	3	14
21	9_{5}	9	1	7	3_{1}	—	—	—	—	—	—	—	—	—	5	14
22	1	2_{5}	—	5	1_{4}	—	—	—	—	—	—	—	—	—	5	14
23	7	11_{1}	—	74	2_{1}	—	—	—	—	—	4	7_{2}	—	—	3	—
24	2	0_{5}	—	6	2_{4}	—	—	—	—	—	1	4_{7}	—	—	3	—
25	—	—	—	1	2_{5}	—	—	—	—	—	1	5_{2}	1	7	3	12
26	—	1_{5}	—	2	6_{2}	—	—	—	—	—	1	1	1	13	7	14
27	2_{5}	3_{5}	—	4	2_{4}	—	—	—	—	—	2	2	—	—	5	12
28	13_{4}	19_{4}	—	18	6_{4}	3	55_{5}	3—4	411	[illegible]	—	—	—	—	7	12
29	6	1_{5}	—	11	6_{5}	2	77	3	1175	22_{8}	15	47_{4}	31_{4}	212	3	14
30	—	—	—	2	0_{5}	—	—	—	—	—	2	1	1_{1}	5	7	14
31	19_{8}	28	1_{6}	37	1_{1}	—	—	—	—	—	7	3_{2}	3_{1}	34	5	12
32	—	—	1	39	1_{8}	—	—	—	—	—	7	4_{7}	4_{7}	72	5	—
33	5_{2}	1_{6}	—	10	1_{5}	1	45	3	450	15	—	—	—	—	3	14
34	2	1_{2}	—	2	7	—	—	—	—	—	—	—	—	—	5	14
35		1_{7}	—	4	5_{8}	—	—	—	—	—	3	5_{1}	—	—	3	14
36	1 —	3_{7}	—	6	8_{5}	—	—	—	—	—	—	—	—	—	5	14
37	— —	3	0_{6}	3	0_{6}	—	—	—	—	—	—	—	—	—	5	12
38	— —	—	—	1	0_{6}	—	—	—	—	—	—	—	—	—	5	12
39	— —	—	—	3	0_{5}	—	—	—	—	—	—	—	—	—	5	12
40	— —	—	—		0_{6}	—	—	—	—	—	—	—	—	—	5	12
41	— —	5	—				—	—	—	—	—	—	—	—	5	—

Примѣчанія къ у...
...щинъ. **23—29** ...
2 ... ...
... ...
... ...
35 и 36 См. № 33. **37—40** ...
по 3 р. за дес. ...

...1 году было 12.
...2 году 30.

	СКОТ							ОДСТВО.										
инвент.	Коровъ.	Телятъ.	Овецъ.	Свиней.	Итого крупнаго.	Итого мелкаго.	Изъ этого числа сколько крупнаго у безземель.	Головъ крупнаго скота на надѣльныхъ дворъ.	Изъ числа надѣльн. домохоз. сколько безлошад.	Изъ числа беззем. домохоз. сколько безлошад.	% надѣльн. безлошад.	Домохозяевъ съ 1-ю лош.	Тоже съ 2-мя лошадьми.	Тоже съ 3-мя лошадьми.	Тоже болѣе 3-хъ лошад.	Изъ числа надѣл. домох. скол. безъ лошад. и кор.	Изъ числа беззем. домох. скол. безъ лошад. и кор.	№№ общинъ.
5	96	97	98	99	100	101	102	103	104	105	106	107	108	109	110	111	112	
3	5	3	30	8	10	44	—	2,5	—	—	—	1	3	—	—	—	—	20
6	10	5	58	12	23	81	2	3	1	—	„	3	2	2	—	1	—	21
3	9	3	25	7	16 [1]	38	—	4	—	—	—	1	3	—	—	—	—	22
29	79	60	439	115	178	643	27	2,2	14	13	20,8	31	29	4	—	10	7	23
4	21	12	68	17	40	101	2	2,9	3	—	23,1	6	2	3	—	2	—	24
2	3	3	15	3	7	23	3	4	—	1	—	1	—	1	—	—	—	25
5	13	11	48	17	30	81	—	2,3	4	—	30,8	4	1	4	—	2	—	26
8	19	5	91	25	37	129	—	3,1	2	—	16,7	4	4	1	1	2	—	27
0	44	19	190	34	87 [2]	253	7	4,4	—	1	—	5	8	6	1	—	—	28
2	60	27	202	89	133	350	—	2,9	9	—	16,9	11	18	7	1	5	—	29
3	11	9	11	18	19	41	—	1,9	4	—	„	4	2	—	—	—	—	30
7	101	75	181	107	190 [3]	380	1	2,2	38	3	45,2	18	18	5	5	9	2	31
0	70	64	412	107	197	593	9	3,1	5	3	8,2	14	26	16	2	3	2	32
9	16	11	81	17	35	118	—	1,7	10	—	47,1	6	4	—	1	7	—	33
5	7	4	48	12	18	69	—	3,6	—	—	„	4	1	—	—	—	—	34
3	7	4	42	13	18	62	—	3	2	—	„	—	2	1	1	1	—	35
7	11	7	66	19	28	99	1	4,5	—	2	„	1	2	1	1	—	1	36
1	4	3	4	3	10	11	—	3,3	—	—	—	—	3	—	—	—	—	37
1	2	1	—	2	4	4	—	4	—	—	—	—	—	—	1	—	—	38
3	5	3	17	6	10	29	—	3,3	—	—	—	2	—	1	—	—	—	39
1	9	3	10	5	17	19	4	4,3	—	2	—	1	2	1	—	—	—	40
4	8	8	57	18	27	87	—	3,9	—	—	—	—	2	5	—	—	—	41

№ № обществ.	Постройки.				Промыслы.			Земледелие.				Казенных оклад. душ.	Выкуп. платежей, оброч. подати или оброку.	Государст. платежей.	Земских.	Волостных.	Сельских.
	Число доходных, питающих избы.	Домов крытых подгину.	Бездомных. Надельных.	Бездомных. Безнадельных.	Число мужчин занимающ. ремесл. пром.	Число мужчин занимающ. отхож. пром.	Сколько семей занимаются промыслами.	Женщин работающих на свекловичных плантациях.	Промышленных.	Трактиров и кабаков.	Лавок.						
	113	114	115	116	117	118	119	120	121	122	123	124	125	126	127	128	129
20	4	—	—	—	—	—	—	—	—	—	—	3	50	10	8	1	10
21	8	—	—	—	2	5	6	—	—	—	—	10	30	28	10	4	18
22	4	—	—	—	—	—	—	—	—	—	—	3	43	10	8	1	9
23	88	—	3	—	11	57	53	32	1	1	1	129	705	371	149	53	159
24	18	—	1	—	4	12	8	—	2			15	68	54	38	6	31
25	2	—	—	1	2	2	2	—	—	—	—	5	55	9	22	2	6
26	12	3	1	—	2	6	8	—	1	—	—	5	31	43	27	2	1
27	12	—	1[1]	—	2	4	6	—	—	—	—	16	124	66	84	7	36
28	20	—	1	—	2	3	5	—	—	—	—	21	93	78	77	9	30
29	46	—	1[2]	—	8	20	21	—	5	1	—	90	193	301	155	37	88
30	10	—	—	—	—	3	3	2	—			4	66	21	22	2	17
31	82	—	3[3]	2	16	74	69	30	3	1	1	213	624	589	159	88	148
32	66	—	1	—	47	25	59	—	—	—	—	96	583	279	173	40	98
33	19	—	2[4]	—	15	4	15	—	2	—	—	41	165	115	35	17	38
34	5	—	—	—	—	—	—	—	—	—	—	6	56	18	11	2	16
35	6	—	—	—	1	—	—	—	—	—	—	8	61	24	12	3	15
36	7	—	—	1	1	2	3	—	1	—	—	9	80	27	15	4	23
37	3	—	—	—	1	1	2	1	—	—	—	2	36	7	8	1	17
38	1	—	—	—	1	—	1	1	—	—	—	2	13	6	3	1	19
39	3	—	—	—	2	—	1	—	—	—	—	4	31	12	8	2	19
40	1	—	—	—	2	4	5	—	—	—	—	2	5	7	10	1	11
41	1	—	—	—	—	—	—	2	—	—	—	7	13	23	16	3	14

[1] Было назад тому 14 дворов, 3 года назад—12.
[2] Было назад тому 3 двора.
[3] Было назад тому 4 двора.
[4] Было назад тому 1 двор.

И. На работника. 132	И. На дес. надѣла. 133	Доходы съ общ. статей. 134	Качество почвы. 135	Разстояніе ближайшаго поля отъ усадьбы. 136	Разстояніе отдаленнѣйшаго поля отъ усадьбы. 137	Особенности расположенія надѣла. 138	№№ общинъ.
15 8	4 2	—	Супесокъ.	1	5	Усадьба въ 2 мѣстахъ, пахоть въ 2-хъ.	20
6 2	6	—	Суглинокъ.	—	2	Пахоть въ особнякѣ. 2 клина. Покосъ въ 2-хъ участкахъ.	21
17 7	3 6	—	Суглинокъ.	4	5	Пахоть въ особнякѣ въ 4-хъ верстахъ. Покосъ въ 5 верстахъ.	22
12 6	4 9	110	Супесокъ.	—	1 1/2	Особнякъ.	23
7 5	2 7	45	Супесокъ и сугл.	—	1	1 особнякъ. Огороды, покосъ и 1/3 пахотной заливаетъ водой.	24
18 8	1 2	—	Супесокъ.	—	1	—	25
8	2 6	—	Суглинокъ.	—	1	Черезполосица.	26
15 1	1 8	—	Суглинокъ.	—	1	—	27
12 4	2 6	—	Мелкій черноземъ.	—	1 1/2	Особнякъ. Въ срединѣ земля посторон. владѣльцевъ.	28
12 7	2 4	—	Чер., сугл. и супес.	—	5	Пахотная земля въ 6 участкахъ.	29
17	2 9	—	Суглинокъ.	—	15	Въ 3-хъ участкахъ.	30
12 8	5 7	100	1/3 чер., 2/3 сугл.	1/2	7	Черезполосица (21 участокъ). Усадьба въ 2 мѣстахъ; покосъ въ 15 верст.	31
13 8	4 3	—	Суглинокъ и супесокъ.	—	1 1/2	Особнякъ. Къ усадьбамъ подходитъ чужой покосъ. Частыя потравы.	32
11 2	4 9	—	Суглинокъ.	—	3	Пахот. въ 3 мѣстахъ, покосъ въ 2-хъ, усадьба въ 2-хъ. Покосъ въ 15 вер.	33
11 4	4 1	—	Супесокъ.	1/2	8	Усадьбы въ лѣсу помѣщика. Пашня въ 4 мѣстахъ, покосъ въ 2-хъ мѣстахъ.	34
10 5	4 1	—	Черноземъ и супесокъ.	1 1/2	8	Надѣлъ въ 10 участкахъ.	35
13 5	4 2	—	Черноземъ и супесокъ.	—	2	Пахатная въ 3-хъ участкахъ. Покосъ въ 2-хъ.	36
17 2	4 6	—		—	1	Особнякъ.	37
17 5	6	—	Мелкій черноземъ, супесокъ и песокъ.	—	2	Черезполосица. Заливаетъ знач. часть надѣла; посѣвы вымокаютъ.	38
16 5	4 8	—					39
3 8	4 4	—	Суглинокъ и супесокъ.	—	1	Пашня въ 3-хъ кускахъ.	40
7 7	5 3	—	Мелкій черноземъ.	—	3	Черезполосица.	41

№ № селений по порядку.	№ № общинъ по порядку.	Названіе волостей, селеній и общинъ.	Разряды крестьянъ.	Разстояніе селеній отъ:			Душ. мужскаго пола по X ревизіи.	Число дворовъ.
				Уѣзднаго города.	Станціи жел. дороги.	Ш к о л ы.		
1	2	3	4	5	6	7	8	9
—	42	т о ж е	госуд. дум. б. Юшковой и Быковой	»	»	»	8	6
—	43	т о ж е	государ. четвертные. . .	»	»	»	8	5
—	44	т о ж е	собств. б. Бершовыхъ . . .	»	»	»	19	12 [1]
—	45	т о ж е	собств. б. И. Черепова . .	»	»	»	23	14
—	46	т о ж е	собств. б. Тюрякова . . .	»	»	»	16	7
—	47	т о ж е	собств. б. Бырдина . . .	»	»	»	12	8
—	48	т о ж е	собств. б. Ан., Ал. и Е. Трифоновыхъ	»	»	»	15	7
—	49	т о ж е	собств. б. И. Трифонова, В. Черепова и Краснинскаго .	»	»	»	13	7
—	50	т о ж е	собств. б. Багрѣева . . .	»	»	»	24	14
—	51	т о ж е	собств. б. Левшина . . .	»	»	»	9	5
—	52	т о ж е	собств. б. Ивановой . . .	»	»	»	12	6 [2]
—	—	т о ж е	безнадѣльные	»	»	»	—	36 [3]
18	53	д. Бывая Галина	собств. б. Вишневскаго . .	10	12	12	16	12
—	54	т о ж е	гос. дум. б. Подрачева .	»	»	»	5	2
—	55	т о ж е	подпор. на собств. земляхъ . .	»	»	»	7	4
—	56	т о ж е	государ. четвертные. . .	»	»	»	46	26 [4]
19	57	д. Новые Гончары . . .	государ. четвертные. . .	7	18	7	55	31
	58	т о ж е	гос. дум. б. Дестерро . .	»	»	»	11	6
—	59	т о ж е	собств. б. Маслова. . . .	»	»	»	14	7
		т о ж е	безнадѣльные	»	»	»	—	8
20	60	д. Старые Гончары . . .	собств. г. Глѣбова	8	15	8	31	19

[1] Изъ нихъ 6 дворовъ живутъ въ д. Иванкѣ.
[2] Изъ нихъ 1 дворъ живетъ въ д. Юрьевой.
[3] Изъ нихъ живутъ 3 двора въ Новыхъ Гончарахъ и 2 двора въ Приворотной волости при
[4] Изъ нихъ живутъ 2 двора въ Коломкѣ.

каго 84 г.	Изъ общаго числа домохоз. сколько безнадѣльныхъ.			Выселившихся.					Сколько лицъ, не принадлежащихъ къ данному обществу, проживающихъ въ черт. крестьян. осѣдлости.		Рабочая сила семей.							
					Съ 1879 года по 1884 годъ включительно.						Безъ работника.		Съ 1-мъ работникомъ.		Съ 2—3 работниками.		Болѣе 3-хъ работн.		
Всего обоего пола.	Дворовъ.	Душъ мужскаго пола.	Душъ женскаго пола.	Семей до 1878 года включительно.	Семей.	Мужскаго пола.	Женскаго пола.	Семей переселившихся съ промышленными цѣлями.	муж.	жен.	Число.	У нихъ д. об. пола.	Число.	У нихъ д. об. пола.	Число.	У нихъ д. об. пола.	Число.	У нихъ д. об. пола.	№ № общинъ.
14	15	16	17	18	19	20	21	22	23	24	25	26	27	28	29	30	31	32	
32	—	—	—	—	—	—	—	—	—	—	—	—	6	32	—	—	—	—	42
26	—	—	—	—	—	—	—	—	—	—	—	—	4	19	1	7	—	—	43
66	—	—	—	—	—	—	—	—	—	—	1	3	7	38	4	25	—	—	44
77	—	—	—	—	—	—	—	—	—	—	—	—	10	52	4	25	—	—	45
37	—	—	—	—	—	—	—	—	—	—	—	—	6	31	1	6	—	—	46
42	—	—	—	—	—	—	—	—	—	—	—	—	7	37	1	5	—	—	47
42	—	—	—	—	—	—	—	—	—	—	1	3	5	27	1	12	—	—	48
43	—	—	—	—	—	—	—	—	—	—	—	—	4	19	3	24	—	—	49
80	—	—	—	—	—	—	—	—	—	—	2	6	11	65	1	9	—	—	50
29	—	—	—	—	—	—	—	—	—	—	1	3	4	26	—	—	—	—	51
41	—	—	—	—	—	—	—	—	—	—	—	—	4	21	2	20	—	—	52
198	36	103	95	—	—	—	—	—	10	11	2	8	27	135	7	55	—	—	—
57	1	2	2	—	—	—	—	—	—	—	3	11	3	13	6	33	—	—	53
9	—	—	—	—	—	—	—	1	—	—	—	—	2	9	—	—	—	—	54
28	—	—	—	—	—	—	—	—	4	3	—	—	2	12	2	16	—	—	55
141	1	3	1	—	—	—	—	1	—	—	5	12	12	73	9	56	—	—	56
153	3	8	13	—	—	—	—	2	—	—	4	16	22	104	5	33	—	—	57
28	—	—	—	—	—	—	—	—	—	—	—	—	4	17	2	11	—	—	58
39	—	—	—	—	—	—	—	—	—	—	—	—	6	31	1	8	—	—	59
35	8	20	15	—	—	—	—	—	—	—	—	—	5	15	3	20	—	—	—
112	5	18	18	—	—	—	—	1	—	—	1	4	9	48	7	43	2	17	60

№№ общинъ.	Грамотность.						ЗЕМЛЕВЛАДѢНІЕ													
							Десятинъ надѣльной земли.													
	Число грамотныхъ.		Число учащихся.		Число семей съ грамотными.	Число семей съ учащимися.	Усадебной и пахотной.	Сѣнокосной.	Выгонной.	Лѣсной.	Итого удобной.	Въ томъ числѣ земель посторон. владѣльц.	Десят. удоб. земли въ другихъ дачахъ.	Неудобной.	Число душъ домохозяевъ, имѣющ. надѣлъ.	РАЗМѢРЪ НАДѢЛА.					
																На надѣльный дворъ.	На ревизскую душу.	На налич. душу муж. пола.	На работника.	На душу общ. его пола.	Наибольш. участ.
	м.	ж.	м.	д.																	
	33	34	35	36	37	38	39	40	41	42	43	44	45	46	47	48	49	50	51	52	53
42	—	—	—	—	—	—	12₃	0₇ [1]	3	—	15₃	—	—	—	6	2₆	2	1	2₆	1₃	4
43	2	—	—	—	2	—	14₇	29	—	6	49₇	—	—	8₃	5	9₆	6₂	3₆	8₃	1₉	14
44	3	—	6	—	2	6	32	7 [2]	—	—	39	—	—	—	12	3₂	2	1₁	2₆	0₆	5
45	2	—	5	—	2	3	20	1	—	—	21	—	—	—	14	1₃	0₉	0₆	1₁	0₃	2
46	—	—	6	—	—	4	14₇	—	—	—	14₇	—	—	—	7	2₁	0₉	0₇	1₈	0₄	2
47	3	—	2	—	3	2	27	—	—	—	27	—	—	2₈	8	3₃	2₃	1₂	3	0₆	6
48	1	—	1	—	1	1	21₆	4₇	—	—	26₃	—	—	—	7	3₈	1₈	1₂	3₂	0₆	7
49	2	—	1	—	1	1	25₆	2₅	—	—	28₁	—	—	—	7	4	2₁	1₆	2₆	0₇	6
50	3	—	5	—	2	4	20₄	6₃	—	—	26₇	—	—	—	14	1₉	1₁	0₇	2₁	0₂	3
51	—	—	2	—	—	2	9	—	—	—	9	—	—	—	5	1₈	1	0₆	1₈	0₂	3
52	3	—	1	—	3	1	21₁	—	—	—	21₁	—	—	—	6	3₅	1₈	1	1₉	0₂	5
—	12	1	11	—	9	8	—	—	—	—	—	—	—	—	—	—	—	—	—	—	—
53	6	—	2	—	5	2	23	6	—	—	29 [3]	—	—	—	11	2₆	1₈	1	1₈	0₅	5
54	—	—	2	—	—	1	9	3	—	—	12	—	—	—	2	6	2₄	2₄	6	1₃	4
55	5	—	—	—	4	—	21₃	2₁	—	10	33₄	—	—	0₁	4	8₄	4₈	2₆	5₆	1₃	15
56	10	—	10	1	8	10	258₇	—	—	—	258₇	—	—	—	25	10₃	5₄	3₈	8₁	1₈	51
57	10	—	4	—	9	4	135₇	40	2₃	30₁	208	—	—	1₄	28	7₄	3₈	2₇	6₁	1₄	19
58	—	—	—	—	—	—	30₃	—	—	—	30₃	—	—	—	6	5	2₇	2	3₈	1₁	8
59	1	—	—	—	1	—	14₃	4	—	—	18₃	—	—	—	7	2₆	1₃	1	2₃	0₃	5
	2	—	6	—	2	5	—	—	—	—	—	—	—	—	—	—	—	—	—	—	—
60	6			—	5	—	39	9₆	—	—	48₆	—	—	0₂	14	3₅	1₆	0₈	1₄	0₄	9

[1] 24 десят. болота Мовчинскаго.

[2] 14 десят., двухъ десят. въ натурѣ не находится.

[3] Примѣчанія. № № общинъ: 53) Арендуютъ небольшой участокъ получаютъ солому отдаленіе отъ усадьбы участи

Числа надѣльн. взявъ сколько:			Купчія земли.		АРЕНДА ЗЕМЕЛЬ ВНѢНАДѢЛЬНЫХЪ.														№ № обжи.
					Подъ озимый посѣвъ.					Подъ яровой посѣвъ.					Покосу.				
Обрабатываютъ наймомъ	Сдаютъ свой надѣлъ.	% сдающихъ надѣлъ къ общему числу.	Число дворовъ имѣющихъ купчія земли.	Общее количество десятинъ купчей земли.	Десятинъ.	На сумму.	Средняя плата за 1 десятину.	Maximum за дес.	Minimum за дес.	Десятинъ.	На сумму.	Средняя плата за 1 десятину.	Maximum за дес.	Minimum за дес.	Десятинъ.	На сумму	Средняя плата за 1 десятину.	Maximum за дес.	Min.mum за дес.	
56	57	58	59	60	61	62	63	64	65	66	67	68	69	70	71	72	73	74	75	
—	—	—	—	—	—	—	—	—	—	—	—	—	—	—	2	22	11	19	3	42
—	—	—	3	4 7	—	—	—	—	—	—	—	—	—	—	—	—	—	—	—	43
4	—	—	2	2 5	—	—	—	—	—	—	—	—	—	—	8	110	13 7	17	8	44
2	—	—	—	—	3 5	51	14 6	18	12	—	—	—	—	—	6	79	13 2	20	10	45
1	—	—	—	—	—	—	—	—	—	—	—	—	—	—	6 5	110	16 9	20	15	46
—	—	—	—	—	—	—	—	—	—	—	—	—	—	—	6 5	101	15 1	18	15	47
—	—	—	—	—	—	—	—	—	—	—	—	—	—	—	7	91	13	16	10	48
—	1	„	—	—	1	15	—	—	—	—	—	—	—	—	5	56	11 2	17	5	49
2	1	7 1	—	—	—	—	—	—	—	—	—	—	—	—	8	110	13 7	15	4	50
1	—	—	—	—	—	—	—	—	—	—	—	—	—	—	1 5	21	14	14 7	13 5	51
1	2	„	—	—	—	—	—	—	—	—	—	—	—	—	1	20	—	—	—	52
—	—	—	2	8	9 7	145	14 9	18	12	8	71	8 9	10	8	29 4	444	15 1	18	12	—
2	—	—	—	—	4 5	60	13 3	19 5	13	3	38	12 7	18	18	24	163	6 8	22	1 8	53
1	—	—	—	—	—	—	—	—	—	—	—	—	—	—	—	—	—	—	—	54
—	—	—	—	—	—	—	—	—	—	1	11	—	—	—	3 5	39	11 1	14	10	55
1	1	4	2	27 5	1	12	—	—	—	—	—	—	—	—	9	128	14 2	23	6	56
6	—	—	2	6 5	1 5	18	12	12	12	2 5	26	10 4	12	8	13 7	156	11 4	18	2 5	57
2	1	„	—	—	2	30	15	15	15	1	12	—	—	—	4	72	18	18	18	58
4	1	„	—	—	—	—	—	—	—	—	—	—	—	—	3	54	18	18	18	59
—	—	—	1	5 1	2	25	12 5	15	10	—	—	—	—	—	—	—	—	—	—	—
3	1	7 1	1	2 2	1 5	20	13 3	16	12	2 5	30	12	12	12	4 5	64	14 2	16	13	60

руб. и отработокъ—3 конныхъ дня отъ десятины. 55—62) За 1 десятину вполнѣ обрабатываютъ и убира-ютъ сѣмена крестьянъ, урожай снопами дѣлятъ пополамъ+50 коп. приплати отъ десятины.

СКОТОВ																
Коров.	Телят.	Овец.	Свиней.	Итого крупнаго.	Итого мелкаго.	Изъ этого числа сколько крупнаго у безземель.	Голов. крупнаго скота на надельный дворъ.	Изъ числа надельн. домохоз. сколько безлошад.	Изъ числа беззем. домохоз. сколько безлошад.	% надельн. безлошад.	Домохозяевъ съ 1-ю лош.	Тоже съ 2-мя лошадьми.	Тоже съ 3-мя лошадьми.	Тоже болѣе 3-хъ лошад.	Изъ числа надѣл. домох. скол. безъ лошад. и кор.	Изъ числа беззем. домох. скол. безъ лошад. и кор.	№ № общ.
96	97	98	99	100	101	102	103	104	105	106	107	108	109	110	111	112	
7	10	27	10	15	50	—	2 5	—	—	—	4	2	—	—	—	—	42
7	6	32	15	19 [1]	57	—	3 8	—	—	—	—	3	2	—	—	—	43
10	13	67	15	29	99	—	2 5	4	—	33 3	1	3	4	—	2	—	44
16	14	75	21	39	113	—	2 8	2	—	14 3	4	6	1	1	2	—	45
5	7	44	13	17	64	—	2 4	1	—	„	2	—	2	2	1	—	46
7	11	49	13	25	76	—	3 1	—	—	—	—	7	—	1	—	—	47
7	9	41	8	23	67	—	3 3	—	—	—	2	3	1	1	—	—	48
6	6	32	6	18 [2]	47	—	2 7	1	—	„	2	3	—	1	1	—	49
14	14	65	17	37 [3]	103	—	2 6	3	—	21 4	1	8	2	—	2	—	50
4	6	13	5	10	28	—	2	1	—	„	2	2	—	—	—	—	51
4	6	17	10	9	36	—	1 5	3	—	„	2	—	1	—	1	—	52
43	44	150	47	102	252	102	—	—	9	—	10	6	8	3	—	3	—
17	6	35	12	32	62	2	1	2	—	18 2	6	3	1	—	—	—	53
3	—	—	2	4	2	—	2	1	—	„	1	—	—	—	—	—	54
8	3	9	8	16	24	—	4	—	—	—	1	2	1	—	—	—	55
38	37	132	54	88 [4]	247	—	3 5	2	1	8	6	10	5	2	—	1	56
35	26	109	37	77	186	3	2 6	6	3	21 4	6	12	4	—	3	—	57
6	3	20	7	12	31	—	2	3	—	„	2	—	—	1	2	—	58
8	5	16	7	14	32	—	2	5	—	„	1	—	—	1	1	—	59
13	5	7	11	16	24	16	—	—	7	„	—	—	—	1	—	—	—
24	12	28	15	43	59 [5]	9	2 4	4	2	14 3	8	4	1	—	1	1	60

И. На работника. 132	На дес. надѣла. 133	Доходы съ общ. статей. 134	Качество почвы. 135	Разстояніе ближайшаго поля отъ усадьбы. 136	Разстояніе отдаленнѣйшаго поля отъ усадьбы. 137	Особенности расположенія надѣла. 138	№ № общинъ.
10 1	3 8	—	Черноземъ.	—	3	Черезполосица.	42
18 1	2 2	—	Мелкій черноземъ.	—	1	Черезполосица. Пах. на низкомъ мѣстѣ.	43
10 8	4 4	—	Черноземъ.	—	2	Пахат. въ особнякѣ. Покосъ въ 2 мѣст.	44
6 7	6	—	Черн., суглинокъ и супесокъ.	—	7	Усадьба въ 3 мѣстахъ. Пашня въ 7-ми. Часть поля заливаетъ водой.	45
10 5	5 7	—	Черн., суглинокъ и супесь.	1/2	3	Усад. въ 2 мѣст., пашня въ 3. Часть посѣвовъ вымокаетъ отъ половодья.	46
13 3	4 4	—	1/2 черн., 1/2 супесь.	—	3	Пах. въ 4 участкахъ.	47
14 7	4 5	—	Черноземъ и супесь.	—	2	Усадьба въ 2-хъ мѣстахъ. Пашня въ 2-хъ участкахъ.	48
9 7	3 8	—		—	3	Усадьба въ 3-хъ мѣстахъ. Пашня въ 7.	49
12 8	6 2	—		1/2	3	Усадьба въ 4 мѣстахъ. Пахат. въ 2-хъ. Одинъ клинъ разбить на 2 части.	50
10 2	5 8	—		1/2	1	Пах. въ 3 мѣстахъ.	51
8 1	4 2	—		—	1	—	52
—	—	—	—	—	—	—	—
9 6	5 3	—	Суглинокъ и глина.	—	2	Длинный холстъ ширин. отъ 15—90 саж. и особнячекъ. Покосъ отдѣльно.	52
14	2 3	—	Супесь.	1/2	8	Пашня въ 3-хъ мѣстахъ; 1/3 заливаетъ. Покосъ 7 верстахъ.	54
11 2	1 9	—	Суглинокъ.	—	1	Пашня въ 3 мѣстахъ. Покосъ въ 2-хъ.	55
14 8	1 8	—	Суглинокъ.	—	2	Особнякъ. 1/3 пахоти заливаетъ, покосъ весь.	56
14 9	2 4	—	Суглинокъ.	—	4	2 особняка.	57
8 7	2 6	—	Черноземъ.	1/2	1	Пахоть въ 2 участкахъ.	58
10 4	4 5	—	Суглинокъ.	1	5	Пахоть въ 4 мѣстахъ, покосъ посрединѣ пашни.	59
—	—	—	—	—	—	—	—
6 6	4 7	18	Суглинокъ.	1/2	10	Пашня въ 5-ти мѣстахъ. Покосъ въ 15 верстахъ.	60

№ № общинъ.	Пос							Разряды	Разстояніе селенія отъ: Уѣзднаго города.	Станціи желѣзн. дороги.	Пристани.	Душъ мужскаго пола по X ревизіи.	Число дворовъ.	Всего.
	Число домохозяевъ, имѣющихъ избы.	Домовъ крытыхъ желѣзомъ.												
	113	114	1 1					4	5	6	7	8	9	12
42	6	—	—									17		17
43	5	—	—	—								5		5
44	12	—	—	—					7	15	7	—		13
45	13	—	1	—					7	15	7	—		15
46	7	—	—	—										
47	7	—	1	—	2							1807	1096	1868
48	7	—	—	—	2							457	301	501
49	7	—	—	—	2	4						55	33	87
50	14	—	—	—	5	4								
51	5	—	—	—	—	—						1288	676	1045
52	6	—	—	—	1	7	9							
—	32	1	—	4	22	4	2					7	1	13
53	12	—	—	—	2	2	4						9	20
54	2	—	—	—	1	1	2							
55	4	—	—	—	1	1	1						73	220
56	25	—		1	4	2	5							
57	31	—	—		4	11	12							
58	6		—		3	4	4							
59	6	—	1		1	4	5							
—	8	—			4	6	8							
60	18		1		15	14	17							

Изъ общаго числа домохоз. сколько безнадѣльныхъ.			Выселившихся.				Семей переселившихся съ промышленными цѣлями.	Сколько лицъ, не принадлежащихъ къ данному обществу, проживаютъ въ черт. крестьян. осѣдлости.		Рабочая сила семей.								№ № общинъ.
Дворовъ.	Душъ мужскаго пола.	Душъ женскаго пола.	Семей до 1878 года включительно.	Съ 1879 года по 1884 годъ включительно. Семей.	Мужскаго пола.	Женскаго пола.		муж.	жен.	Безъ работника.		Съ 1-мъ работникомъ.		Съ 2—3 работниками.		Болѣе 3-хъ работн.		
										Число.	У нихъ д.об. пола.	Число.	У нихъ д.об. пола.	Число.	У нихъ д.об. пола.	Число.	У нихъ д.об. пола.	
15	16	17	18	19	20	21	22	23	24	25	26	27	28	29	30	31	32	
—	—	—	—	—	—	—	—	—	—	3	11	1	7	4	26	—	—	61
—	—	—	—	—	—	—	—	—	—	—	—	1	9	1	5	—	—	62
—	—	—	—	—	—	—	—	—	—	1	4	1	4	3	18	—	—	63
—	—	—	—	—	—	—	—	—	—	3	19	—	—	1	9	—	—	64
510	468		-	1	4	1	17	42	45	85	300	688	3526	309	2187	14	152	
67	54		—	—	—	—	7	—	—	25	81	193	959	78	508	5	40	
6	6		—	—	—	—	1	—	—	—	—	23	124	10	72	—	—	
211	211		—	1	4	1	9	—	—	53	184	422	2191	193	1401	8	97	
—	—		—	—	—	—	—	—	—	—	—	2	12	2	16	—	—	
—	—		—	—	—	—	—	—	—	4	23	1	4	4	27	—	—	
—	—		—	—	—	—	—	—	—	3	12	47	236	22	163	1	6	

№№ общинъ.	Грамотность.						ЗЕМЛЕВЛАДѢНІЕ. Десятинъ надѣльной земли.										РАЗМѢРЪ НАДѢЛА.				
	Число грамотныхъ м.	Число грамотныхъ ж.	Число учащихся м.	Число учащихся д.	Число семей съ грамотными.	Число семей съ учащимися.	Усадебной и называемой.	Сѣнокосной.	Выгонной.	Лѣсной.	Итого удобной.	Въ томъ числѣ земель посторон. владѣльц.	Десят. удоб. земли въ другихъ дачахъ.	Неудобной.	Число всѣхъ домохозяевъ, имѣющ. надѣлъ.	На надѣльный дворъ.	На ревизскую душу.	На налич. душу муж. пола.	На работника.	На душу обоего пола.	
	33	34	35	36	37	38	39	40	41	42	43	44	45	46	47	48	49	50	51	52	5[illegible]
61	—	—	1	—	—	1	21₆	1	4	—	26₉	—	—	—	8	3₄	1₅	1	2₇	0₆	[illegible]
62	—	—	—	—	—	—	8₇	4	—	—	12₇	—	—	—	2	6₃	2₅	1₄	3₂	0₃	[illegible]
63	2	—	—	—	2	—	31₃	—	—	—	31₃	—	—	—	5	6₂	—	2₄	4₅	1₂	[illegible]
64	—	—	—	—	—	—	10	—	—	—	10	—	—	—	4	2₅	—	0₈	3₂	0₄	[illegible]

сла надѣльн. зяевъ сколько:			Купчія земли.		АРЕНДА ЗЕМЕЛЬ ВНѢНАДѢЛЬНЫХЪ.													№ № общинъ.
Арендуютъ наймомъ	Сдаютъ свой надѣлъ.	% сдающихъ надѣлъ къ общему числу.	Число дворовъ имѣвшихъ купчія земли.	Общее количество десятинъ купчей земли.	Подъ озимый посѣвъ.					Подъ яровой посѣвъ.					Покосу.			
					Десятинъ.	На сумму.	Средняя плата за 1 десятину.	Maximum за дес.	Minimum за дес.	Десятинъ.	На сумму.	Средняя плата за 1 десятину.	Maximum за дес.	Minimum за дес.	Десятинъ.	На сумму	Средняя плата за 1 десятину.	Maximum за дес.	Min.mum за дес.	
56	57	58	59	60	61	62	63	64	65	66	67	68	69	70	71	72	73	74	75	
2	—	—	—	—	0 5	7	14	14	14	1 5	18	12	12	12	2	31	15 5	16	15	61
1	—	—	—	—	0 5	6 5	13	13	13	0 5	6	12	12	12	—	—	—	—	—	62
2	—	—	1	2 5	—	—	—	—	—	—	—	—	—	—	5	70	14	15	12 5	63
1	—	—	—	—	—	—	—	—	—	—	—	—	—	—	—	—	—	—	—	64
101	34	37	59	325 2	837	1240	14 2	24	7	65 5	738	11 3	21 2	7	497 1	7683	15 4	25	2	
20	7	26	45	267 2	28	340	12 1	16	8	17 5	163	9 3	14	8	101 7	1553	15 2	23	2 5	
3	1	3 3	—	—	2 5	36	14 4	15	13	2	24	12	12	12	25 5	269	10 6	19	3	
124	26	4 3	9	31 9	451	694	15 3	24	7	37	469	12 7	21 2	7	327 9	5278	16 1	25	2	
—	—	—	—	—	—	—	—	—	—	1	11	—	—	—	3 5	39	11 1	14	10	
5	—	—	1	2 5	—	—	—	—	—	—	—	—	—	—	5	70	14	15	12 5	
—	—	—	4	23 6	117	170	14 5	18	10	8	71	8 9	10	8	33 5	474	14 1	18	5	

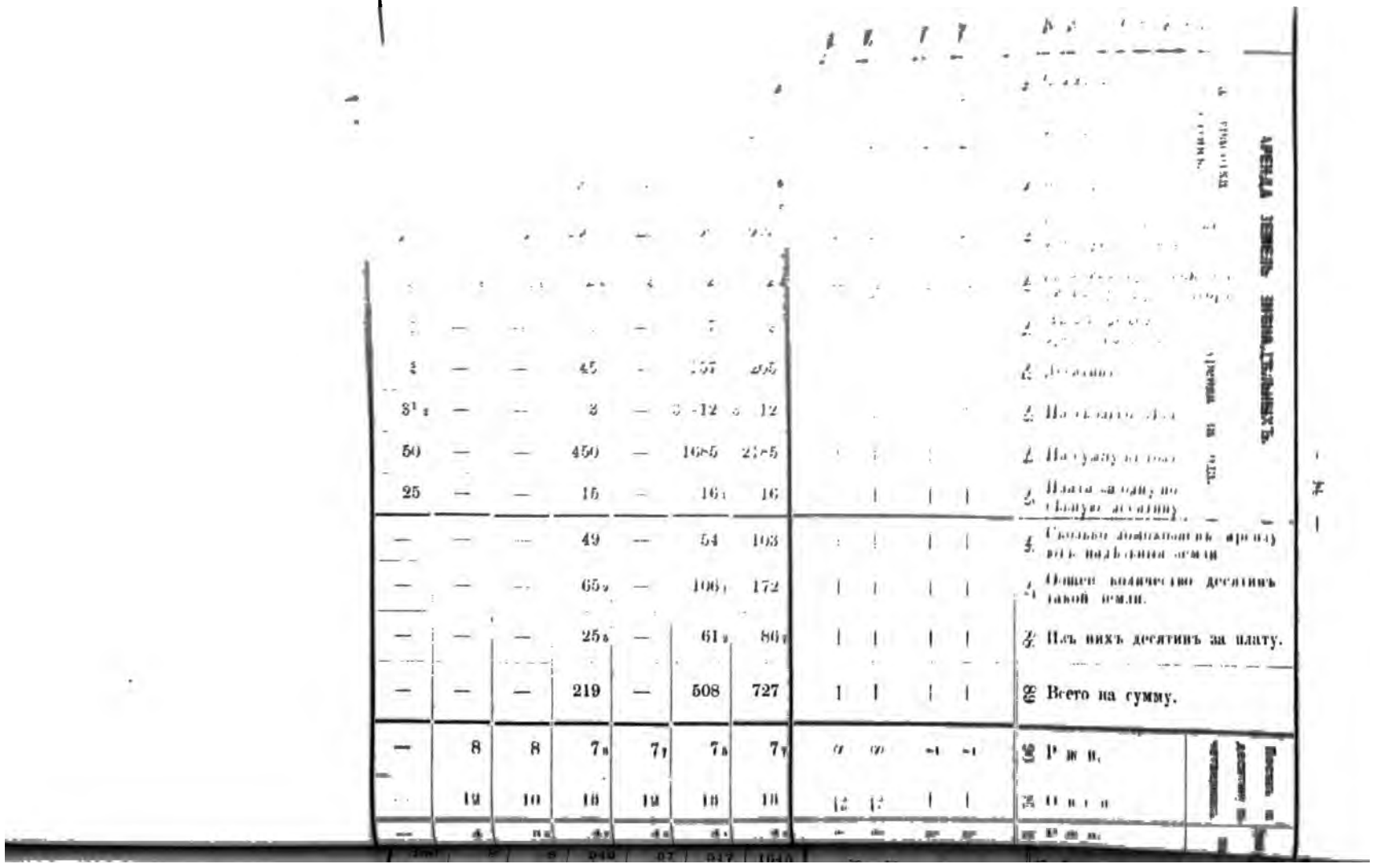

С К О Т О В О Д С Т В О.																		№ № обшинъ.
Коровъ.		Телятъ.		Овецъ.	Свиней.	Итого крупнаго.	Итого мелкаго.	Изъ этого числа сколько крупнаго у безземель.	Головъ крупнаго скота на надѣльный дворъ.	Изъ числа надѣльн. домохоз. сколько безлошад.	Изъ числа беззем. домохоз. сколько безлошад.	% надѣльн. безлошад.	Домохозяевъ съ 1-ю лош.	Тоже съ 2-мя лошадьми.	Тоже съ 3-мя лошадьми.	Тоже болѣе 3-хъ лошад.	Изъ числа надѣл. домох. скол. безъ лошад. и кор.	Изъ числа беззем. домох. скол. безъ лошад. и кор.	
96		97		98	99	100	101	102	103	104	105	106	107	108	109	110	111	112	
5		6		14	2	13	23	—	1 6	2	—	»	4	2	—	—	1	—	61
1		1		2	2	4	6	—	2	1	—	»	—	—	1	—	1	—	62
8		4		24	6	13	36	—	2 6	2	—	»	1	2	—	—	—	—	63
3		4		14	—	6	21	—	1 5	1	—	»	3	—	—	—	1	—	64
1248		863		4784	1626	2893	7794	328	2 6	193	97	21	269	325	151	61	97	46	
422		253		1401	517	939	2356	31	3 3	35	21	12 8	69	99	61	16	16	8	
42		33		165	59	99	272	4	3 2	6	2	20	8	6	8	3	3	—	
676		493		2816	929	1625	4524	93	2 5	149	48	24 7	172	202	71	34	77	30	
8	11	3	8	9	8	16	24	—	4 2 1	—	—	—	1	2	1	—	—	—	
11		8		38	6	19	57	—	2 1	3	—	»	4	2	—	—	1	—	
89		73		355	107	195	561	195	—	—	26	—	15	14	10	8	—	8	

№№ общин.	Постройки.				Промыслы.			Заведенія.			Казенныхъ окладныхъ душъ.	Платежи.				
	Число домохозяевъ, имѣющихъ избы.	Домовъ крытыхъ подъ глину.	Бездомовыхъ.		Число мужчинъ занимающ. мѣстн. пром.	Число мужчинъ занимающ. отхож. пром.	Сколько семей занимаются промыслами.	Женщинъ работающихъ на стекловичныхъ плантаціяхъ.	Промышленныхъ.	Трактировъ и кабаковъ.	Лавокъ.		Выкуп. платежей, оброч. подати или оброку.	Государст. платежей.	Земскихъ.	Волостныхъ.	Сельскихъ.
			Надѣльныхъ.	Безнадѣльныхъ.													
	113	114	115	116	117	118	119	120	121	122	123	124	125	126	127	128	129
61	8	1	—	—	6	2	6	—	—	—	—	10	60	29	17	4	9
62	2	—	—	—	1	3	2	—	—	—	—	2	8	7	6	1	2
63	5	—	—	—	4	1	5	—	—	—	—	—	—	—	—	—	—
64	4	—	—	—	1	2	2	—	—	—	—	—	—	—	—	—	—
	1050	8	22	24	310	493	630	115	36	10	4	1443	7606	4562	2792	592	1967
	292	7	3	6	43	91	104	5	13	2	1	449	1946	1655	1232	185	689
	33	—	—	—	7	14	15	2	—	1	—	30	111	105	77	12	55
	647	—	19	10	226	339	448	108	19	6	3	957	5534	2779	1467	392	1288
	4	—	—	—	1	1	1	—	1	1	—	7	15	23	16	3	10
	9	—	—	—	5	3	7	—	—	—	—	—	—	—	—	—	—
65	1	—	—	8	28	45	55	—	3	—	—	—	—	—	—	—	—

2	На дес. надѣла. 133	Доходы съ общ. статей. 134	Качество почвы. 135	Разстояніе ближайшаго поля отъ усадьбы. 136	Разстояніе отдаленнѣйшаго поля отъ усадьбы. 137	Особенности расположенія надѣла. 138	№№ общинъ.
1 9	4 9	—	Суглинокъ.	—	6	Пашня въ 5 мѣстахъ.	61
6	1 9	—	Суглинокъ.	1	3	Пашня въ 2 мѣстахъ.	62
-	—	—	Суглинокъ.	—	1/2	Особнякъ.	63
-	—	—	1/3 черн., 2/3 сугл.	—	1/2	Особнякъ.	64
...	34	508					
...	22	115					
...	31	5					
...	47	388					
...	2	—					
	—	—					
	—	—					

№ № селений по порядку.	№ № общинъ по порядку.	Названіе волостей, селеній и общинъ.	Разряды крестьянъ.	Разстояніе селенія отъ: Уѣзднаго города.	Станціи желѣзн. дороги.	Школы.	Душъ мужскаго пола по X ревизіи.	Число населе: Число дворовъ.	
1	2	3	4	5	6	7	8	9	
		IX. Казачанская волость.							
1	1	с. Казацкое (Свѣчкино тожъ) .	соб. б. кн. Барятинскаго .	30	10	0	669	322	1
—	2	тоже	соб. б. Львова	„	„	„	416	218	
—	3	тоже	соб. б. Н. Курдюмова . .	„	„	„	159	78	
—	4	тоже	соб. б. Е. Курдюмова . .	„	„	„	31	12	
—	5	тоже	соб. б. И. Курдюмова . .	„	„	„	123	60	
—	6	тоже	соб. б. Десангленъ . . .	„	„	„	101	51	
—	7	тоже	соб. б. Рудневой (дар. над.)	„	„	„	137	85	
—	8	тоже	соб. б. Францисонъ (дарств. над.)	„	„	„	26	14	
—	9	тоже	гос. душ. б. Крюковой . .	„	„	„	12	5	
—	10	тоже	гос. душ. б. Воронцыхъ .	„	„	„	18	7	
2	11	с. Бочечки	государ. душевые . . .	32	12	0	1042	499	
—	12	тоже	гос. душ. б. Языковской. .	„	„	„	7	4	
—	13	тоже	соб. б. Бырдиной (дар. над.)	„	„	„	160	88	
		Итого по волости.					2901	1443	
		Въ томъ числѣ:	государ. душевые . . .				1079	515	
			собственники				1499	741	
			на дарствен. надѣлѣ . .				323	187	

го 4 г.	Изъ общаго числа домохоз. сколько безнадѣльныхъ.			Выселившихся.				Семей переселившихся съ помѣщеніями цѣликомъ.	Сколько лицъ, не принадлежащихъ къ данному обществу, проживаютъ въ чертѣ крестьян. осѣдлости.		Рабочая сила семей.								№ № общинъ.
					Съ 1879 года по 1884 годъ включительно.						Безъ работника.		Съ 1-мъ работникомъ.		Съ 2–3 работниками.		Болѣе 3-хъ работн.		
Всего обоего пола.	Дворовъ.	Душъ мужскаго пола.	Душъ женскаго пола.	Семей до 1878 года включительно.	Семей.	Мужскаго пола.	Женскаго пола.		муж.	жен.	Число.	Душъ д. об. пола.	Число.	Душъ д. об. пола.	Число.	Душъ д. об. пола.	Число.	Душъ д. об. пола.	
14	15	16	17	18	19	20	21	22	23	24	25	26	27	28	29	30	31	32	
2047	10	18	21	—	—	—	—	—			19	66	184	933	110	932	9	116	1
1423	18	40	38	—	—	—	—	—			6	23	125	643	80	672	7	85	2
451	2	3	1	—	—	—	—	—			4	9	48	236	24	186	2	20	3
96	—	—	—	—	—	—	—	—			—	—	6	37	6	59	—	—	4
387	1	3	2	—	—	—	—	—			2	4	38	201	17	145	3	37	5
323	—	—	—	—	—	—	—	—	8	11	1	5	31	170	17	125	2	23	6
496	13	35	26	—	—	—	—	—			6	13	58	313	19	148	2	22	7
81	—	—	—	—	—	—	—	—			—	—	9	46	4	26	1	9	8
30	—	—	—	—	—	—	—	—			—	—	3	13	2	17	—	—	9
53	—	—	—	—	—	—	—	—			—	—	5	32	1	10	1	11	10
3493	10	19	22	—	—	—	—	—			8	36	285	1488	187	1691	19	278	11
22	—	—	—	—	—	—	—	—	—	—	1	6	1	2	2	14	—	—	12
542	6	25	17	—	—	—	—	—	—	—	4	13	51	246	32	270	1	13	13
9444	60	143	127	—	—	—	—	—	8	11	51	175	844	4360	501	4295	47	614	
3598	10	19	22	—	—	—	—	—	—	—	9	42	294	1355	192	1732	20	289	
4727	31	64	62	—	—	—	—	—	—	—	32	107	432	2220	254	2119	23	281	
1119	19	60	43	—	—	—	—	—	—	—	10	26	118	605	55	444	4	44	

№№ общинъ.	Грамотность.						ЗЕМЛЕВЛАДѢНІЕ											
							Десятинъ надѣльной земли.											
	Число грамотныхъ.		Число учащихся.		Число семей съ грамотными.	Число семей съ учащимися.	Усадебной и пахотной.	Сѣнокосной.	Выгонной.	Лѣсной.	Итого удобной.	Неудобной.	Число всѣхъ домохозяевъ имѣющихъ надѣлъ.	РАЗМѢРЪ НАДѢЛА. На надѣльный дворъ.	На ревизскую душу.	На налич. душу муж. пола.	На работника.	На душу обоего пола.
	м.	ж.	м.	д.														
	33	34	35	36	37	38	39	40	41	42	43	44	45	46	47	48	49	50
1	45	—	17	—	40	15	1375 7	166 5	286 5	—	1828 7	—	312	5 8	2 7	1 7	3 8	0 1
2	40	1	9	—	32	8	748 7	205	34 4	—	988 1	—	200	4 9	2 4	1 3	2 8	0 1
3	10	—	1	—	8	1	267 9	57 3	13 2	—	338 4	—	76	4 4	2 1	1 4	3	0 1
4	3	—	—	—	3	—	53 5	9 2	2 5	—	65 2	—	12	5 4	2 1	1 4	3 4	0
5	10	—	—	—	9	—	235 6	54 5	10 1	—	300 2	—	59	5 1	2 4	1 7	3 3	0
6	11	—	3	—	9	3	203	—	—	—	203	—	51	4	2	1 2	2 6	0
7	12	—	5	—	12	5	85 2	—	9	—	94 2	—	72	1 3	0 7	0 4	0 9	0
8	—	—	—	—	—	—	20	—	—	—	20	—	14	1 4	0 8	0 5	0 9	0
9	—	—	—	—	—	—	23 6	6	1	—	30 6	—	5	6 1	2 5	2	4 4	1
10	—	—	—	—	—	—	33	7	1 2 **)	—	41 2	0 6	7	5 8	2 3	1 4	3 2	0
11	94	1	18	—	70	14	2859	355	635	60	3909	363 4	489	7 9	3 7	2 7	4 7	1
12	—	—	—	—	—	—	13 5	5 4	—	—	18 9	—	4	4 7	2 7	1 3	3 8	0
13	9	—	—	—	6	—	89 7	—	20 3	—	110	—	82	1 3	0 7	0 3	0 7	0
	234	2	53	—	189	46	6008 4	865 9	1013 2	60	7947 5	364	1383	5 7	2 7	1 7	3 5	0 3
	94	1	18	—	70	14	2929 1	373 4	637 2	60	3999 7	364	505	7 9	3 7	2 3	4 7	1 1
	119	1	30	—	101	27	2884 4	492 5	346 7	—	3723 6	—	710	5 3	2 5	1 5	3 2	0 3
	21	—	5	—	18	5	194 9	—	29 3	—	224 2	—	168	1 3	0 7	0 4	0 8	0 3

*) Изъ этого числа 78,3 десят. принадлежитъ всему обществу. **) Наполовину песокъ и бо

Примѣчанія къ условіямъ аренды. № № общинъ: 1) Сѣмена крестьянъ, урожай чихъ дня; за десят. яроваго—скосить, убрать и свезти 1/2 дес. яроваго. Для выпасовъ **нанимаютъ** условію: выставить по первому требованію экономіи потребное количество рабочихъ съ **платой** условія: сѣмена крестьянъ, урожай пополамъ, за крестьянами остается право пасти скотъ земля разверстывается между крестьянами процорціонально душевымъ надѣломъ. **За выпасъ**

а надѣльн. звъ сколько:		Купчія земли.		АРЕНДА ЗЕМЕЛЬ ВНѢНАДѢЛЬНЫХЪ.													№ № общинъ.
				Подъ озимый посѣвъ.					Подъ яровой посѣвъ.					Покосу.				
Сдаютъ свой надѣлъ.	% сдающихъ надѣлъ къ общему числу.	Число дворовъ имѣющихъ купчія земли.	Общее количество десятинъ купчей земли.	Десятинъ.	На сумму.	Средняя плата за 1 десятину.	Maximum за дес.	Minimum за дес.	Десятинъ.	На сумму.	Средняя плата за 1 десятину.	Maximum за дес.	Minimum за дес.	Десятинъ.	На сумму	Средняя плата за 1 десятину.	Maximum за дес.	Minimum за дес.	
55	56	57	58	59	60	61	62	63	64	65	66	67	68	69	70	71	72	73	
4	1 3	7	33 9	7	158	22 5	24	22	6	116	19 3	20	14	309 5	5249	16 9	20	8	1
5	2 8	6	12 4	14 7	295	20	20	20	14 7	185	12 8	16	10	144 7	2334	16 1	25	4 5	2
3	3 9	—	—	1	18	—	—	—	0 5	8	16	16	16	16 3	238	14 6	20	4 5	3
—	—	—	—	—	—	—	—	—	—	—	—	—	—	—	—	—	—	—	4
4	6 6	—	—	—	—	—	—	—	—	—	—	—	—	19 5	272	13 9	23	5	5
—	—	1	4	2	40	20	20	20	4 6	78	16 9	18	14	53	818	15 4	20	10	6
2	2 8	1	79 8 *)	—	—	—	—	—	—	—	—	—	—	48 2	663	13 7	20	9	7
2	14 3	—	—	—	—	—	—	—	—	—	—	—	—	—	—	—	—	—	8
—	—	—	—	—	—	—	—	—	—	—	—	—	—	—	—	—	—	—	9
—	—	—	—	—	—	—	—	—	—	—	—	—	—	—	—	—	—	—	10
1	0 2	48	207 2	10	174	17 4	20	15	10 5	168	16	20	11	411	4312	10 5	18	2	11
1	»	—	—	—	—	—	—	—	—	—	—	—	—	—	—	—	—	—	12
4	4 9	—	—	—	—	—	—	—	—	—	—	—	—	38 5	262	6 8	20	2	13
26	1 9	63	337 3	34 7	685	19 9	24	15	36 3	555	15	20	10	1040 8	14148	13 6	25	2	
2	0 4	48	207 2	10	174	17 4	20	15	10 5	168	16	20	11	411	4312	10 5	18	2	
16	2 2	14	50 3	24 7	511	20 6	24	18	25 8	387	15 4	20	10	543	8911	16 4	25	4 5	
8	4 8	1	79 8	—	—	—	—	—	—	—	—	—	—	86 8	925	10 8	20	2	

к: за испольную десят. озимаго обработать и убрать для экономіи 1/3 дес. озимаго и 2 нѣшихъ работавы за 750 руб., изъ которыхъ 490 р. платятъ наличными деньгами, а остальныя отработками, по ...ное домохозяева арендуютъ на условіяхъ № 1-й. Все общество беретъ исполу 170 десят. озимаго ...крестьяне экономіи вывезли 5000 берковцевъ свекловицы за 8 верстъ. Аренду ... руб ...экономіи 34 дес. овса. 2) См. № 1. За право выпасовъ по ...

№№ общинъ.	Грамотность. Число грамотныхъ. м.	ж.	Число учащихся. м.	д.	Число семей съ гра[illegible]	[illegible]	Десятинъ арендной земли на аренду[illegible] дворъ.	Земель внѣнадѣльныхъ. Аренда на года. Число домохоз. аренд. на года.	Десятинъ.	На сколько лѣтъ.	На сумму въ годъ.	Плата за одну десятину.	Сколько домохозяевъ арендуютъ надѣльныя земли.	Общее количество десятинъ такой земли.	Изъ нихъ десятинъ за плату.	Всего на сумму.	Посѣвъ на десятину въ четверикахъ. Ржи.	Овса.
	33	34	35	36	37	[illegible]	78	79	80	81	82	83	84	85	86	87	88	89
1	45	—	17	—		[illegible]	2	—	—	—	—	—	5	11	—	—	8	16
2	40	1	9	—		[illegible]	1_4	2	65_3	6	750	17_3	—	—	—	—	8	16
3	10	—	1	[illegible]			1_5	1	3	6	25	12_5	3	7	—	—	8	16
4	3	—	—			—	—	—	—	—	—	—	1	3_2	—	—	8	16
5	10	—	—				[illegible]	—	—	—	—	—	—	—	—	—	8	16
6	11	—	3				2_1	—	—	—	—	—	—	—	—	—	8	16
7	12	—	5				[illegible]	—	—	—	—	—	—	—	—	—	8	16
8	—	—	—				[illegible]	—	—	—	—	—	—	—	—	—	8	16
9	—	—	—					—	—	—	—	—	—	—	—	—	8	16
10	[illegible]	—	—				[illegible]	4	105 *)	3	360	6_6	—	—	—	—	8	16
11	94	1	18				[illegible]	—	—	—	—	—	—	—	—	—	8	16
12	—	—	—						—	—	—	—	—	—	—	—	8	16
13	9	—	—						—	—	—	—	—	—	—	—	8	16
	234	2	[illegible]					[illegible]	178	3 6	1135	11_1	9	21_2	—	—	8	16
	94	1	[illegible]					[illegible]	105	3	360	6_6	—	—	—	—	8	16
	119	1	[illegible]					[illegible]	[illegible]	6	775	17_1	9	21_2	—	—	8	16
	21	—	[illegible]					—				[illegible]	—	—	—	—	8	16

*) И[illegible] который даетъ арендаторамъ только покосъ.

При[illegible] За послѣдніе 10 л. выпало до 400 кор. [2]) За посл[illegible] чихъ дня; [illegible] За 10 лѣтъ пало 10 кор. [7]) За 10 лѣтъ [illegible] условію: вы[illegible] 15 десят. озимаго и 15 десят. яроваго **4)** За вы[illegible] условія: свы[illegible] 202 дес. на 6 лѣтъ по 11 р. 57 к. за дес. въ годъ. П[illegible] земля разве[illegible] а крестьяне, кромѣ выдѣла въ пользу экономіи поло[illegible]

Скотоводство.																
Коровъ.	Телятъ.	Овецъ.	Свиней.	Итого крупнаго.	Итого мелкаго.	Изъ этого числа сколько крупнаго у безземель.	Годовъ крупнаго скота на надѣльный дворъ.	Изъ числа надѣльн. домохоз. сколько безлошад.	Изъ числа беззем. домохоз. сколько безлошад.	% надѣльн. безлошад.	Домохозяевъ съ 1-ю лош.	Тоже съ 2-мя лошадьми.	Тоже съ 3-мя лошадьми.	Тоже болѣе 3-хъ лошад.	Изъ числа надѣл. домох. скол. безъ лошад. и кор.	Изъ числа беззем. домох. скол. безъ лошад. и кор.	№ № общинъ.
98	99	100	101	102	103	104	105	106	107	108	109	110	111	112	113	114	
283	183	275	393	950 [1]	948 [1]	6	3	29	6	8,9	57	133	64	33	21	4	1
199	139	536	372	687 [2]	1141	14	3,4	23	15	11,5	26	65	47	42	16	5	2
59	40	222	92	206 [3]	375	2	2,6	11	1	14,5	16	27	16	7	5	1	3
10	6	41	18	31 [4]	69	—	2,6	3	—	25	1	5	2	1	1	—	4
51	33	259	92	179 [5]	407	2	3	10	—	16,9	14	12	11	13	7	—	5
48	27	268	60	167	381	—	3,2	1	—	1,9	13	18	10	9	1	—	6
58	40	257	102	219 [6]	435	10	2,9	8	9	11,1	10	36	11	11	6	8	7
8	4	10	15	31 [7]	37	—	2,2	2	—	14,3	5	3	4	—	2	—	8
2	3	7	5	14 [8]	17	—	2,8	—	—	—	—	3	2	—	—	—	9
5	2	18	8	26 [9]	30	—	3,7	—	—	—	2	1	1	3	—	—	10
493	252	2055	788	1811 [10]	3239 [10]	8	3,7	18	7	3,7	43	199	111	121	12	7	11
2	2	—	4	7	8	—	1,7	1	—	„	1	2	—	—	1	—	12
65	49	380	77	207	514	10	2,2	21	5	25,7	15	23	17	7	12	1	13
1288	780	4328	2026	4535	7601	52	3,2	127	43	9,2	203	527	296	247	84	26	
502	259	2080	805	1858	3294	8	3,7	19	7	3,7	46	205	114	124	13	7	
650	428	1601	1027	2220	3321	24	3,1	77	22	10,8	127	260	150	105	51	10	
181	93	647	194	457	986	20	2,6	31	14	18,4	30	62	32	18	20	9	

кор. [3]) За послѣдніе 10 л. пало до 60 кор. [4]) За 10 лѣтъ пало 15 кор. [5]) 4 года назадъ украдено
тъ пало 3 кор. [9]) За 10 лѣтъ пало 12 кор. [10]) За 10 л. пало до 700 кор. и 2000 мелкаго скота.
обрабатываютъ и убираютъ 15 дес. **5** и **6**) Условія подесят. съемки см. № 1-й. **7**) Въ 1882 году
экономія нашла не выгоднымъ для себя такія условія и заставила крестьянъ принять испольную
обработать и убрать 33 дес. и перенести клуню на другое мѣсто (за озимый посѣвъ); за десят. яро-

№ общ.	Постройки.				Промыслы.			Заведенія.			Казенныхъ оклад. душъ.	Платежи.				
	Число домохозяевъ, имѣющихъ избы.	Домовъ крытыхъ подъ гонту.	Бездомовыхъ. Надѣльныхъ.	Бездомовыхъ. Безнадѣльныхъ.	Число мужчинъ занимающ. мѣстн. пром.	Число мужчинъ, занимающ. отхож. пром.	Сколько семей занимаются промыслами.	Промышленныхъ.	Трактировъ и кабаковъ.	Лавокъ.		Выкуп. платежей, оброч. подати или оброку.	Государст. платежей.	Земскихъ.	Волостныхъ.	Сельскихъ.
	115	116	117	118	119	120	121	122	123	124	125	126	127	128	129	130
1	318	—	3 [1]	1	375	25	245	28	1	—	675	4092	1074	1189	344	284
2	212	—	3 [2]	3	241	96	191	43	—	—	417	2215	649	729	213	245
3	75	—	2 [3]	1	45	13	50	1	—	—	160	754	245	269	82	148
4	12	—	—	—	10	2	11	—	—	—	27	147	33	44	10	32
5	58	—	2 [4]	—	72	6	57	4	—	—	126	667	196	207	64	63
6	51	—	—	—	65	4	48	8	—	1	101	455	154	166	51	123
7	79	—	2 [5]	4	52	15	52	11	1	1	138	—	10	205	70	125
8	14	—	— [6]	—	15	2	11	—	—	—	61	—	2	16	11	41
9	5	—	— [7]	—	4	1	3	—	—	—	8	27	25	19	1	14
10	7	—	—	—	6	—	4	1	—	—	12	36	37	26	2	18
11	483	—	11 [8]	5	603	11	415	134	4	2	1041	3439	3241	2165	531	994
12	4	—	—	—	3	—	3	—	—	—	2	17	7	14	1	1
13	87	—	1	—	73	14	68	10	—	—	160	—	11	231	82	220
	1405	—	24	14	1564	189	1158	240	6	4	2928	11849	5684	5280	1462	2308
	499	—	11	5	616	22	425	135	4	2	1063	3519	3310	2224	535	1027
	726	—	10	5	808	146	602	84	1	1	1506	8330	2351	2604	764	895
	180	—	3	4	140	31	131	21	1	1	359	—	23	452	163	386

[1]) За послѣднія 10 лѣтъ сгорѣло 5 дворовъ. [2]) За 10 лѣтъ сгорѣло 12 дворовъ. [3]) За 10 лѣт 5 дворовъ [7]) За 10 лѣтъ сгорѣлъ 1 дворъ [8]) За 10 лѣтъ сгорѣло 58 дворовъ

ваго посѣва—обработать и убрать для экономіи 1/4 десят. и выставить 1 подводу. Изъ яроваго клина за 3 дес. испольной земли вполнѣ обраб. и убрать для экономіи 1 дес. Для пастьбы скота арендуют снекловицы; при расчетѣ крест. выдаютъ половину владѣльца деньгами, считая стоимость 1 берковц отъ дес. 12) Покосъ испolу. 13) Испolу (сѣм. крест.), обраб. 1/2 д. эконом. з. и выставить 2 косаря.

И. На работника. 133	На дес. надѣла. 134	Доходы съ общ. статей. 135	Качество почвы. 136	Разстояніе ближайшаго поля отъ усадьбы. 137	Разстояніе отдаленнѣйшаго поля отъ усадьбы. 138	Особенности расположенія надѣла. 139	№№ общинъ.
14 3	3 8	350	2/3 черн., 1/3 сугл.	—	4	Надѣлъ въ 2 особ.: 1) усад. и пашня, 2) покосъ, въ 7 вер. Въ сред. церк. земл.	1
11 5	4 1	230	Черн. и 30 дес. глины и „солончаковъ“.	—	9	Усадьба въ 5 мѣстахъ, пашня въ 2-хъ, покосъ въ 8-ми.	2
13 5	4 4	—	Черноземъ.	1	7	Усад. въ 4 мѣст., отдѣлена отъ пашни зем. помѣщ.; прог. нѣтъ; покосъ въ 20 куск.	3
14	4 1	—	Черно емъ.	—	3	Пашня въ 3 участкахъ, покосъ въ 7-ми, (черезп.)	4
13 2	4	50	Черноземъ.	2	8	Черезполосица. Прогона нѣтъ.	5
12 2	4 7	—	Черноземъ.	—	4	Пашня въ 3 кускахъ, черезполосно; за прогонъ отработки.	6
3 8	4 4	40	Черноземъ.	—	2 1/2	Надѣлъ въ 2 куск.: 1) пашня, 2) выгонъ въ 2-хъ вер.; сѣвооборотъ двухпольный.	7
3 2	3 5	—	Супесь и глина.	—	1	Особнякъ; выгона нѣтъ; двухпольный сѣвооборотъ.	8
12 3	2 8	—	Черноземъ.	—	4	3 куска въ общей дачѣ селенія.	9
9 2	2 0	—	Черноземъ и супесь.	—	4	т о ж е.	10
12 8	2 6	350	1/2 черн., 1/2 песч.	—	7	Особнякъ расположенъ въ 2-хъ противоположн. сторонахъ отъ селенія.	11
8	2 1	—	Черноземъ и супесь.	—	2	Черезполосица.	12
3 7	5	—	Черноземъ.	—	1 1/2	3 куска: 2 подъ усад. и 1 подъ паш., выг. и частью усадьбы. По пути прогона скота низкіе болот. мѣста. Сѣвообор. однопол.	13
11 8	3 3	1020					
12 5	2 0	350					
13 1	4 3	630					
3 7	4 1	40					

ъ. 4) За 10 лѣтъ сгорѣлъ 1 дворъ. 5) За 10 лѣтъ сгорѣло 13 дворовъ. 6) 6 лѣтъ назадъ сгорѣло

ъ 40 дес., которыя отдаются крестьянамъ исполу безъ отработокъ. 8) Исполу (сѣмена крестьянъ) и олоки за 150 р. 10) См. № 1-й. 11) Нѣкоторые домохозяева арендуютъ землю исполу подъ посѣ- 0 к. до 1 р. 40 к. Подъ посѣвъ хлѣба арендуютъ у помѣщ. Черниг. губ. -исполу и 3 во жнивью и атавѣ всѣмъ общ. убир. 30 д. ржи и перевоз. на разст. 7 вер. 1700 берков. свекло

№ № селеній по порядку.	№ № общинъ по порядку.	Названіе волостей, селеній и общинъ.	Разряды крестьянъ.	Разстояніе селенія отъ: Уѣзднаго города.	Станціи желѣзн. дороги.	Школы.	Душъ мужскаго пола по X ревизіи.	Число дворовъ.	Число населенія: Мужск. пол.	Женск. пол.
1	2	3	4	5	6	7	8	9	10	
		X. Клепальская волость.								
1	1	с. Клепалы	соб. б. Гамалѣя. . . .	22	8	0	466	240	735	
2	2	д. Новая-Чаша	соб. б. Гамалѣя. . . .	25	10	6	84	34	125	
3	3	д. Ново-Александровка . .	соб. б. Гамалѣя. . . .	30	12	8	210	118	339	
4	4	д. Игорьевка	соб. б. Трифонова . . .	19	7	3	22	14	36	
—	5	тоже	соб. б. Цибульскихъ. . .	»	»	»	27	8	38	
—	6	тоже	соб. б. Комаево-Ивановой .	»	»	»	32	11	37	
—	7	тоже	соб. б. Лихачева . . .	»	»	»	8	7	22	
5	8	д. Карвиловка.	соб. б. Лихачева . . .	25	12	4	18	10	14	
—	9	тоже	соб. б. Пустошкиной, Самойлова и Шечкова . . .	»	»	»	26	9	25	
—	10	тоже	соб. б. Шечковой и Березниковой	»	»	»	19	11	27	
—	11	тоже	гос. б. Кобыльской . . .	»	»	»	4	9	28	
—	12	тоже	соб. б. Корабчевскихъ . .	»	»	»	63	32	10	
—	13	тоже	соб. б. Гамалѣя. . . .	»	»	»	171	81	23	
6	14	д. Михайловка	соб. б. Гамалѣя. . . .	25	8	7	352	159	56	
7	15	д. Старая-Чаша	соб. б. Гамалѣя. . . .	25	8	7	98	45	17	
8	16	с. Дьяковка	соб. б. Рибопьеръ . . .	25	12	7	375	217	57	
9	17	д. Заяровка	соб. б. Бенкевичъ . . .	25	18	7	33	20	6	
—	18	тоже	соб. б. Благовѣщенской . .	»	»	»	26	11	5	
		Итого по волости.		—	—	—	2034	1036	3172	
		Въ томъ числѣ:	государ. душевые . . .	—	—	—	4	9	28	
			собственники	—	—	—	2030	1027	3144	

...янскаго 1884 г.		Изъ общаго числа домохоз. сколько безнадѣльныхъ.			Выселившихся.				Семей переселившихся съ промышленными цѣлями.	Сколько лицъ, не принадлежащихъ къ данному обществу, проживаютъ въ чертѣ крестьян. осѣдлости.		Рабочая сила семей.								№ № общинъ.
...каго ...а.					Семей до 1878 года включительно.	Съ 1879 года по 1884 годъ включительно.						Безъ работника.		Съ 1-мъ работникомъ.		Съ 2—3 работниками.		Болѣе 3-хъ работн.		
Изъ нихъ работ-ницъ	Всего обоего пола.	Дворовъ.	Душъ мужскаго пола.	Душъ женскаго пола.		Семей.	Мужскаго пола.	Женскаго пола.		муж.	жен.	Число.	У нихъ д. об. пола.	Число.	У нихъ д. об. пола.	Число.	У нихъ д. об. пола.	Число.	У нихъ д. об. пола.	
13	14	15	16	17	18	19	20	21	22	23	24	25	26	27	28	29	30	31	32	
353	1483	15	31	40	—	—	—	—	—	40	37	15	59	146	757	74	583	5	84	1
70	240	—	—	—	—	—	—	—	—	—	—	—	—	15	74	17	123	2	43	2
179	698	2	4	4	—	—	—	—	—	2	2	5	15	77	380	33	270	3	33	3
21	84	—	—	—	—	—	—	—	—	—	—	2	10	9	46	3	28	—	—	4
18	72	—	—	—	—	—	—	—	—	—	—	—	—	1	5	5	41	2	26	5
16	67	—	—	—	—	—	—	—	—	—	—	1	3	4	23	6	42	—	—	6
10	46	3	9	10	—	—	—	—	—	—	—	—	—	6	38	1	8	—	—	7
12	43	—	—	—	—	1	4	2	—			4	11	4	17	2	15	—	—	8
9	43	—	—	—	—	2	4	3	—			1	7	7	30	1	6	—	—	9
13	60	—	—	—	—	1	2	3	—	20	22	—	—	8	37	3	23	—	—	10
11	56	7	24	21	—	—	—	—	—			2	6	4	19	3	31	—	—	11
52	190	—	—	—	—	1	1	2	—			2	12	15	65	15	113	—	—	12
120	479	7	11	16	—	1	2	2	—			3	10	46	206	31	250	1	13	13
245	1117	2	2	2	—	—	—	—	1	7	12	8	34	90	517	57	512	4	54	14
82	335	1	3	2	—	—	—	—	—	—	—	3	7	19	112	19	150	4	66	15
280	1144	19	51	34	—	—	—	—	—	18	12	13	44	148	713	56	387	—	—	16
24	124	7	18	18	—	—	—	—	—	—	—	1	4	14	76	4	36	1	8	17
15	62	—	—	—	—	—	—	—	—	—	—	—	—	5	22	6	40	—	—	18
1580	6348	63	153	147	—	6	13	12	1	87	85	60	222	618	3136	336	2658	22	327	
11	56	7	24	21	—	—	—	—	—	—	—	2	6	4	19	3	31	—	—	
	6287	56	129	126	—	6	13	12	1	—	—	58	216	614	3117	333	2627	22	327	

№№ общинъ.	Грамотность.						Землевладѣніе.											
	Число грамотныхъ.		Число учащихся.		Число семей съ грамотными.	Число семей съ учащимися.	Десятинъ надѣльной земли.							Размѣръ надѣла:				
	м.	ж.	м.	д.			Усадебной и пахотной.	Сѣнокосной.	Выгонной.	Лѣсной.	Итого удобной.	Неудобной.	Число всѣхъ домохозяевъ имѣющихъ надѣлъ.	На надѣльный дворъ.	На ревизскую душу.	На наличную мужскую душу.	На работника.	На душу обего пола.
	33	34	35	36	37	38	39	40	41	42	43	44	45	46	47	48	49	50
1	61	—	32	—	49	26	964 8	89 8	3 8	—	1057 9	—	225	4 7	2 3	1 4	3 1	0 7
2	2	—	2	—	2	2	158 7	16	7 3	—	182	—	34	5 4	2 2	1 4	2 7	0 8
3	22	—	6	—	19	5	426 9	27 4	2 1	—	456 4	6 5	116	3 9	2 2	1 3	2 7	0 7
4	1	—	—	—	1	—	34 1	4	—	—	38 1	—	14	2 7	1 7	1 1	2 4	0 8
5	2	—	—	—	2	—	53 3	6 2	—	—	59 5	—	8	7 4	2 2	1 6	3 3	0 8
6	2	—	—	—	2	—	38 5	—	—	—	38 5	—	11	3 5	1 2	1	2 1	0 8
7	—	—	—	—	—	—	18 2	0 9	—	—	19 1	—	4	4 8	2 4	0 9	2 1	0 4
8	1	—	—	—	1	—	39	1 2	—	—	40 2	—	10	4	2 2	2 8	4	0 9
9	—	—	—	—	—	—	32 5	1	—	—	33 5	—	9	3 7	1 3	1 3	3 7	0 8
10	1	—	—	—	1	—	37 3	3	—	—	40 3	—	11	3 7	2 1	1 5	2 7	0 7
11	3	—	—	—	2	—	3 3	—	—	—	3 3	—	2	1 6	0 8	0 8	3 2	0 2
12	4	—	2	—	3	2	159 4	0 7	0 5	—	160 6	—	32	5	2 5	1 6	3 1	0 8
13	18	—	2	—	15	1	326 7	16 8	7 1	—	350 6	3 2	74	4 7	2	1 5	2 8	0 7
14	10	—	4	—	10	4	722 8	57 5	2	—	782 3	—	157	5	2 2	1 4	3 2	0 9
15	5	—	7	—	5	7	208 7	32 6	1 2	—	242 5	—	44	5 5	2 5	1 4	2 9	0 7
16	33	2	4	—	29	4	918 2	—	40 5	—	958 7	—	198	5	2 5	1 7	3 4	0 8
17	3	—	—	—	3	—	44	—	—	—	44	—	13	3 4	1 3	0 7	1 6	0 4
18	1	—	—	—	1	—	63 5	—	1 7	—	65 2	—	11	5 9	2 5	2 1	3 3	1 1
	169	2	59	—	145	51	4249 9	267 1	65 7	—	4572 7	9 7	973	4 7	2 2	1 6	3	0 7
	3	—	—	—	2	—	8 3	—	—	—	8 3	—	2	1 8	0 8	0 1	0 3	0 00
	166	2	59	—	143	51	4246 6	267 1	65 7	—	4559 4	9 7	971	4 7	2 2	1 5	3	0 7

Примѣчанія къ условіямъ аренды. №№ общинъ: 1) Озимое—исполу (сѣмена крест.), и сложить. Яровое—исполу (сѣмена крест.), выдѣлить экономіи изъ своей части за каждую дес. 1 ками 10 дес. за 50 руб. 2) Для пастьбы скота снимаютъ 90 дес. толоки по 2 руб. за дес. Озимо (по 1 р. за дес.). Для коровъ снимаютъ бережки по рѣчкѣ по 2 руб. за дес. 4—7) Озимое и яр

надѣльн. сколько:		Купчія земли.		АРЕНДА ЗЕМЕЛЬ ВНѢНАДѢЛЬНЫХЪ.													№ № общинъ.
				Подъ озимый посѣвъ.					Подъ яровой посѣвъ.					Покосу.				
сдаютъ свои надѣлы.	% сдающихъ надѣлъ къ общему числу.	Число дворовъ имѣющихъ купчія земли.	Общее количество десятинъ купчей земли.	Десятинъ.	На сумму.	Средняя плата за 1 десятину.	Maximum за дес.	Minimum за дес.	Десятинъ.	На сумму.	Средняя плата за 1 десятину.	Maximum за дес.	Minimum за дес.	Десятинъ.	На сумму	Средняя плата за 1 десятину.	Maximum за дес.	Minimum за дес.	
55	56	57	58	59	60	61	62	63	64	65	66	67	68	69	70	71	72	73	
12	5₈	—	—	9₂	195	21₂	25	15	19	441	23₂	25	18	64	1377	21₅	24	15	1
1	2₉	—	—	6	144	24	24	24	13₅	317	23₅	25	14	6₅	108	16₆	22	12	2
4	3₄	—	—	84	2045	24₃	25	16₅	98	2398	24₅	25	16₅	3₅	56	16	20	14	3
—	—	—	—	—	—	—	—	—	—	—	—	—	—	3₅	79	22₆	26	20	4
—	—	1	2	1	25	—	—	—	1	20	—	—	—	6₅	147	22₆	25	20	5
2	18₂	—	—	—	—	—	—	—	—	—	—	—	—	3	71	23₇	25	21₅	6
—	—	—	—	—	—	—	—	—	—	—	—	—	—	—	—	—	—	—	7
2	20	—	—	1	20	—	—	—	2	36	18	18	18	1₂	13	10₈	12	10	8
1	„	—	—	4₅	94	21	21	21	6	108	18	18	18	2	20	10	10	10	9
—	—	—	—	7	146	20₈	21	20	10	182	18₂	20	18	0₅	5	10	10	10	10
—	—	—	—	6	123	20₅	21	16	6	108	18	18	18	—	—	—	—	—	11
1	3₁	—	—	19₅	409	21	21	21	18	342	19	19	19	7	101	14₄	23	10	12
1	1₃	—	—	24	542	22₆	25	19	18	377	20₉	24	18	7	118	16₉	22	12	13
4	2₅	—	—	—	—	—	—	—	—	—	—	—	—	—	—	—	—	—	14
2	4₅	—	—	—	—	—	—	—	—	—	—	—	—	—	—	—	—	—	15
17	8₆	1	5	28	609	21₇	25	17	45	962	21₄	24	15	16	290	18₁	24	10	16
1	7₇	—	—	11	255	23₂	24	22	18	389	21₆	22	20	—	—	—	—	—	17
—	—	—	—	4	84	21	22	20	4	80	20	20	20	—	—	—	—	—	18
40	4₉	2	7	203₂	4691	22₉	25	15	256₅	5760	22₃	25	14	120₇	2385	19₉	[illegible]	[illegible]	
—	—	—	—	6	123	20₅	21	16	6	108	18	18	18	—	—	—			
40	4₉	2	7	199₂	4568	22₉	25	15	252₅	5652	22₃	25	14	120₇	2385	19₉	[illegible]	[illegible]	

…жекъ выдѣлитъ экономіи пятую коню съ каждой дес. изъ своей части, и экономич. часть … дающую дес. 1 р. Для выпаса скота берутъ 270 дес. тодоки по 2 р. за дес. … Озимое и яровое какъ у № 1. Для пастьбы лошадей снимаютъ 100 дес. … экономич. части и сложивъ, кромѣ того отъ каждой дес. …

№ № общинъ.	АРЕНДА ЗЕМЕЛЬ ВНѢНАДѢЛЬНЫХЪ.														Посѣвъ на десятину въ четвериках.		Урожай
	За отработки десятинъ.			Сколько домохозяевъ арендуютъ землю.	Аренда на года.						Сколько домохозяевъ арендуютъ надѣльныя земли.	Общее количество десятинъ такой земли.	Изъ нихъ десятинъ за плату.	Всего на сумму.			
	Озимаго.	Ярового.	Покосу.		Десятинъ арендной земли на арендующ. дворъ.	Число домохоз. аренд. на года.	Десятинъ.	На сколько лѣтъ.	На сумму въ годъ.	Плата за одну десятину.					Рж и.	Овса.	Рж и.
	74	75	76	77	78	79	80	81	82	83	84	85	86	87	88	89	90
1	80 7	103 3	—	149	1 9	—	—	—	—	—	9	24 3	24 3	149	10	12	8
2	39	45	—	29	3 7	—	—	—	—	—	1	—	2 3	8	10	12	8
3	18	42 2	—	86	2 9	—	—	—	—	—	1	2 2	—	—	8	12	6
4	—	4	—	10	0 8	1	52 *)	3	572	16 5	—	—	—	—	8	16	5
5	3	7	—	7	2 6	—	—	—	—	—	—	—	—	—	8	16	5
6	3	7	—	7	1 9	—	—	—	—	—	1	1 2	—	—	8	16	5
7	0 7	2	—	4	0 7	—	—	—	—	—	1	4 8	—	—	8	16	5
8	—	—	—	4	1	—	—	—	—	—	—	—	—	—	8	13	4
9	1	0 5	—	6	2 3	—	—	—	—	—	1	2 6	—	—	8	13	4
10	1 7	—	—	10	1 9	—	—	—	—	—	—	—	—	—	8	13	4
11	—	—	—	4	3	—	—	—	—	—	1	0 8	—	—	8	13	4
12	—	—	—	20	2 2	—	—	—	—	—	—	—	—	—	8	13	4
13	12 5	20	—	48	1 7	3	94	3	1203	19 2	1	8	8	48	8	12	4
14	—	—	—	—	—	—	—	—	—	—	14	35 2	—	—	10	16	6
15	—	—	—	—	—	—	—	—	—	—	—	—	—	—	10	16	6
16	76	63	14	144	1 7	—	—	—	—	—	12	13	10 5	240	8	16	6
17	8	4	—	15	2 7	—	—	—	—	—	—	—	—	—	8	16	6
18	2	1 5	—	8	1 4	—	—	—	—	—	—	—	—	—	8	16	6
	245 6	299 5	14	551	21	4	146	3	1775	18 2	42	92 1	45 1	445	8 4	14 3	5 7
	—	—	—	4	3	—	—	—	—	—	1	0 3	—	—	8	13	4 5
	245 6	299 5	14	547	21	4	146	3	1775	18 2	41	91 3	45 1	445	8 4	14 3	5 7

*) Изъ этого числа себѣ оставляетъ по 3 дес. въ клину, а остальное раздаетъ.

Для пастьбища снимаютъ 40 дес. толоки за вывозку 25 возовъ навоза отъ каждой дес. 8—12) Для озимаго. 13) Озимое и яровое—исполу (сѣмена крест.) и выдѣлить экономіи изъ своей части за другой—27 дес. толоки по 1 р. за дес. Для лошадей снимаютъ лугъ съ платою за три дня по 5

СКОТОВОДСТВО.																	№№ обмен.
Жеребят.	Коров.	Телят.	Овец.	Свиней.	Итого крупного.	Итого мелкого.	Из этого числа сколько крупного у безземель.	Голов крупного скота на надельный дворъ.	Изъ числа надельн. домохоз. сколько безлошад.	Изъ числа безземел. домохоз. сколько безлошад.	% надѣльн. безлошад.	Домохозяевъ съ 1-ю лош.	Тоже съ 2-мя лошадьми.	Тоже съ 3-мя лошадьми.	Тоже болѣе 3-хъ лошад.	Изъ числа надѣл. домох. скол. безъ лошад. и кор.	Изъ числа безземел. домох. скол. безъ лошад. и кор.	
93	94	95	96	97	98	99	100	101	102	103	104	105	106	107	108	109	110	
39	145	94	1393	339	545	1865	17	2 8	36	12	16	60	79	38	15	33	5	1
11	12	7	398	87	116	503	—	3 4	3	—	8 8	4	6	10	11	3	—	2
43	34	15	799	212	266	1069	1	2 8	16	1	13 8	23	46	18	14	15	1	3
3	4	4	68	16	28	91	—	2	1	—	7 1	6	3	4	—	1	—	4
1	13	7	86	20	38	114	—	4 7	—	—	—	1	—	5	2	—	—	5
2	7	5	41	19	25	67	—	2 8	4	—	36 8	1	3	1	2	4	—	6
1	5	5	24	9	13	39	3	3 2	—	2	—	2	3	—	—	—	1	7
2	7	1	18	6	15	27	—	1 5	4	—	40	4	2	—	—	3	—	8
3	4	2	25	6	13	36	—	1 4	3	—	„	3	3	—	—	2	—	9
1	8	4	55	10	28	70	—	2 5	1	—	9	1	8	1	—	—	—	10
—	4	1	21	6	9	28	8	0 8	1	4	„	3	1	—	—	1	4	11
14	26	14	149	51	81	228	—	2 5	6	—	18 7	8	8	9	1	3	—	12
12	53	17	336	92	180	457	4	2 4	13	5	17 6	23	24	10	6	9	5	13
43	102	62	1074	225	426	1404	2	2 7	18	1	11 5	32	53	37	18	16	1	14
12	45	19	368	81	156	480	—	3 5	5	1	11 3	4	19	7	9	5	1	15
39	123	79	641	201	439	960	16	2 1	38	12	19 2	55	82	24	6	33	6	16
8	18	11	112	34	50	165	9	3 3	2	4	15 4	2	6	3	3	1	4	17
5	5	5	69	24	23	103	—	2 1	2	—	18 2	2	5	2	—	2	—	18
239	610	352	5677	1438	2451	7706	60	2 3	153	42	15 7	234	351	169	87	131	28	
—	4	1	21	6	9	28	8	0 5	1	4	„	3	1	—	—	1	4	
239	606	351	5656	1432	2442	7678	52	2 3	152	38	15 7	231	350	169	87	130	24	

общест. берутъ 75 дес. толоки, за что должны скосить, связать, сложить въ скирды и вокругъ [illegible] й дес. Для пастьбы скота въ одной экономіи снимаютъ 18 дес. толоки за уборку 18 дес. [illegible]

15) Всѣмъ обществомъ по контракту сняли на 1 годъ въ своей экономіи 1627 десят. [illegible]

На дес. надѣла.	Доходы съ общ. статей.	Качество почвы.	Разстояніе ближайшаго поля отъ усадьбы.	Разстояніе отдаленнѣйшаго поля отъ усадьбы.	Особенности расположенія надѣла.	№ общин.
131	132	133	134	135	136	
4 8	300	Чернозем.	—	6	Пашня въ особнякѣ, покосъ въ 3 участ. расположен. среди экономич. покоса; дальній въ 10 в.	1
5 1			—	3	2 участка: 1) усад. и пашня, 2) покосъ въ 7 верстахъ.	2
5 3	120		—	1 1/2	Покосъ въ 8 верстахъ въ отд. участкѣ; прогона нѣтъ.	3
5 7	—		—	10	Усад. въ 3 мѣстахъ пашня въ 4; дальній кусокъ безтолочный. Покосъ въ 25 вер.	4
4 6	—		—	10	Всѣ угодья въ черезполосномъ владѣніи съ друг. общ. Покосъ въ 10 в.	5
6 1	—		—	10	Усад. черезпол., пашня въ 4-хъ кускахъ; 16 дес. безтолочныя.	6
4 6	—		—	12	Пашня въ 2 участкахъ; дальній въ 6 1/2 д. безтолочный. Покосъ въ 7 верст.	7
4 8	—		—	10	Пашня въ 2-хъ участкахъ, отд. 5 верст. разстоян., 12 дес. безтолочной.	8
5 9	30	Чернозем.	—	6	Пашня въ нѣсколькихъ участкахъ, черезполосно; вся з. безтолочная.	9
5 1			—	6	Пашня въ 2-хъ участк. вся безтолочная.	10
5 7			5	10	2 куска, 1 1/2 десят каждый; 2-хъ польн. сѣвообор.	11
4 6			—	12	Пашня въ 3 мѣст., 2/3 всей пашни въ 12 в. безтолоч., въ черезпол. Прогона нѣтъ.	12
5	30	Чернозем.	—	4	Всѣ угодья въ одномъ особнякѣ. Покосъ болотистый.	13
5 1	305		—	3	Въ одной площади. Среди пашни 54 дес. болота (покосъ).	14
4 7	—		—	1	Особнякъ подходитъ къ усад. съ 3-хъ сторонъ.	15
4 9	310		—	3	Особнякъ.	16
6 5	10		1 1/2	2	Пашня въ 2 особнякахъ, отдѣленныхъ отъ усадьбы и водопоя помѣщ. земл.	17
4 5	10		1 1/2	2	Есть особый прогонъ въ 9 саж. шир.	18
5	1115					
5 7						
5	1115					

р. 23 двор. [4]) Въ 1882 г. сгор. 5 двор. [5]) Лѣтъ 13 назадъ сгор. 7 двор. [6]) Въ 1882 г. сгор. 3 двора.
себя сдали въ аренду по 10 р. за дес. Оставшуюся въ излишкѣ распашную раздали крестья
ес. пшеницы; атаву по 1 р. 50 коп. за дес. Озимое и яровое какъ у № 13. Покосъ изъ 1/3
ъ другой—3 десят. толоки по 2 руб. за десят.

...ого числа ...сколько ...альныхъ.		Выселившихся.				Семей переселившихся съ прожитыми пѣлыми.	Сколько лицъ, не принадлежащихъ къ данному обществу, проживаютъ въ чертѣ крестьян. осѣдлости.		Рабочая сила семей.								№ № общ.
			Съ 1879 года по 1884 годъ включительно.						Безъ работника.		Съ 1-мъ работникомъ.		Съ 2—3 работниками.		Болѣе 3-хъ работн.		
...душъ мужскаго пола.	Душъ женскаго пола.	Семей до 1878 года включительно.	Семей.	Мужскаго пола.	Женскаго пола.		муж.	жен.	Число.	У нихъ д. об. пола.	Число.	У нихъ д. об. пола.	Число.	У нихъ д. об. пола.	Число.	У нихъ д. об. пола.	
6	17	18	19	20	21	22	23	24	25	26	27	28	29	30	31	32	
5	5	—	9	22	22	3	19	17	25	87	235	1096	116	819	7	76	1
0	7	16	4	13	10	—	1	3	11	32	61	326	36	286	4	44	2
0	9	2	—	—	—	3	30	27	26	85	215	985	155	1138	13	147	3
5	7	—	—	—	—	4	—	—	3	12	28	131	27	191	2	23	4
6	3	—	—	—	—	—	—	—	4	11	9	36	6	32	—	—	5
—	3	—	—	—	—	—	—	—	1	3	4	20	—	—	—	—	6
—	—	—	—	—	—	—	—	—	—	—	5	26	2	16	—	—	7
—	—	—	—	—	—	—	—	—	1	3	7	39	2	18	—	—	8
—	—	—	—	—	—	—	—	—	—	—	—	—	2	19	—	—	9
3	3	—	—	—	—	4			—	—	11	67	5	36	1	18	10
—	—	—	—	—	—	—	29	24	—	—	1	6	2	15	—	—	11
4	14	—	—	—	—	—			—	—	13	61	1	6	—	—	12
—	—	—	—	—	—	—	—	—	—	—	1	7	2	15	—	—	13

ьн. ко:	Купчія земли.		АРЕНДА ЗЕМЕЛЬ ВНѢНАДѢЛЬНЫХЪ.														№ № общ ин ъ.
			Подъ озимый посѣвъ.					Подъ яровой посѣвъ.					Покосу.				
общему числу.	Число дворовъ имѣющихъ купчія земли.	Общее количество десятинъ купчей земли.	Десятинъ.	На сумму.	Средняя плата за 1 десятину.	Maximum за дес.	Minimum за дес.	Десятинъ.	На сумму.	Средняя плата за 1 десятину.	Maximum за дес.	Minimum за дес.	Десятинъ.	На сумму	Средняя плата за 1 десятину.	Maximum за дес.	Minimum за дес.	
56	57	58	59	60	61	62	63	64	65	66	67	68	69	70	71	72	73	
1	6	37 2	11 5	194	16 8	29	14	11 5	13 8	12	17	7	735	2689	3 6	20	1	1
—	3	6 2	—	—	—	—	—	—	—	—	—	—	174 5	1222	7	18	3	2
4	—	—	21	369	17 6	22	11	14 5	157	10 8	12	10	995	3499	3 5	16	2 5	3
—	—	—	36 2	621	17 1	18	14	16 5	186	11 3	12	10	209 5	496	2 3	15	1	4
23 5	—	—	3	51	17	17	17	2	22	11	11	11	23	40	1 7	2 5	1 6	5
—	—	—	—	—	—	—	—	—	—	—	—	—	10	22	2 2	2 2	2 2	6
—	—	—	2	29	14 5	18	11	—	—	—	—	—	5	27	5 4	7	3	7
—	2	12	—	—	—	—	—	—	—	—	—	—	10	71	7 1	15	2	8
—	—	—	—	—	—	—	—	—	—	—	—	—	7	24	3 4	4	3	9
—	7	72 7	14	286	20 4	23	20	11	126	11 4	13	10	—	—	—	—	—	10
—	—	—	1	23	—	—	—	—	—	—	—	—	3	60	20	20	20	11
—	—	—	2 5	50	20	20	20	—	—	—	—	—	1	15	—	—	—	12
—	3	2	3 7	60	16	16	16	2	16	8	8	8	7	105	15	18	11 5	13

Липовцы. **) При вычисленіи средняго размѣра надѣла этотъ лѣсъ въ разсчетъ не принимался.

рендѣ помѣщичьей земли слѣдующія условія: сѣм. крест., урожай пополамъ, 1/5 экономической
тіи 1/2 дес. Въ случаѣ нежеланія молотить экономич. часть, крестьяне уплачиваютъ деньгами
рестьянъ, урожай пополамъ; кромѣ того за каждую дес., приходящуюся на долю съемщика,
7— 11) См. №№ 4—5, 12—15) Для пастьбы коровъ арендуютъ посѣвъ селеніемъ 8 дес. луг
возить и обмолотить, и кромѣ того за 1 дес. приходящуюся съемщику обработ. для экономіи 1

№ № дворов.	АРЕНДА ЗЕМЕЛЬ ВНѢНАДѢЛЬНЫХЪ.															
	За отработки десятин.				Аренда на года.											
	Сѣнные.	Яровые.	Новоч.	Сколько домохозяевъ арендуютъ земли.	Десятинъ арендной земли на арендующ. дворъ.	Число домохоз. аренд. на года.	Десятинъ.	На сколько лѣтъ.	На сумму въ годъ.	Плата за одну нанятую десятину.	Сколько домохозяевъ арендуютъ надѣльныя земли.	Общее количество десятинъ такой земли.	Изъ нихъ десятинъ за плату.	Итого на сумму.	Р у б л.	К о п.
	74	75	76	77	78	79	80	81	82	83	84	85	86	87	88	89
1	16₇	23₈	23	296	2₈	—	—	—	—	—	35	147	8₅	99	7	—
2	—	—	7	82	2₃	—	—	—	—	—	37	77₇	32₇	455	7	—
3	34	33₃	45₈	352	3₂	—	—	—	—	—	118	284₇	211₅	2660	7	12
4	10₂	12₆	9	48	6₁	—	—	—	—	—	2	2₇	0₃	4	7	—
5	2	0₂	—	4	7₅	—	—	—	—	—	1	2₁	—	—	6	—
6	1₆	1₆	—	8	4₈	—	—	—	—	—	—	—	—	—	6	—
7	0₆	1	—	3	2₈	—	—	—	—	—	—	—	—	—	6	—
8	1	0₇	—	9	1₃	—	—	—	—	—	4	4	4	48	6	—
9	4₆	3	—	2	6₃	—	—	—	—	—	—	—	—	—	6	—
10	4	1₆		9	3₂	—	—	—	—	—	2	3₅	2₅	36	7	—
11		1₆		1	5₅	—	—	—	—	—	—	—	—	—	7	—
12		1		3	1₅	—	—	—	—	—	—	—	—	—	7	—
13	1	1₆		3	5	—	—	—	—	—	—	—	—	—	7	—

[1]) Въ 1881 году было 170 коровъ. [2]) Въ 1881 году было до 1000 овецъ, въ 1882 году было
имѣлъ имѣетъ пятый скотъ. 4 года назадъ было до 70 овецъ. 4. было до 50 коровъ. За

С К О Т О В О Д С Т В О.																
Коровъ.	Телятъ.	Овецъ.	Свиней.	Итого крупнаго.	Итого мелкаго.	Изъ этого числа сколько крупнаго у безземель.	Годовъ крупнаго скота на надѣльныхъ дворъ.	Изъ чиселъ надѣльн. домохоз. сколько безлошад.	Изъ чиселъ беззем. домохоз. сколько безлошад.	% надѣльн. безлошад.	Домохозяевъ 1-о лош.	Тоже съ 2-мя лошадьми.	Тоже съ 3-мя лошадьми.	Тоже болѣе 3-хъ лошад.	Изъ чиселъ надѣл. домох. скот. безъ лошад. и кор.	Изъ чиселъ беззем. домох. скот. безъ лошад. и кор.	№ № обществъ.
94	95	96	97	98	99	100	101	102	103	104	105	106	107	108	109	110	
35	200	1575	493	956	2377	—	2,5	51	3	13,4	134	128	46	21	38	3	1
05	67	752	166	313 [1]	1019	2	3	12	9	11,6	27	22	25	17	9	8	2
13	342	1420	946	1198 [2]	2856 [2]	1	3	41	9	10,2	76	129	98	56	38	8	3
36	62	290	118	160	498	6	2,7	8	1	14	23	17	8	3	6	—	4
10	7	17	20	21	47 [3]	—	1,2	9	2	53	5	3	—	—	7	2	5
6	2	9	7	11	19 [4]	1	2,5	1	1	„	2	—	1	—	2	—	6
5	7	13	9	11	33 [5]	—	1,6	3	—	„	3	—	1	—	2	—	7
14	9	45	22	38 [6]	80 [6]	—	3,8	—	—	—	1	4	5	—	—	—	8
6	3	14	4	11	24	—	5,5	—	—	„	—	1	1	—	—	—	9
38	18	102	38	87 [7]	170	—	5,4	1	1	6,2	1	7	3	4	1	1	10
4	2	13	5	11	20	—	3,7	—	—	„	1	1	—	1	—	—	11
18	10	16	14	35 [8]	45	11	4,4	3	3	„	2	4	1	1	1	2	12
3	2	31	4	15	38	—	4,3	—	—	„	—	—	2	1	—	—	13

задъ пало 150 овецъ. [4]) 4 года назадъ пало 15 овецъ. [5]) Тоже 13 овецъ. [6]) 8 лѣтъ назадъ
ка, уносившихъ весь рогатый скотъ. [8]) Въ 1881 году во всемъ обществѣ пало до 60 коровъ.

№№ селеній.	Постройки. Число домохозяевъ имѣющихъ избы.	Домовъ крытыхъ подъ глину.	Бездомовыхъ. Надѣльныхъ.	Бездомовыхъ. Безнадѣльныхъ.	Промыслы. Число мужчинъ занимающ. мѣстн. пром.	Число мужчинъ занимающ. отхож. пром.	Сколько семей занимаются промыслами.	Заведенія. Промышленныхъ.	Трактировъ и кабаковъ.	Лавокъ.	Казенныхъ окладныхъ душъ.	Выкуп. платежей, оброчн. подати или оброку.	Недоимки. Государст. платежей.	Земскихъ.	Полостныхъ.	[illegible]
	111	112	113	114	115	116	117	118	119	120	121	122	123	124	125	126
1	879	—	4	—	414	55	346	14	1	—	815	1746	3027	1009	138	[illegible]
2	105	—	2 [1]	6	66	20	63	9	1	—	262	591	977	354	44	[illegible]
3	408	—	8	8	184	76	195	58	2	3	857	2013	3216	1321	146	[illegible]
4	60	—	—	—	16	21	32	5	1	—	127	262	421	165	22	[illegible]
5	14	—	5	—	8	11	15	—	—	—	12	155	38	80	2	[illegible]
6	5	—	—	—	1	2	2	—	—	—	8	56	21	10	1	[illegible]
7	6	—	1	—	4	5	6	1	—	—	11	58	32	11	2	[illegible]
8	10		—	—	1	1	1	—	—	—	6	51	31	49	1	[illegible]
9	2			—	1	—	1	—	—	—	3	5	10	6	0,5	[illegible]
10	[illegible]			—	1	2	3	—	1	1	46	285	171	117	8	[illegible]
11	[illegible]				2	1	3	—	—	—	3	18	11	11	0,5	[illegible]
12	[illegible]		[2]	1	8	1	9	—	—	—	10	55	31	18	2	[illegible]
13	[illegible]				4	1	3	—	—	—	5	31	15	18	1	9

[1] Въ томъ числѣ отпущено 57 дворовыхъ.
[2] Въ томъ числѣ отпущено [illegible] двора.

На дес. надѣла. 130	Доходы съ общ. статей. 131	Качество почвы. 132	Разстояніе ближайшаго поля отъ усадьбы. 133	Разстояніе отдаленнѣйшаго поля отъ усадьбы. 134	Особенности расположенія надѣла. 135	№ общины.
28	315	Черн. и суглинокъ.	—	2	Пахатная въ одномъ мѣстѣ, прилегаетъ къ усадьбамъ; выгонъ разбросанъ въ нѣсколькихъ мѣстахъ.	1
26	118	Суглинокъ и глина.	—	4	Въ одной площади. Проѣздъ на поле не удобенъ по причинѣ большаго количест. рвовъ и овраговъ.	2
26	995	Черн., сугл. и глина.	—	8	Надѣлъ въ 6 участкахъ. Поверх. гористая съ рвами и водомоинами.	3
3	30	Суглинокъ.	—	2	Всѣ три клина подходятъ къ усадьбамъ.	4
36	—	Суглинокъ.	—	2	Пахатная въ 3-хъ участкахъ.	5
31	—	Суглинокъ.	—	1	Пашня въ 3-хъ мѣстахъ. Покосъ болотистый въ 2-хъ верстахъ.	6
44	—	Суглинокъ.	—	2	Пашня въ 3-хъ мѣстахъ.	7
14	—	Черн. и суглинокъ.	1/2	6	Пашня въ 9 участкахъ. Пастьбище общее съ другими крестьянами.	8
2	—	Мелкій черн. и глина.	—	1	—	9
2	—	Мелкій черн. и глина.	—	3	Пашня въ 2-хъ отдѣльн. участкахъ. Покосъ въ 7-ми верстахъ. Прогона нѣтъ на пашню и на покосъ.	10
24	—	Суглинокъ.	—	1	2 особняка.	11
54	—	Суглинокъ.	—	1	Особнякъ.	12
57	—	Суглинокъ и песокъ.	1/2	2	Усадьба и выгонъ въ черезпол. владѣніи; пашня отд. отъ усадьбы зем. постор. влад. Прогонъ только по дорогѣ. Поверх. гористая. Покосъ въ 2 1/2 верстахъ.	13

г.	Изъ общаго числа домохоз. сколько безнадѣльныхъ.			Выселившихся.				Семей переселившихся съ приписанными надѣлами.	Сколько лицъ, не принадлежащихъ къ данному обществу, проживаютъ въ черте крестьян. осѣдлости.		Рабочая сила семей.								№ № общ.
					Съ 1879 года по 1884 годъ включительно.						Безъ работника.		Съ 1-мъ работникомъ.		Съ 2—3 работниками.		Болѣе 3-къ работн.		
всего обоего пола.	Дворовъ.	Душъ мужскаго пола.	Душъ женскаго пола.	Семей до 1878 года включительно.	Семей.	Мужскаго пола.	Женскаго пола.		муж.	жен.	Число.	Ихъ д.об.пола.	Число.	Ихъ д.об.пола.	Число.	Ихъ д.об.пола.	Число.	Ихъ д.об.пола.	
4	15	16	17	18	19	20	21	22	23	24	25	26	27	28	29	30	31	32	
14	3	11	7	—	—	—	—	—	6	6	3	17	14	57	3	24	1	16	14
98	2	5	3	1	—	—	—	—	3	4	5	25	25	126	5	47	—	—	15
48	4	7	9	—	2	4	2	—	3	1	1	3	43	204	24	231	1	10	16
[illegible]	43	76	70	19	15	39	34	14	91	82	80	278	672	3187	388	2893	29	334	
[illegible]	1	3	3	—	—	—	—	4	—	—	1	3	18	106	7	54	1	18	
[illegible]	24	30	28	18	13	35	32	10	—	—	65	216	540	2544	336	2449	26	290	
[illegible]	12	31	27	—	—	—	—	—	—	—	8	31	46	207	14	93	1	16	
[illegible]	6	12	12	1	2	4	2	—	—	—	6	28	68	330	29	278	1	10	
[illegible]	—	—	—	—	—	—	—	—	—	—	—	—	—	1	2	19	—	—	

№№ общинъ.	Грамотность. Число грамотныхъ. м.	ж.	Число учащихся. м.	ж.	Число семей съ грамотными.	Число семей съ учащимися.	ЗЕМЛЕВЛАДѢНІ[Е] Десятинъ надѣльной земл[и] Усадебной и пахотной.	Сѣнокосной.	Выгонной.	Лѣсной.	Итого удобной.	Неудобной.	Число наличныхъ и отсутствующихъ наличныхъ.	Размѣръ над[ѣла] На наличный дворъ.	На ревизскую душу.	На налич. душу муж. пола.	На работника...
	33	34	35	36	37	38	39	40	41	42	43	44	45	46	47	48	49
74	8	—	—	—	2	—	55_5	2_5	7	—	75_0	—	15	5_3	2_1	1_7	3_4
75	8	—	2	—	3	1	62_2	—	6	1_2	65_8	—	35	2_5	6_7	6_5	1_2
76	8	—	—	—	6	—	51_8	—	4	6	58_4	—	67	2_4	6_0	6_4	6_6
	216	1	51		130	40	6994_8	199_4	647_1	511_4	7811_0	202_2	1140	6_0	11_8	2_8	4
	11	1	7		11	8	195_9	77_6	[illegible]	103_4	444	4_2	201	18_2	7_6	6_1	19_1
	164		41		158	36	5861_8	97_4	615_8	400_3	6974	210_8	940	7_3	11_8	2_8	4_7
	6		1		5	1	364_8	25_3	7_8		399_8		57	4_1	2_1	1_8	2_8
	12		1		4	1	142_1		12	7_1	148		101	1_4	0_1	0_4	1
	8				3		12	2			14		8	7	4_7	1_4	2_8

[illegible]

Надѣльн. сколько:		Купчія земли.		АРЕНДА ЗЕМЕЛЬ ВНѢНАДѢЛЬНЫХЪ.													№ № общ.
				Подъ озимый посѣвъ.					Подъ яровой посѣвъ.				Покосу.				
сдаютъ свои надѣлъ.	% сдающихъ надѣлъ къ общему числу.	Число дворовъ имѣющихъ купчія земли.	Общее количество десятинъ купчей земли.	Десятинъ.	На сумму.	Средняя плата за 1 десятину.	Maximum за дес.	Minimum за дес.	Десятинъ.	На сумму.	Средняя плата за 1 десятину.	Maximum за дес.	Minimum за дес.	Десятинъ.	На сумму	Средняя плата за 1 десятину.	Maximum за дес.	Min.mum за дес.	
55	56	57	58	59	60	61	62	63	64	65	66	67	68	69	70	71	72	73	
1	5 5	2	1 7	9 5	193	20 3	23	14	6	63	10 5	12	7	15 5	253	16 3	18	13	14
1	3 3	1	23 7	4 2	70	16 7	18	16	4	35	8 7	12	7	23	374	16 2	18	14	15
3	4 6	5	66 5	80	1643	20 5	23	18	49	531	10 8	13	8	68 5	1077	15 7	20	6	16
50	27	29	222	188 6	3589	19	29	11	116 3	1274	10 9	17	7	2287	9974	4 4	20	1	
—	—	9	84 7	14	286	20 4	23	20	11	126	11 4	13	10	10	71	7 1	15	2	
20	2 1	9	43 4	69 7	1207	17 3	29	11	42 3	481	11 3	17	7	2117	7966	3 7	20	1	
5	10 5	5	37	20 7	388	18 3	23	11	10	101	10 1	12	7	61 5	462	7 5	18	1 6	
4	4	6	90 2	84 2	1713	20 4	23	16	53	566	10 3	13	7	91 5	1451	15 8	20	6	
—	—	—	—	—	—	—	—	—	—	—	—	—	—	7	24	3 4	4	3	

дес. болотистыхъ покосовъ за 500 руб.; сумма эта выплачивается деньгами и кромѣ того крестьянами 0 десят. атавы за 25 руб. Условія подесятинной съемки отдѣльными домохозяевами см. №№ 4 и 5.

АРЕНДА ЗЕМЕЛЬ ВИЛЬНАДЕЛЬНЫХЪ

Жеребять.

93 7 15 34 408 16 319 21 49 8

К О Т О В О Д С Т В О.																№ № общинъ.
Телятъ.	Овецъ.	Свиней.	Итого крупнаго.	Итого мелкаго.	Изъ этого числа сколько крупнаго у безземель.	Голов. крупнаго скота на надѣльный дворъ.	Изъ числа надѣльн. домохоз. сколько безлошад.	Изъ числа беззем. домохоз. сколько безлошад.	% надѣльн. безлошад.	Домохозяевъ съ 1-ю лош.	Тоже съ 2-мя лошадьми.	Тоже съ 3-мя лошадьми.	Тоже болѣе 3-хъ лошад.	Изъ числа надѣл. домох. безл. лошад. и кор.	Изъ числа беззем. домох. безл. лошад. и кор.	
95	96	97	98	99	100	101	102	103	104	105	106	107	108	109	110	
17	162	28	61	214	9	2₃	1	1	5₅	6	7	4	2	1	1	14
30	227	24	70 [1]	296	2	2	10	1	30₃	12	8	2	2	4	1	15
89	337	104	210 [2]	564	3	3₂	13	3	20	17	11	13	12	4	2	16
867	5023	2002	3206	8300	35	2₈	153	34	13₅	310	342	210	120	113	28	
27	147	60	125	250	—	4₈	1	1	3₈	2	11	8	4	1	1	
673	4050	1728	2638	6770	9	2₈	112	22	11₈	261	297	177	98	91	19	
45	248	82	152	369	21	2₃	17	7	29₈	18	14	9	4	13	5	
119	564	128	280	860	5	2₈	23	4	23₄	29	19	15	14	8	3	
3	14	4	11	24	—	5₅	—	—	—	—	1	1	—	—	—	

ъ среднемъ по волости 8 мѣръ, урожай самъ 4.

На работника.	
129	
11₂	
3₇	
4₂	
11₇	[illegible]
20₉	15₇
12₉	8₈
[illegible]	16₈
[illegible]	—
[illegible]	9₇

[illegible] надѣла. 130	Доходы съ общ. статей. 131	Качество почвы. 132	Разстояніе ближайшаго поля отъ усадьбы. 133	Разстояніе отдаленнѣйшаго поля отъ усадьбы. 134	Особенности расположенія надѣла. 135	№ общины.
39	—	Суглинокъ и песокъ.	—	—	Усадьба и выгонъ въ черезпол. владѣніи, пашня от. отъ усад. зем. постор. влад. Прот. только по дорогѣ. Поверх. гористая. Покосъ въ 2½ верстахъ.	14
8	—	Суглинокъ и супесокъ.	—	1	Особнякъ.	15
47	121	Черноземъ.	—	1	Особнякъ. Вся земля бестолочная. Сѣвооборотъ однопольный.	16
[illegible]	1579					
[illegible]	—					
[illegible]	1458					
[illegible]	—					
[illegible]	121					
[illegible]	—					

[illegible]	[illegible]	Названіе волостей, селеній и общинъ.	Разряды крестьянъ.	Разстояніе селенія отъ:			Душъ мужского пола по X ревизіи.				…искаго 1884 г. …наго …а.		
				Уѣзднаго города.	Станціи желѣзн. дороги.	Школы.						Изъ нихъ работницъ.	Всего обоего пола.
1	2	3	4	5	6	7	8					13	14
		XII. Князевская волость.											
1	[illegible]	[illegible]	[illegible]	[illegible]	25	4	[illegible]				[illegible]	5	21
	[illegible]	тоже	[illegible]	—	—	—	[illegible]				[illegible]	27	11
	[illegible]	[illegible]	[illegible]	—	—	—	[illegible]				[illegible]	12	[illegible]
	[illegible]	[illegible]	[illegible]	—	—	—	[illegible]				16	18	
	[illegible]	[illegible]	[illegible]	—	—	—	[illegible]				30	17	
	[illegible]	[illegible]	[illegible]	—	—	—	[illegible]				39	25	
		[illegible]	[illegible]	—	—	—	—				73	29	
[illegible]	[illegible]	[illegible]	[illegible]	[illegible]	41	[illegible]	[illegible]				68	79	
	[illegible]	[illegible]	[illegible]	—	—	—	[illegible]				35	15	
	[illegible]	[illegible]	[illegible]	—	—	—	[illegible]				19	7	
	[illegible]	[illegible]	[illegible]	—	—	—	[illegible]				73	37	
[illegible]		[illegible]	[illegible]	[illegible]	[illegible]	[illegible]	[illegible]				282	12[illegible]	
	[illegible]	[illegible]	[illegible]	—	—	—	[illegible]				12	[illegible]	
[illegible]		[illegible]	[illegible]	[illegible]	[illegible]	[illegible]	[illegible]				68	[illegible]	
		[illegible]	[illegible]	—	—	—	[illegible]				92		
		[illegible]	[illegible]	—	—	—	[illegible]				85		
		[illegible]	[illegible]		—	—	[illegible]				44		
			[illegible]		—	—	[illegible]				14		

Г.	Изъ общаго числа домохоз. сколько безнадѣльныхъ.			Выселившихся.				Семей переселившихся съ прочими надѣлами.	Сколько лицъ, не принадлежащихъ къ данному обществу, проживающихъ въ черт. крестьян. осѣдлости.		Рабочая сила семей.								№ общин.
					Съ 1879 года по 1884 годъ включительно.						Безъ работника.		Съ 1-мъ работникомъ.		Съ 2-3 работниками.		Болѣе 3-хъ работн.		
	Дворовъ.	Душ. мужскаго пола.	Душ. женскаго пола.	Семей до 1878 года включительно.	Семей.	Мужскаго пола.	Женскаго пола.		муж.	жен.	Число.	Душъ об. пола.	Число.	Душъ об. пола.	Число.	Душъ об. пола.	Число.	Душъ об. пола.	
	15	16	17	18	19	20	21	22	23	24	25	26	27	28	29	30	31	32	
21	—	—	—	—	—	—	—	—			1	3	2	11	1	7	—	—	1
15	—	—	—	—	—	—	—	—			2	7	15	94	2	14	—	—	2
33	—	—	—	—	—	—	—	—			1	6	4	26	3	31	—	—	3
70	—	—	—	—	—	—	—	—	57	55	1	5	7	34	5	31	—	—	4
45	—	—	—	—	—	—	—	—			2	8	7	37	—	—	—	—	5
80	—	—	—	—	—	—	—	—			1	2	5	25	3	29	2	24	6
59	29	86	73	—	—	—	—	—			2	8	18	94	8	47	1	10	—
46	18	48	40	—	—	—	—	1	9	9	4	21	30	145	19	144	3	36	7
78	—	—	—	—	—	—	—	—	—	—	2	5	11	61	2	12	—	—	8
39	—	—	—	—	—	—	—	—	—	—	—	—	5	18	3	21	—	—	9
54	—	—	—	—	—	—	—	—	—	—	3	14	19	87	5	34	1	19	10
82	14	30	34	—	1	1	3	—	—	—	12	44	56	276	32	251	1	11	11
22	—	—	—	—	—	—	—	—	—	—	1	3	1	7	2	12	—	—	12
48	6	14	11	—	—	—	—	—	—	—	—	—	16	91	10	57	—	—	13
88	6	14	14	—	1	2	2	—	5	3	2	5	23	111	9	62	1	10	14
68	3	6	7	—	—	—	—	—	—	—	2	6	9	39	3	23	—	—	15
90	—	—	—	—	—	—	—	—	—	—	—	—	8	39	5	39	1	12	16
28	—	—	—	—	—	—	—	—	—	—	—	—	1	6	3	22	—	—	17

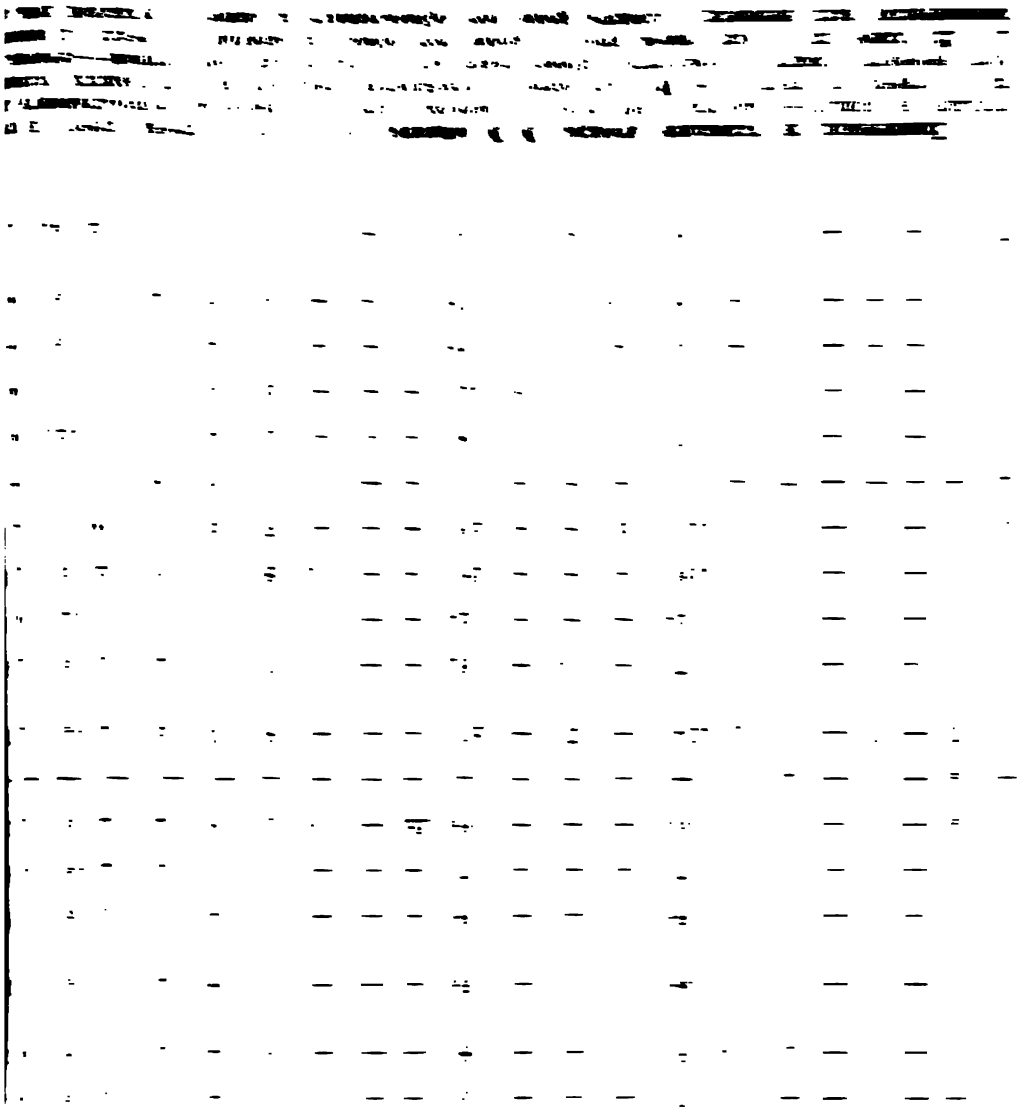

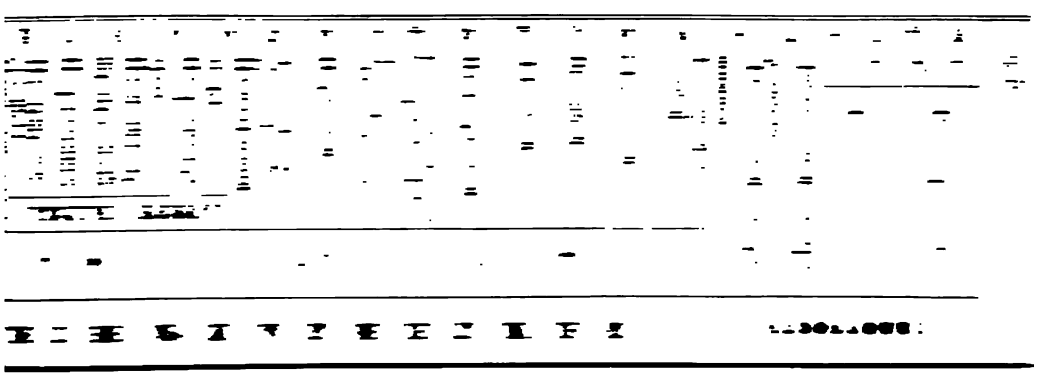

надѣльн. ъ сколько:		Купчія земли.		АРЕНДА ЗЕМЕЛЬ ВНѢНАДѢЛЬНЫХЪ.														№ № общинъ.
				Подъ озимый посѣвъ.					Подъ яровой посѣвъ.					Покосу.				
Сдаютъ свой надѣлъ.	% сдающихъ надѣлъ къ общему числу.	Число дворовъ имѣющихъ купчія земли.	Общее количество десятинъ купчей земли.	Десятинъ.	На сумму.	Средняя плата за 1 десятину.	Maximum за дес.	Minimum за дес.	Десятинъ.	На сумму.	Средняя плата за 1 десятину.	Maximum за дес.	Minimum за дес.	Десятинъ.	На сумму.	Средняя плата за 1 десятину.	Maximum за дес.	Minimum за дес.	
57	58	59	60	61	62	63	64	65	66	67	68	69	70	71	72	73	74	75	
—	—	—	—	—	—	—	—	—	—	—	—	—	—	2	27	13 5	18	12	1
1	5 3	3	9 6	9	174	19 3	20	18	11	110	10	10	10	9	134	14 9	20	10	2
—	—	2	15	—	—	—	—	—	—	—	—	—	—	8	105	13 1	19	9	3
—	—	3	0 5	0 5	9	18	18	18	—	—	—	—	—	8 6	117	12 4	30	4	4
—	—	—	—	2	38	19	20	18	1	10	—	—	—	5 5	74	13 5	20	12	5
2	18 2	4	78	13	260	20	20	20	9	90	10	10	10	11	158	14 4	18	10	6
—	—	1	3 3	2 5	50	20	20	20	4	39	9 8	10	8	7 2	97	13 5	17	10	—
4	10 5	1	0 5	33	607	18 4	20	15	37	367	9 9	12	7	28	432	15 4	20	9	7
3	20	—	—	5	99	19 8	20	18	10 3	123	11 9	19 5	9	11	188	17 1	18	14	8
—	—	—	—	2	40	20	20	20	2	20	10	10	10	5 5	96	17 5	18	17	9
3	10 7	10	22 8	16 5	258	15 6	20	12 4	13 5	125	9 2	10	8	17 5	297	17	20	10	10
4	4 6	3	22	38 6	732	19	23	14	27	278	10 3	12	7	101	1349	13 4	18 5	3	11
—	—	1	3 5	1	22	—	—	—	2 5	25	10	10	10	3	34	11 3	12	10	12
—	—	2	13	4 5	61	13 6	16	10 7	1 5	12	8	8	8	10	155	15 5	19	12	13
4	13 6	3	2 5	2	31	15 5	16	15 2	1	8	—	—	—	14 8	204	13 8	18	11	14
1	9 1	—	—	1	15	—	—	—	2	20	10	10	10	7 3	103	14 1	15	14	15
—	—	—	—	2	33	16 5	20	13	4	40	10	10	10	6	98	16 3	18	15	16
—	—	1	2	—	—	—	—	—	—	—	—	—	—	4	63	15 8	18	14	17

йся на долю съемщика, 6 подводъ для возки хлѣба въ Глуховъ. **4** и **5**) Сѣмена крестьянъ, урожай десят.). **6** и **7**) Два рода условій: первое—изъ третьей части, при крестьян. обсѣмененіи; второе— урожай дѣлятъ копнами—$^2/_5$ въ пользу крестьянъ и кромѣ того крестьяне обязываются экономич. ендатора снимаютъ исполу (сѣмена съемщика) и 4 подводы отъ 1 дес. для возки хлѣба за 45 верстъ. оза отъ десятины. Яровое изъ $^2/_5$ и 5 возовъ навоза. **13**) Изъ $^2/_5$: сѣмена крест., дѣлятъ копнами,) возовъ экономич. навоза и 1 день пахать. **14**) Озимое изъ $^2/_5$ (сѣмена крест.) и отработки: за

1	[illegible]	2	.	3	2		..	--	–	—	—	—	—	—	5	12	5
2	9	7	-	13	3	—	—	—	—	—	2	1	1	[illegible]	5	12	6
3	7	5		5	1		—	—	—	—	—	—	—	—	5	12	6
4	16	6		11	2	—	—	—	—	—	1	1	1	10	6	12	6
5	2	3		6	2		—			—	—	—	—	—	6	12	6
6	4			3	1	2	50	12	404	12	—	—	—	—	6	12	6
.	18	8		12	3	—	—		...	—	—	—	—	—	—	—	—
7	17	16		31	1		—	—	—	...	1	7	7	71	6	12	6
8	2	1	—	14	2	—	—	—	—	—	1	5	—	—	6	12	6
9	2	..	—	6	2	—	—	—	—	—	—	—	—	—	6	12	6
10	[illegible]	6	0	16	6	—	—	—	—	—	—	—	—	—	7	12	5
11	4	54	—	67	8	—	—	—	—	—	4	8	2	25	7	13	5
12	1	—	—	8	2	[illegible]	—	—	—	—	—	—	—	—	7	13	5
13	—	[illegible]	—	11	8			—	—	—	1	2	—	—	6	12	7
14		[illegible]	—	18	9			—	—	—	4	7	0	3	6	12	5
15			—	2	1			—	—	—	2	8	3	50	6	12	5
16			—	5	2					—	1	1	1	10	6	12	4
17			—		1	—					—	—	—	—	6	12	4

При...
пополамъ въ... ...½+2 ... и вывезти 25 возовъ навоза. 15)...
нихъ ⅓ (сѣмен... ...ряковъ за 15 верстъ.
часть перепахал...
11 и 12) Одинмос...
экономическую ча...

Скотоводство								Содержание скота			Птицеводство								№ № общин.
Жеребят.	Коров.	Телятъ.	Овецъ.	Свиней.	Итого крупнаго.	Итого мелкаго.	Изъ этого числа сколько крупнаго у безземель.	Голов крупнаго скота на надельный дворъ.	Изъ числа надельн. домохоз. сколько безлошад.	Изъ числа беззем. домохоз. сколько безлошад.	% надельн. безлошад.	Доходящихъ съ 1-й лош.	Тоже съ 2-мя лошадьми.	Тоже съ 3-мя лошадьми.	Тоже болѣе 3-хъ лошад.	Изъ числа надѣл. домохоз. безъ лошад. и кор.	Изъ числа беззем. домохоз. безъ лошад. и кор.		
95	96	97	98	99	100	101	102	103	104	105	106	107	108	109	110	111	112		
6	5	2	4	15	5	8	29	—	2	—	—	—	2	2	—	—	—	—	1
9	11	14	11	98	27	43	147	—	2₃	1	—	5₃	9	7	2	—	1	—	2
4	5	10	7	52	15	24	79	—	3	2	—	„	1	2	3	—	—	—	3
)	10	10	10	84	21	30	125	—	2₃	2	—	15₄	3	7	1	—	1	—	4
3	5	11	3	51	13	24	72	—	2₆	2	—	„	3	2	2	—	1	—	5
4	14	14	13	96	27	48	150	—	4₄	2	—	18₂	1	2	—	6	2	—	6
7	4	22	16	77	30	39	127	39	—	—	16	—	10	2	1	—	—	6	—
4	26	44	34	274	65	108	399	14	2₅	8	16	21₁	12	11	6	3	7	9	7
4	3	16	10	79	17	40	109	—	2₇	3	—	20	2	8	2	—	3	—	8
3	4	6	3	25	8	19	40	—	2₄	1	—	„	2	4	1	—	—	—	9
)	10	27	15	95	23	67	143	—	2₄	8	—	28₆	6	9	4	1	5	—	10
5	38	71	65	677	148	206 [1]	928	5	2₃	20	13	23	21	32	10	5	12	11	11
5	—	3	2	16	4	8	22	—	2	1	—	„	2	—	1	—	—	—	12
)	11	17	19	106	34	47 [2]	170	3	2₂	5	5	25	5	8	3	—	3	3	13
3	13	26	21	127	30	64 [3]	191	3	2₁	10	5	34₅	5	12	3	—	9	4	14
)	4	7	3	50	15	27	72	3	2₂	2	2	18₂	3	5	1	1	1	2	15
7	11	10	7	84	19	27	121	—	1₉	5	—	35₇	3	4	2	—	4	—	16
)	—	6	5	25	8	16	38	—	4	—	—	—	1	1	1	1	—	—	17

3. 16 и 17) Озимое изъ $^{2}/_{3}$ и отработки: вывезти 20 возовъ навозу отъ десятины и 2 мужскихъ рабочихъ

| | | |

	На дес. надѣла.	Доходы съ общ. статей.	Качество почвы.	Разстояніе ближайшаго поля отъ усадьбы.	Разстояніе отдаленнѣйшаго поля отъ усадьбы.	Особенности расположенія надѣла.	№ общины.
32	133	134	135	136	137	138	
68	44	—	½ черноземъ, ½ суглинокъ.	—	1½	Черезполосно съ помѣщ. и др. крест. общ. (18 кусковъ). По полю яры, обвалы, горы. Обвалы ежегодно увеличиваются.	1
64	45	—		—	5	Черезполосица (105 мелкихъ кусковъ.)	2
64	4	—		—	2	Черезполосно въ 28 кускахъ.	3
44	44	—		—	2	Въ 95 мелкихъ кускахъ черезполосно.	4
48	31	—		—	3	Черезполосица. Много яровъ и обваловъ.	5
49	28	—		—	2	Черезполосица.	6
—	—	—	—	—	—	—	—
17	38	—	⅓ черн., ⅔ сугл.	1	30	Земля въ 8-ми дачахъ. Въ одной дачѣ черезполосно.	7
25	41	—	⅔ черн., ⅓ сугл.	—	5	У с. б. Лопух. въ 6 куск. Черезпол.; у с. б. Берш. особнякъ. Проѣздъ затрудненъ.	8
75	36	—	Черноземъ.	1	2	Черезполосица.	9
61	29	—	½ черн., ½ сугл.	—	1	Особнякъ прилегаетъ къ усадьбамъ.	10
07	62	—	½ черн., ½ сугл.	—	12	Пашня въ 24 кускахъ, черезполосно. Прогона нѣтъ.	11
86	28	—	½ черн., ½ сугл.	—	1	—	12
14	52	—	⅓ черн., ⅔ сугл.	—	5	Земля въ 3 дачахъ; въ одной черезпол., въ 2-хъ другихъ—3 особняка.	13
54	52	—	½ черн., ½ сугл.	—	10	Черезполосица (6 кусковъ). Проѣздъ чрезъ горы и овраги. Водопоя нѣтъ.	14
53	48	—	½ черн., ½ сугл.	—	½	2 особняка.	15
		—	Суглинокъ.	—	1	2 особняка. Больш. колич. враговъ и обваловъ.	16
39	42	—	Суглинокъ.	—	1	Пахот. земля въ 4-хъ участкахъ.	17

№ № селеній по порядку.	№ № общинъ по порядку.	Названіе волостей, селеній и общинъ.	Разряды крестьянъ.	Разстояніе селенія отъ: Уѣзднаго города.	Станціи желѣзн. дороги.	Школъ.	Душъ мужскаго пола по X ревизіи.	Число дворовъ.	Населеніе мужскаго пола по X ревизіи 1884 г.	
									Всего.	Изъ нихъ работниковъ.
1	2	3	4	5	6	7	8	9	12	13
5	18	с. Ходино	соб. б. Вощининыхъ	35	50	7	67	28	84	45
—	19	тоже	соб. б. кн. Мещерскаго	„	„	„	63	28	103	43
—	20	тоже	соб. б. Глѣбова	„	„	„	81	37	124	57
—	21	тоже	соб. б. насл. Глѣбова	„	„	„	95	42	117	60
—	22	тоже	соб. б. Литвиновой	„	„	„	47	21	68	30
—	23	тоже	соб. б. насл. Маркова	„	„	„	29	13	44	21
—	24	тоже	соб. б. Мошковой	„	„	„	28	16	50	20
—	25	тоже	госуд. душ. б. помѣщичьи	„	„	„	35	17	68	27
—	26	тоже	государ. четвертные	„	„	„	15	6	14	7
—	—	тоже	безнадѣльные	„	„	„	—	20	46	24
6	27	д. Казачья	государ. четвертные	30	35	10	108	63	180	79
7	28	д. Николаевка	соб. б. Юрасова	„	„	„	62	25	83	44
8	29	д. Волковка	соб. б. Шечкова и Викторовскаго	„	„	„	47	33	109	54
		Итого по волости					1415	747	2025	1084
		Въ томъ числѣ:	государ. четвертные				228	108	301	148
			государ. душевые				76	38	135	56
			собственники				1111	552	1669	777
			безнадѣльные				—	49	120	53

г.	Изъ общаго числа домохоз. сколько безнадѣльныхъ.			Выселившихся.				Семей переселившихся съ приложенными тѣлями.	Сколько лицъ, не принадлежащихъ къ данному обществу, проживаютъ въ чертѣ крестьян. осѣдлости.		Рабочая сила семей.								Общихъ.
					Съ 1879 года по 1884 годъ включительно.						Безъ работника.		Съ 1-мъ работникомъ.		Съ 2-3 работниками.		Болѣе 3-хъ работн.		
	Дворовъ.	Душъ мужскаго пола.	Душъ женскаго пола.	Семей до 1878 года включительно.	Семей.	Мужскаго пола.	Женскаго пола.		муж.	жен.	Число.	Душъ об. пола.	Число.	Душъ об. пола.	Число.	Душъ об. пола.	Число.	Душъ об. пола.	
4	15	16	17	18	19	20	21	22	23	24	25	26	27	28	29	30	31	32	
80	—	—	—	—	—	—	—	1			1	5	15	62	10	83	2	30	18
85	—	—	—	—	—	—	—	1			5	24	13	79	10	82	—	—	19
36	—	—	—	—	—	—	—	1			3	9	23	131	11	96	—	—	20
46	—	—	—	—	—	—	—	1			5	18	24	122	12	92	1	14	21
32	—	—	—	—	—	—	—	1			—	—	12	65	9	67	—	—	22
83	—	—	—	1	—	—	—	1	7	18	1	6	5	33	7	44	—	—	23
94	—	—	—	—	—	—	—	1			1	5	10	48	5	41	—	—	24
19	—	—	—	—	—	—	—	1			—	—	11	61	6	58	—	—	25
30	—	—	—	—	—	—	—	1			—	—	4	19	2	11	—	—	26
97	20	51	46	—	—	—	—	—			3	8	12	54	5	35	—	—	—
62	6	14	18	—	—	—	—	1	12	13	7	20	40	232	15	100	1	10	27
78	1	2	3	—	—	—	—	—	—	—	2	10	11	64	11	50	1	14	28
28	17	51	51	—	—	—	—	—	—	—	2	5	16	84	14	124	1	13	29
[illegible]	120	316	297	—	—	—	—	2	91	98	66	247	488	[illegible]	[illegible]	[illegible]	[illegible]	[illegible]	[illegible]
[illegible]	6	14	18	—	—	—	—	1	—	—	11	36	68	[illegible]	[illegible]	[illegible]	[illegible]	[illegible]	[illegible]
[illegible]	—	—	—	—	—	—	—	1	—	—	3	11	24	[illegible]	[illegible]	[illegible]	[illegible]	[illegible]	[illegible]
[illegible]	65	165	160	—	—	—	—	1	—	—	47	184	811	1021	[illegible]	[illegible]	[illegible]	[illegible]	[illegible]
[illegible]	49	137	119	—	—	—	—	—	—	—	5	16	30	[illegible]	[illegible]	[illegible]	[illegible]	[illegible]	[illegible]

	Грамотность				ЗЕМЛЕВЛАДѢНІЕ												
					Десятинъ удобной земли												
[illegible]	[illegible]	[illegible]	[illegible]	[illegible]	[illegible]	[illegible]	[illegible]	[illegible]	[illegible]	[illegible]	[illegible]	Надѣльной	[illegible]	[illegible]	[illegible]	[illegible]	[illegible]
[illegible]	[illegible]	[illegible]	[illegible]	[illegible]	[illegible]	[illegible]	[illegible]	[illegible]	[illegible]	[illegible]	[illegible]	[illegible]	[illegible]	[illegible]	[illegible]	[illegible]	[illegible]

надѣльн. сколько:		Купчія земли.		АРЕНДА ЗЕМЕЛЬ ВНѢНАДѢЛЬНЫХЪ.														№ № общинъ.
				Подъ озимый посѣвъ.					Подъ яровой посѣвъ.					Покосу.				
Сдаютъ свои надѣлъ.	% сдающихъ надѣлъ къ общему числу.	Число дворовъ имѣющихъ купчія земли.	Общее количество десятинъ купчей земли.	Десятинъ.	На сумму.	Средняя плата за 1 десятину.	Maximum за дес.	Minimum за дес.	Десятинъ.	На сумму.	Средняя плата за 1 десятину.	Maximum за дес.	Minimum за дес.	Десятинъ.	На сумму.	Средняя плата за 1 десятину.	Maximum за дес.	Minimum за дес.	
57	58	59	60	61	62	63	64	65	66	67	68	69	70	71	72	73	74	75	
2	7 1	1	6	6	120	20	20	20	4 5	45	10	10	10	26	350	13 5	17	11	18
6	21 4	2	7	10 5	209	19 8	20	17	14	140	10	10	10	14 5	212	14 6	20	11	19
8	21 6	—	—	6 5	123	18 3	22	12	4	40	10	12	9	15	204	13 6	24	11	20
3	7 1	2	1 9	2 5	50	20	20	20	2	26	13	16	10	18 5	259	14	30	4	21
3	14 3	9	9 2	5 5	107	19 5	20	19	5 5	50	9	9	9	5 6	92	16 4	19	12	22
2	15 4	—	—	2 5	25	10	10	10	0 3	4	16	16	16	4 5	67	14 9	18	10	23
—	—	5	11 5	7	140	20	20	20	10	100	10	10	10	12	189	15 8	20	10	24
1	5 9	2	35	12 3	244	19 8	20	19	13 3	135	10 2	12	10	7	122	17 4	20	14	25
—	—	—	—	2 5	43	17 2	20	15	6	60	10	10	10	1 5	21	14	14	14	26
—	—	—	—	—	—	—	—	—	3	33	11	11	11	3	55	18 3	20	15	—
6	10 5	20	52	17	289	17	20	12	19	179	9 4	12	8	31 5	523	16 6	21	12	27
—	—	—	—	38 5	924	24	24	24	39 6	474	12	12	12	5	100	20	25	16	28
—	—	2	3	9	162	18	18	18	9	85	9 4	10	9	13	202	15 5	18	11 5	29
55	8 4	77	298 3	252 4	4865	19 3	24	10	255 9	2688	10 3	19 5	7	416 5	6127	14 7	30	3	
11	10 8	34	152 8	49	850	17 3	20	12	47 5	454	9 5	12	8	61 5	999	16 2	21	10	
1	2 6	3	38 5	17 3	344	20 2	22	18	18 8	190	10 1	12	10	21	326	15 5	20	10	
41	8 4	39	103 7	183 6	3621	19 7	24	10	182 6	1922	10 5	19 5	7	323 8	4650	14 3	30	3	
—	—	1	3 3	2 5	50	20	20	20	7	72	10 3	11	8	10 2	152	14 9	20	10	

6 возовъ бураковъ за 12 верстъ и 2 женскихъ рабоч. дня во время полки бураковъ. За прогонъ
) Сѣмена крест., урожай пополамъ, и кромѣ того за каждую десят. приходящ. на долю съемщика,
ономич. часть перевозить, сложить и перемолотить и кромѣ того за каждую десят., приходящуюся
о время косовицы, при чемъ 6 штукъ мелкаго скота принимаются за 1 корову. 18 домохозяевъ
мужскихъ рабочихъ дней. 21) Изъ ⅔ (сѣмена крестьянъ) и отработки: отъ каждой десятины,
возки хлѣба въ Глуховъ, Путивль или Теткино. При арендѣ яроваго условіе это измѣняется
вивезти 6 воз. бураковъ на 15 верстъ и 7 женскихъ рабочихъ дней отъ десятины. Вывасн арен
и ½ десят. вспахать. Яровое пемалу и 8 рабочихъ дней (4 мужскихъ и 4 женскихъ)—отъ дес

№ № общинъ.	АРЕНДА ЗЕМЕЛЬ ВНѢНАДѢЛЬНЫХЪ.														Посѣвъ на десятину по четвериамъ		Жеребятъ.
	За отработки десятинъ.			Сколько домохозяевъ арендуютъ землю.	Десятинъ арендной земли на арендующ. дворъ.	Аренда на года.					Сколько домохозяевъ арендуютъ надѣльныя земли.	Общее количество десятинъ такой земли.	Изъ нихъ десятинъ за плату.	Всего на сумму.			
	Озимаго.	Ярового.	Покосу.			Число домохоз. аренд. на года.	Десятинъ.	На сколько лѣтъ.	На сумму въ годъ.	Плата за одну посѣянную десятину.					Рж и.	Овса.	
	76	77	78	79	80	81	82	83	84	85	86	87	88	89	90	91	95
18	20	26	—	23	3_6	1	40	6	320	12	1	6	6	72	6	10	30
19	21_2	21_2	—	19	4_3	—	—	—	—	—	—	—	—	—	6	10	15
20	23_5	24_5	—	20	3_7	1	33	2	297	13_5	1	2_2	—	—	6	10	16
21	26_7	29_3	—	37	2_1	—	—	—	—	—	2	6_9	—	—	6	10	21
22	8_8	11	—	12	3	—	—	—	—	—	1	3_2	—	—	6	10	7
23	2_3	4_5	—	7	2	—	—	—	—	—	—	—	—	—	6	12	3
24	18_5	21_5	—	15	4_6	1	49	6	530	16_2	1	2	2	20	6	12	17
25	4_3	4_5	—	8	5_2	—	—	—	—	—	1	2_5	2_5	43	6	12	10
26	—	—	—	2	5	1	3	3	30	15	—	—	—	—	6	12	3
—	8	8	—	4	5_5	—	—	—	—	—	—	—	—	—	—	—	2
27	17_8	13	0_8	37	2_7	3	22_5	3—12	178	11_8	5	13_7	11_7	84	6	12	24
28	11_5	13_7	—	23	4_7	—	—	—	—	—	—	—	—	—	6	12	30
29	21_5	20	—	24	3	—	—	—	—	—	—	—	—	—	6	12	17
	347_9	330_7	1_6	483	3_3	9	197_5	2—12	1759	13_3	29	80	39_4	405	6	11_7	369
	30_8	19_3	1_6	65	3_2	6	75_5	2—12	612	12_1	5	13_7	11_7	84	6	12	61
	10_1	7_5	—	23	3_2	1	—	—	—	—	1	2_5	2_5	43	6	12_8	19
	285	287_1	—	379	3_3	3	122	2—6	1147	14	23	63_8	25_2	278	6	11_5	293
	21_3	16_8	—	16	3_6	—	—	—	—	—	—	—	—	—	—	—	6

[1]) 6 лѣтъ назадъ пало во всемъ селеніи до 300 головъ крупнаго скота.
[2]) 8 лѣтъ назадъ пало 30 коровъ.
[3]) 6 лѣтъ назадъ пало 6 коровъ.
[4]) 8 лѣтъ назадъ пало отъ чумы 37 коровъ.

25) См. № 21. **27—29**) Землю беруть у двухъ разныхъ владѣльцевъ на двухъ разли… +2 муж. рабочихъ дня (конныхъ), 2 женскихъ и вывезти 10 возовъ навозу; 2) изъ тр…

Коровъ.	Телятъ.	Овецъ.	Свиней.	Итого крупнаго.	Итого мелкаго.	Изъ этого числа сколько крупнаго у безземель.	Голов крупнаго скота на надѣльный дворъ.	Изъ числа надѣльн. домохоз. сколько безлошад.	Изъ числа беззем. домохоз. сколько безлошад.	% надѣльн. безлошад.	Домохозяевъ съ 1-ю лош.	Тоже съ 2-мя лошадьми.	Тоже съ 3-мя лошадьми.	Тоже болѣе 3-хъ лошад.	Изъ числа надѣл. домох. скол. безъ лошад. и кор.	Изъ числа беззем. домох. скол. безъ лошад. и кор.	№ № общин.
6	97	98	99	100	101	102	103	104	105	106	07	108	109	110	111	112	
7	15	235	58	[1] 85	338	—	3	4	—	14 3	10	5	2	7	4	—	18
8	17	170	48	58	250	—	2 1	9	—	32 2	4	10	4	1	7	—	19
6	17	187	48	66	268	—	1 8	14	—	37 8	6	9	6	2	12	—	20
5	26	213	60	89	320	—	2 1	11	—	26 2	10	14	5	2	8	—	21
7	12	115	27	49	161	—	2 3	6	—	28 6	6	3	4	2	5	—	22
5	6	44	19	20	72	—	1 5	4	—	30 8	4	4	1	—	3	—	23
7	17	134	35	[2] 55	203	—	3 4	1	—	6 3	2	9	—	4	—	—	24
5	17	117	31	[2] 41	175	—	2 4	7	—	41 2	4	1	2	3	3	—	25
6	5	26	8	17	42	—	2 8	1	—	—	2	2	—	1	1	—	26
4	13	25	17	24	57	24	—	—	17	—	—	1	1	1	—	9	—
1	52	334	99	160	509	5	2 7	10	5	17 5	16	16	13	3	6	3	27
6	19	212	61	90	322	—	3 8	1	1	4 2	4	7	6	6	—	1	28
3	32	219	59	[4] 92	327	32	3 8	1	8	6 3	7	7	3	7	—	5	29
670	496	4062	1079	1691	6006	128	2 5	141	88	22 5	166	206	90	56	98	53	
100	85	551	157	292	844	5	2 8	21	5	20 6	25	29	17	11	14	3	
55	25	209	56	92	309	—	2 4	11	—	29	11	7	6	3	4	—	
417	357	3200	819	1244	4669	60	2 4	109	50	22 3	120	167	65	41	80	35	
30	29	102	47	63	184	63	—	—	33	—	10	3	2	1	—	15	

о десятину, приходящуюся съемщику, имѣя *обработать, убрать* и обмолотить для экономіи 1/2 дес. ихъ) и 2 ну[illegible]ечныхъ дня.

№ № общинъ.	Постройки.				Промыслы.			Женщинъ работающихъ на свекловичныхъ плантаціяхъ.	Заведенія.			Казенныхъ окладныхъ душъ.	Платежи.				
	Число домохозяевъ, имѣющихъ избы.	Домовъ крытыхъ подъ глину.	Бездомовыхъ.		Число мужчинъ занимающ. мѣстн. пром.	Число мужчинъ занимающ. отхож. пром.	Сколько семей занимаются промыслами.		Промышленныхъ.	Трактировъ и кабаковъ.	Лавокъ.		Выкуп. платежей, оброч. подати или оброку.	Государст. платежей.	Земскихъ.	Волостныхъ.	Сельскихъ.
			Надѣльныхъ.	Безнадѣльныхъ.													
	113	114	115	116	117	118	119	120	121	122	123	124	125	126	127	128	129
18	27	—	1 [1]	—	10	10	15	9	4	—	—	67	415	195	82	50	90
19	28	—	—	—	8	18	19	23	—	2	1	63	301	179	59	37	83
20	35	—	2	—	19	26	35	29	—	—	—	81	409	232	77	50	102
21	42	—	—	—	25	20	36	37	1	—	—	97	504	278	97	62	96
22	20	—	1	—	5	18	19	15	—	—	—	48	164	134	38	20	58
23	12	—	1	—	6	10	11	8	—	—	—	18	236	60	32	23	37
24	16	—	—	—	13	4	13	6	4	—	—	16	170	50	40	21	56
25	17	—	— [2]	—	10	12	17	9	4	—	—	16	90	55	42	28	59
26	6	—	—	—	3	3	5	—	—	—	1	8	59	31	25	13	20
—	19	—	—	1	10	18	19	14	2	—	—	—	—	—	—	—	—
27	59	—	3 [3]	1	41	24	53	9	11	1	1	112	508	346	217	141	196
28	25	—	—	—	24	9	20	25	1	—	—	53	325	154	66	40	106
29	32	—	1 [4]	—	4	27	24	23	—	—	—	48	264	138	59	32	128
	712	—	24	11	303	470	606	339	56	5	5	1227	6268	3628	1576	952	1997
	103	—	4	1	54	46	82	17	18	1	2	204	862	659	362	233	333
	38	—	—	—	21	20	34	19	8	—	—	31	179	109	83	46	108
	526	—	20	6	202	364	444	282	28	4	3	991	5227	2860	1131	673	1556
	45	—	—	4	26	40	46	21	2	—	—	—	—	—	—	—	—

[1]) 10 лѣтъ назадъ сгорѣло 2 двора, въ 1880

[2]) 10 лѣтъ назадъ сгорѣлъ 1 дворъ.

[3]) 8 лѣтъ назадъ сгорѣло 3 двора

[4]) 4 года назадъ сгорѣло 7

и. На работника. 132	и. На дес. надѣла. 133	Доходы съ общ. статей. 134	Качество почвы. 135	Разстояніе ближайшаго поля отъ усадьбы. 136	Разстояніе отдаленнѣйшаго поля отъ усадьбы. 137	Особенности расположенія надѣла. 138	№
18 5	4 5	—	1/3 черн., 2/3 глина.	—	10	5 отд. участковъ въ 4 дачахъ.	1
17 8	5 2	—	Черн., сугл. и глина.	—	3	Черезполосно, въ 6 кускахъ.	1
16 7	4 8	—	1/3 черн., 2/3 сугл.	—	3	Въ 4 мѣстахъ, черезполосно. Проѣздъ чрезъ рвы и овраги.	2
11 6	4 8	—	1/2 черн., 1/2 сугл.	—	5	Въ 6 участкахъ. Проѣздъ затрудненъ оврагами.	1
12 5	5 6	—	1/2 черн., 1/2 сугл.	—	4	Особнякъ и небольшая часть полевой земли въ черезполосицѣ.	2
18 5	4 9	—	1/3 черн., 2/3 сугл.	—	2	Черезполосица (10 кусковъ) проѣздъ затрудненъ оврагами.	2
16 9	4 5	—	1/2 черн., 1/2 глина.	—	7	Всѣ угодья въ 6 кускахъ.	2
11	3 2	—	Черн., сугл. и глина.	—	2	3 особняка.	2
16 4	2 2	—	Суглинокъ.	—	1	Всѣ угодья въ 3-хъ участкахъ.	2
—	—	—	—	—	—	—	—
17 6	2 8	—	1/2 черн., 1/2 сугл.	—	1 1/2	Особнякъ. Поле пересѣкаютъ 2 большіе яра, затрудняющіе проѣздъ.	2
15 7	4 8	—	Черноземъ.	—	1	Особнякъ. Поля ровныя.	2
11 5	5 3	—	Черноземъ.	—	5	Въ 3-хъ участкахъ, черезполосно.	2
13 5	4 3	—					
16 7	2 9	—					
10 5	3 3	—					
14 2	4 8	—					
—	—	—					

№ № селений по порядку.	№ № общинъ по порядку.	Названіе волостей, селеній и общинъ.	Разряды крестьянъ.	Разстояніе селенія отъ: Уѣзднаго города.	Станціи желѣзн. дороги.	Ш к о л ы.	Душъ мужскаго пола по X ревизіи.	Число населенія: Число дворовъ.	Муж по
1	2	3	4	5	6	7	8	9	10
		XIII. Глушецкая волость.							
1	1	с. Глушецъ	соб. б. Рибопьеръ . . .	31	9½	0	599	340	1064
—	—	т о ж е . . .	безнадѣльные	„	„	„	68	29	69
2	2	д. Пески, Байдаровка тожъ .	соб. б. Ил. Ив. Головина .	30	18	2	44	23 *)	78
—	3	т о ж е . . .	соб. б. Ив. Ив. Головина .	„	„	„	44	30 **)	82
—	—	т о ж е	безнадѣльные	„	„	„	—	17	39
—	4	т о ж е	соб. б. Корфъ	„	„	„	38	16	49
—	5	т о ж е	соб. б. Стахевичъ . . .	„	„	„	24	11	30
—	6	т о ж е	соб. б. Оболенской . . .	„	„	„	30	13	41
—	7	т о ж е	соб. б. Толстаго . . .	„	„	„	20	12	30
—	8	т о ж е	соб. б. Звягина, Багрѣева и Краснянскаго	„	„	„	27	14	46
—	9	т о ж е	соб. б. Н., Е. и Г. Масалитиновыхъ	„	„	„	37	19	57
—	10	т о ж е	соб. б. Трифонова и Тюрякова	„	„	„	20	9	27
—	11	т о ж е	госуд. душ. б. помѣщичьи .	„	„	„	31	19	49
3	12	х. Сапушный	гос. душ. б. Коренева . .	32	12	15	5	5	12
—	13	т о ж е	соб. б. Булгакова . . .	„	„	„	32	22	75
—	14	т о ж е	соб. б. Линтварева . . .	„	„	„	27	12	36
4	15	д. Новыя Виры	государ. душевые . . .	30	7	3	402	188	650
5	16	д. Старыя Виры	государ. душевые . . .	35	5	7	116	58	174

*) Изъ нихъ 6 дворовъ живутъ при д. Заяровкѣ Клепальской волости.

**) Изъ нихъ 17 дворовъ живутъ тамъ же.

тьянскаго си 1884 г.		Изъ общаго числа домохоз. сколько безнадѣльныхъ.			Выселившихся.				Семей переселившихся съ промышленными цѣлями.	Сколько лицъ, не принадлежащихъ къ данному обществу, проживающихъ въ чертѣ крестьян. осѣдлости.		Рабочая сила семей.							
						Съ 1879 года по 1884 годъ включительно.						Безъ работника.		Съ 1-мъ работникомъ.		Съ 2—3 работниками.		Болѣе 3-хъ работн.	
Изъ нихъ работницъ.	Всего обоего пола.	Дворъ.	Душъ мужскаго пола.	Душъ женскаго пола.	Семей до 1878 года включительно.	Семей.	Мужскаго пола.	Женскаго пола.		муж.	жен.	Число.	Душъ обоего пола.	Число.	Душъ обоего пола.	Число.	Душъ обоего пола.	Число.	Душъ обоего пола.
13	14	15	16	17	18	19	20	21	22	23	24	25	26	27	28	29	30	31	32
511	2076	34	93	77	1	1	2	1	—	32	21	22	74	180	912	131	1008	7	82
35	139	29	69	70	—	—	—	—	—	—	—	3	8	16	61	10	70	—	—
33	140	—	—	—	—	—	—	—	—			1	1	14	71	7	44	1	14
34	150	2	4	3	1	1	3	1	—			3	17	22	102	5	31	—	—
17	71	17	39	32	—	—	—	—	—			2	6	12	48	3	17	—	—
27	101	—	—	—	—	—	—	—	—			—	—	10	48	5	45	1	8
16	64	—	—	—	—	—	—	—	—			—	—	9	46	2	18	—	—
20	83	—	—	—	—	—	—	—	—			1	3	5	20	6	51	1	9
19	63	—	—	—	—	—	—	—	—	103	97	3	10	4	17	5	36	—	—
21	86	—	—	—	—	—	—	—	—			—	—	9	48	5	38	—	—
28	109	—	—	—	—	—	—	—	—			2	6	9	36	7	65	1	12
12	52	—	—	—	—	—	—	—	—			—	—	4	23	5	29	—	—
22	97	—	—	—	—	—	—	—	—			—	—	13	60	6	37	—	—
5	20	—	—	—	—	—	—	—	—	—	—	—	—	4	16	1	4	—	—
31	138	6	20	12	—	—	—	—	—			—	—	12	59	10	79	—	—
14	66	—	—	—	—	—	—	—	—	10	13	—	—	9	48	3	18	—	—
311	1269	5	13	8	—	2	6	8	—	—	—	10	42	89	454	76	594	13	179
87	345	—	—	—	—	—	—	—	—	30	31	3	15	31	139	24	191	—	—

надѣльн. сколько:		Купчія земли.		АРЕНДА ЗЕМЕЛЬ ВНѢНАДѢЛЬНЫХЪ.													№ № общин.
				Подъ озимый посѣвъ.					Подъ яровой посѣвъ.					По косу.			
Сдаютъ свой надѣлъ.	% сдающихъ надѣлъ къ общему числу.	Число дворовъ имѣющихъ купчія земли.	Общее количество десятинъ купчей земли.	Десятинъ.	На сумму.	Средняя плата за 1 десятину.	Maximum за дес.	Minimum за дес.	Десятинъ.	На сумму.	Средняя плата за 1 десятину.	Maximum за дес.	Minimum за дес.	Десятинъ.	На сумму.	Средняя плата за 1 десятину.	Maximum за дес.	Minimum за дес.	
55	56	57	58	59	60	61	62	63	64	65	66	67	68	69	70	71	72	73	
14	4₅	4	29	11	271	24₆	30	20	24₈	497	20	25	18	194₅	3665	18₈	25	12	1
—	—	—	—	1	26	26	26	26	1	15	15	15	15	2₅	48	19₁	20	16	—
2	8₇	1	3	9	194	21₆	26	20	10₈	211	19₅	20	19	10₅	168	16	18	13	2
1	3₆	—	—	2₈	61	21₈	28	20	8₇	179	20₅	24	16	3	49	16₃	18	13	3
—	—	—	—	2₅	60	24	28	20	4	88	22	24	20	3₅	54	15₄	20	12	—
—	—	7	6₂	5	110	22	25	20	7₅	167	22₃	25	20	4	57	14₂	15	13	4
—	—	—	—	—	—	—	—	—	4	84	21	21	21	7₂	117	16₁	22	15	5
—	—	—	—	2	48	24	25	23	2	36	18	18	18	1₇	25	14₇	16	12	6
—	—	—	—	1	25	25	25	25	6	120	20	20	20	4	66	16₅	20	15	7
—	—	—	—	3₅	84	24	25	20	5₅	114	20₇	21	20	4₅	77	17₁	18	15	8
2	10₅	2	12₅	2₅	55	22	24	18	1₅	31	20₆	21	20	5	90	18	18	18	9
—	—	—	—	2₂	44	20	20	20	2₅	31	12₄	12₄	12₄	6₅	106	16₃	18	12	10
2	10₅	—	—	3	74	24₇	25	24	3	61	20₃	21	20	3₅	63	18	20	17	11
—	—	—	—	—	—	—	—	—	—	—	—	—	—	—	—	—	—	—	12
—	—	—	—	5	80	16	16	16	8	133	16₆	16₆	16₆	—	—	—	—	—	13
—	—	—	—	—	—	—	—	—	—	—	—	—	—	—	—	—	—	—	14
4	2₂	4	12₇	76₅	1857	24₃	30	12	28₈	684	23₇	26	19	14	303	21₆	25	19	15
2	3₄	5	8₁	11₅	273	23₇	25	22	4	63	15₇	18	15	1	15	15	15	15	16

аботки у Терещенко на слѣдующихъ условіяхъ: крест обсѣваютъ землю своими сѣменами, получа-ирда) отъ десятины; вмѣсто обязательства накрыть могутъ уплачивать деньгами 40 коп. отъ десят. 3 рубля приплаты отъ взятой въ обработку десятины. **15**) Нѣкоторые крестьяне арендуютъ у на слѣдующихъ условіяхъ: сѣмена крестьянъ, урожай въ копнахъ пополамъ, экономическую часть у яроваго—убрать и свезти ½ дес. яроваго. **16—18**) См. № 15.

КОТОВ						ОДС			ТВО						
Телятъ.	Овецъ.	Свиней.	Итого крупнаго.	Итого мелкаго.	Изъ этого числа сколько крупнаго у безземель.	Голов. крупнаго скота на надѣльныхъ дворъ.	Изъ числа надѣльн. домохоз. сколько безлошад.	Изъ числа беззем. домохоз. сколько безлошад.	% надѣльн. безлошад.	Домохозяевъ съ 1-ю лош.	Тоже съ 2-мя лошадьми.	Тоже съ 3-мя лошадьми.	Тоже болѣе 3-хъ лошад.	Изъ числа надѣл. домохоз. безъ лошад. и кор.	Изъ числа беззем. домохоз. безъ лошад. и кор.	№ № общ.
95	96	97	98	99	100	101	102	103	104	105	106	107	108	109	110	
175	576	438	794 [1]	1289	23	2₃	49	28	16	89	108	39	27	29	21	1
4	18	9	15	31	15	—	—	23	—	1	5	—	—	—	22	—
17	63	46	60 [2]	133	—	2₆	4	—	17₄	4	13	1	1	4	—	2
14	65	41	60 [3]	125	—	2₁	9	2	32₁	5	10	2	2	7	3	3
5	10	11	15	26	15	—	—	12	—	3	1	1	—	—	8	—
13	46	35	56	100	—	3₅	—	—	—	5	5	3	3	—	—	4
4	24	16	30	47	—	2₇	1	—	9₁	3	4	1	2	—	—	5
8	22	20	41	52	—	3₂	—	—	—	6	4	3	—	—	—	6
9	16	18	22	48	—	1₈	3	—	25	4	2	2	1	—	—	7
12	29	21	31	68	—	2₂	3	—	21₄	2	8	1	—	2	—	8
13	33	28	51	82	—	2₇	6	—	31₆	3	3	4	3	5	—	9
5	18	14	28	40	—	3₁	—	—	—	3	4	2	—	—	—	10
8	31	27	34	74	—	1₈	6	—	31₆	6	5	1	1	5	—	11
2	10	5	7	23	—	1₄	—	—	—	4	1	—	—	—	—	12
8	33	20	51	75	8	2₇	1	3	6₂	9	5	3	1	1	1	13
5	15	8	28	35	—	2₅	—	—	—	4	8	—	—	—	—	14
111	182	252	541 [4]	594 [4]	5	2₉	18	3	9₉	48	57	36	26	16	2	15
37	61	91	158 [5]	214	—	2₇	11	—	18₉	15	18	9	5	10	—	16

№ № общинъ.	Постройки.				Промыслы.			Женщинъ работающихъ на свекловичныхъ плантаціяхъ.	Заведенія.			Казенныхъ окладныхъ душъ.	Платежи.				
	Число домохозяевъ, имѣющихъ избы.	Домовъ крытыхъ подъ глину.	Бездомовыхъ.		Число мужчинъ занимающ. мѣстн. пром.	Число мужчинъ занимающ. отхож. пром.	Сколько семей занимаются промыслами.		Промышленныхъ.	Трактировъ и кабаковъ.	Лавокъ.		Выкуп. платежей, оброч. подати или оброку.	Государст. платежей.	Земскихъ.	Волостныхъ.	Сельскихъ.
			Надѣльныхъ.	Безнадѣльныхъ.													
	111	112	113	114	115	116	117	118	119	120	121	122	123	124	125	126	127
1	333	—	2 [1]	5	68	181	252	185	18	4	5	600	3714	1746	842	312	469
—	26	—	—	3	16	22	27	16	—	—	—	—	—	—	—	—	—
2	22	—	1	—	6	11	14	5	3	1	1	46	273	133	44	24	55
3	27	—	2	1	10	16	24	—	2	—	—	46	273	133	45	24	54
—	15	—	—	2	7	11	13	—	3	—	—	—	—	—	—	—	—
4	16	—	— [2]	—	3	6	9	3	2	—	—	33	117	96	54	17	37
5	11	—	— [3]	—	2	2	3	—	—	—	—	24	70	70	37	12	25
6	13	—	—	—	3	9	8	3	—	—	—	30	101	87	46	16	31
7	11	—	1	—	1	10	10	6	1	—	—	20	51	56	30	10	20
8	14	—	—	—	2	9	10	3	1	—	—	27	75	74	33	14	28
9	19	—	—	—	5	9	13	9	3	—	—	36	143	101	50	19	34
10	9	—	—	—	—	6	5	—	—	—	—	20	74	56	24	10	20
11	18	—	1	—	4	14	14	—	—	—	—	33	69	108	53	17	32
12	5	—	—	—	—	—	—	—	—	—	—	5	14	16	9	3	10
13	21	—	—	1	3	12	12	—	—	—	—	32	102	90	38	17	60
14	12	—	—	—	1	4	4	2	—	—	—	27	80	75	27	14	29
15	186	—	2	—	93	17	90	76	27	1	1	394	1227	1302	521	205	369
16	57	—	1	—	31	13	43	24	4	1	1	117	379	39	160	61	88

[1]) 9 лѣтъ назадъ сгорѣло 10 дворовъ.

[2]) Въ 1883 году сгорѣло 4 двора.

[3]) Въ 1883 году сгорѣло 3 двора.

...ника.	На дес. надѣла.	Доходы съ общ. статей.	Качество почвы.	Разстояніе ближайшаго поля отъ усадьбы.	Разстояніе отдаленнѣйшаго поля отъ усадьбы.	Особенности расположенія надѣла.	№№ общинъ.
130	131	132	133	134	135	136	
3 5	4 3	329	Черноземъ.	—	2	Пахат. въ особнякѣ. Покосъ въ 2 мѣст. на берегу Сейма, подходитъ къ усадьб.	1
—	—	—	—	—	—	—	—
5 1	4 3	165	Черноземъ.	2	3	Пашня въ отдѣл. особнякахъ. Покосъ у № 2 въ одномъ мѣстѣ; у № 3 въ 3-хъ.	2
3 9	4 4	—	Черноземъ.	2	3	Усадьбы во время сильныхъ вѣтровъ заносятся пескомъ.	3
—	—	—	—	—	—	—	—
2 8	3 4	—	Черноземъ и песокъ.	1	2	Особнякъ.	4
5 3	3 5	—	Черноземъ и песокъ.	1	2	Особнякъ.	5
2 8	3 4	—	Черноземъ и песокъ.	1	2	Особнякъ.	6
0 4	4 4	—	Черноземъ.	1 1/2	2	Особнякъ.	7
0 7	6 6	—	Черноземъ.	1 1/2	3	2 особняка.	8
3 3	5 5	—	Черноземъ.	1 1/2	2	Особнякъ.	9
2 3	5 8	—	Черноземъ и песокъ.	—	1	2 особняка.	10
9 3	3 5	—	Черноземъ и песокъ.	—	1	Особнякъ.	11
8 7	4 3	—	Черноземъ.	—	1 1/2	Особнякъ.	12
8 5	6 6	—	Черноземъ.	—	2	Особнякъ.	13
4	6 3	—	Черноземъ.	—	1	Особнякъ.	14
1	3 4	200	Черноземъ.	—	3	Вся земля въ особнякѣ. Лугъ и конопляникъ заливаетъ водой.	15
3 1	2 3	—	Черн. и суглинокъ.	—	1	Пахат. въ 2-хъ мѣстахъ. Покосъ заливной.	16

№№ селеній по порядку	№№ по порядку	Названіе волостей, селеній и общинъ.	Разряды крестьянъ.	Разстояніе селенія отъ: Уѣзднаго города.	Станціи желѣзн. дороги.	Школы.	Душъ мужскаго пола по X ревизіи.	Число дворовъ.	Крестьянск... наличн... 18.. ...скаго пола.	Изъ нихъ работниковъ.
1	2	3	4	5	6	7	8	9	[illegible]	13
[illegible]	[illegible]	Тоже	соб. б. Воропонова	„	„	„	63	31	75	[illegible]
[illegible]	[illegible]	Тоже	государ. четвертные.	„	„	„	140	62	107	[illegible]
[illegible]	[illegible]	[illegible]	государ. четвертные.	25	8	12	8	6	16	[illegible]
[illegible]	[illegible]	Тоже	гос. душ. б. Трифонова	„	„	„	4	3	8	[illegible]
[illegible]	[illegible]	Тоже	соб. б. Воропонова и Черепова	„	„	„	163	96	[illegible]	[illegible]
		Итого по волости		—	—	—	1937	1085	[illegible]	[illegible]
		Въ томъ числѣ:	государ. четвертные.	—	—	—	148	68	[illegible]	[illegible]
			государ. душевые	—	—	—	558	273	[illegible]	[illegible]
			собственники	—	—	—	1163	648	[illegible]	[illegible]
			безнадѣльные	—	—	—	68	46	[illegible]	[illegible]

1) [illegible] только 1 дворъ.
2) [illegible]
3) [illegible]

о г.	Изъ общаго числа домохоз. сколько безнадѣльныхъ.			Выселившихся.				Семей переселившихся съ промышленными цѣлями.	Сколько лицъ, не привалежащихъ къ данному обществу, проживаютъ въ чертѣ крестьян. оѣдлости.		Рабочая сила семей.								№№ общинъ.
				Семей до 1878 года включительно.	Съ 1879 года по 1884 годъ включительно.						Безъ работника.		Съ 1-мъ работникомъ.		Съ 2—3 работниками.		Болѣе 3-хъ работн.		
всего обоего пола.	Дворовъ.	Душъ мужскаго пола.	Душъ женскаго пола.		Семей.	Мужскаго пола.	Женскаго пола.		муж.	жен.	Число.	У нихъ д. об. пола.	Число.	У нихъ д. об. пола.	Число.	У нихъ д. об. пола.	Число.	У нихъ д. об. пола.	
4	15	16	17	18	19	20	21	22	23	24	25	26	27	28	29	30	31	32	
48	1	4	3	—	2	7	5	—	—	—	—	—	22	96	9	52	—	—	17
09	6	18	15	1	—	—	—	—	—	—	9	31	28	151	24	215	1	12	18
31	—	—	—	—	—	—	—	—	—	—	1	3	3	15	2	13	—	—	19
16	—	—	—	—	—	—	—	—	—	—	—	—	2	11	1	5	—	—	20
88	12	27	27	1	—	—	—	1	10	13	9	40	53	285	33	251	1	12	21
9201	112	287	246	4	6	18	15	1	185	175	69	256	560	2766	380	2911	26	328	
449	6	18	15	1	—	—	—	—	—	—	10	34	31	166	26	228	1	12	
1787	5	13	8	—	2	6	8	—	—	—	13	57	135	680	108	831	13	179	
5094	55	148	121	3	4	12	7	1	—	—	41	151	362	1811	283	1765	12	137	
219	46	108	102	—	—	—	—	—	—	—	5	14	28	109	13	87	—	—	

Обрабатываютъ наймомъ.	Снимаютъ свой надѣлъ.
54	5[illegible]
12	
9	
—	
—	
7	
118	
9	
27	
77	
—	

...ство: общему числу. 56	Купчія земли. Число дворовъ имѣющихъ купчія земли. 57	Общее количество десятинъ купчей земли. 58	АРЕНДА ЗЕМЕЛЬ ВНѢНАДѢЛЬНЫХЪ. Подъ озимый посѣвъ. Десятинъ. 59	На сумму. 60	Средняя плата за 1 десятину. 61	Maximum за дес. 62	Minimum за дес. 63	Подъ яровой посѣвъ. Десятинъ. 64	На сумму. 65	Средняя плата за 1 десятину. 66	Maximum за дес. 67	Minimum за дес. 68	Покосу. Десятинъ. 69	На сумму. 70	Средняя плата за 1 десятину. 71	Maximum за дес. 72	Minimum за дес. 73	№ № общинъ.
13 3	—	—	0 7	12	16	16	16	0 7	9	12 6	12 6	12 6	0 5	8	16	16	16	17
1 8	27	468 8	3 8	105	30	30	30	5 2	65	12 3	13	12	—	—	—	—	—	18
—	6	82 1	—	—	—	—	—	—	—	—	—	—	—	—	—	—	—	19
—	—	—	—	—	—	—	—	—	—	—	—	—	—	—	—	—	—	20
4 8	—	—	—	—	—	—	—	0 3	3	10	10	10	0 8	10	20	20	20	21
39	56	622 4	142 7	3379	23 6	30	12	128	2591	20 2	26	10	266 4	4921	18 5	25	12	
1 6	33	550 9	3 5	105	30	30	30	5 2	65	12 5	13	12	—	—	—	—	—	
3	9	20 8	91	2204	24 2	30	12	35 8	808	22 4	26	15	18 3	381	21 3	25	15	
4 5	14	50 7	44 7	984	22	30	16	82	1615	19 7	25	12 4	241 9	4438	18 3	25	12	
—	—	—	3 5	86	24 5	28	20	5	103	20 6	24	15	6	102	17	20	12	

1 80 руб.+отработки: скосить и свозить 60 десят. луга.

№	АРЕНДА ЗЕМЕЛЬ ВНѢНАДѢЛЬНЫХЪ.														Посѣвъ на десятину въ четверикахъ.		Урожай сам сколько:	
	За отработки десятинъ.			Аренда на года.														
	Озимаго.	Ярового.	Покосу.	Сколько домохозяевъ арендуютъ землю.	Десятинъ арендной земли на арендующ. дворъ.	Число домохоз. аренд. на года.	Десятинъ.	На сколько лѣтъ.	На сумму въ годъ.	Плата за одну посѣвную десятину.	Сколько домохозяевъ арендуютъ надѣльныя земли.	Общее количество десятинъ такой земли.	Изъ нихъ десятинъ за плату.	Всего на сумму.	Рожь.	Овса.	Рожь.	Овса.
	74	75	76	77	78	79	80	81	82	83	84	85	86	87	88	89	90	91
17	1 7	1 2	—	3	1 7	—	—	—	—	—	7	8 2	2 7	47	8	16	5 6	4
18	0 7	3 5	—	2	6 4	—	—	—	—	—	10	12 4	9 9	203	8	16	5 6	4
19	—	—	—	—	—	—	—	—	—	—	—	—	—	—	10	16	5 3	3 1
20	—	—	1 1	2	0 5	—	—	—	—	—	—	—	—	—	9	16	5 8	3 5
21	5 9	4 4	17 2	31	0 9	—	—	—	—	—	8	6 7	4 4	74	9	16	5 8	3 5
	228	167 4	19 8	516	1 8	5	139	2—12	14:0	15 3	74	130 3	84 3	1788	8 8	15 4	5 3	3 3
	0 7	3 5	—	2	6 4	—	—	—	—	—	10	12 4	9 9	203	9	16	5 4	3 5
	96 7	64 2	1 6	167	1 8	1	2 5	12	20	11 6	21	31 3	20 7	588	8 4	15	5 3	3 5
	124 8	96 4	17 2	332	1 6	4	136 5	2—5	1400	15 4	43	86 6	53 7	997	9	15 4	5 2	4
	5 8	3 3	1	15	1 6	—	—	—	—	—	—	—	—	—	—	—	—	—

---

[1]) 3 года назадъ пало 20 коровъ.

[2]) 3 года назадъ пало до 40 коровъ.

[3]) 5 лѣтъ назадъ пало 100 коровъ.

СКОТОВОДСТВО.																			
Лошадей рабочихъ.	Жеребятъ.	Коровъ.	Телятъ.	Овецъ.	Свиней.	Итого крупнаго.	Итого мелкаго.	Изъ этого числа сколько крупнаго у безземель.	Голов крупнаго скота на надѣльный дворъ.	Изъ числа надѣльн. домохоз. сколько безлошад.	Изъ числа беззем. домохоз. сколько безлошад.	% надѣльн. безлошад.	Домохозяевъ съ 1-й лош.	Тоже съ 2-мя лошадьми.	Тоже съ 3-мя лошадьми.	Тоже болѣе 3-хъ лошад.	Изъ числа надѣл. домох. скот. безъ лошад. и кор.	Изъ числа беззем. домох. скот. безъ лошад. и кор.	№ № обитат.
92	93	94	95	96	97	98	99	100	101	102	103	104	105	106	107	108	109	110	
23	3	18	12	61	33	41 [1]	109	—	1 4	16	1	53 2	6	7	1	—	11	1	1
115	30	94	54	362	145	209 [2]	591	12	3 5	10	4	17 9	10	21	11	6	6	1	1
15	5	9	9	34	20	24	68	—	4	—	—	—	—	4	1	1	—	—	1
3	3	4	5	14	4	7	26	—	2 3	—	—	—	3	—	—	—	—	—	2
136	34	93	70	334	139	229 [3]	577	12	2 6	11	8	13	36	26	14	1	8	5	2
1658	327	874	600	2059	1441	2532	4427	90	2 6	148	84	16	269	319	135	80	104	64	
180	35	103	63	396	165	283	659	12	3 6	10	4	16 1	10	25	12	7	6	1	
512	89	235	163	300	379	747	931	5	2 8	35	3	13	76	81	46	32	31	2	
997	203	525	365	1335	877	1522	2780	43	2 5	103	42	17 3	179	207	76	41	67	31	
19	—	11	9	28	20	30	57	30	—	—	35	—	4	6	1	—	—	30	

[illegible]	[illegible]	174	60	33	[illegible]
140	540	470	206	73	[illegible]
[illegible]	40	28	11	4	[illegible]
4	12	13	7	2	[illegible]
163	855	467	220	85	[illegible]

[illegible]	5402	5334	2517	972	1778
[illegible]	[illegible]	498	217	77	172
553	1701	1478	750	288	408
[illegible]	4121	3358	1550	607	1108

И.		Доходы съ общ. статей.	Качество почвы.	Разстояніе ближайшаго поля отъ усадьбы.	Разстояніе отдаленнѣйшаго поля отъ усадьбы.	Особенности расположенія надѣла.	
На работника.	На дес. надѣла.						
130	131	132	133	134	135	136	
12 8	6 1	—	Черноземъ.	—	2 1/2	Пахат. къ 3-мъ фермахъ. Покосъ к вагонъ заливаетъ.	1
16 5	3 1	—		—	2	Пашня въ особнякѣ. Покосъ заливаетъ.	1
14 6	6 8	—		—	1	--	1
14	4 2	—		—	1	Пашня въ особнякѣ. Покосъ отдѣльно.	2
13 4	4 7	205		—	4	Особнякъ. Покосъ прилегаетъ къ усадьбамъ.	2
12 1	3 9	899					
16 4	3 2	—					
10 3	3 2	200					
13 2	4 4	699					
—	—	—					

№№ селеній по порядку.	№№ общинъ по порядку.	Названіе волостей, селеній и общинъ.	Разряды крестьянъ.	Разстояніе селенія отъ: Уѣзднаго города.	Станціи желѣзн. дороги.	Школы.	Душъ мужскаго пола по X ревизіи.	Число дворовъ.	Численность населенія: Мужескаго пола. Всего.
1	2	3	4	5	6	7	8	9	10
		XIV. Грузчанская волость.							
1	1	с. Грузское	соб. К. Л. Черепова	25	12	6	685	348	1068
2	2	сл. [illegible]	соб. К. А. Черепова	27	4	4	520	264	852
3	3	д. [illegible]	соб. К. Р. Черепова	30	4	6	225	118	555
4	4	с-ко [illegible]	соб. К. Р. Черепова	20	7	5	105	59	208
5	5	сл. [illegible]	соб. К. Р. Черепова	9	[illegible]	5	68	57	120
6	6	с-ко [illegible]	соб. К. Р. Черепова	12	[illegible]	7	90	45	130
7	7	с. [illegible]	соб. [illegible]	37	—	7	212	102	304
	8	тоже	соб. [illegible]	—	—	—	90	49	150
	9	тоже	соб. [illegible]	—	—	—	30	17	46
	10	тоже	соб. [illegible]	—	—	—	25	12	39
8	11	с. [illegible]	соб. [illegible]	40	12	1	363	240	305
	12	тоже	соб. К. [illegible] Черепова	—	—	—	90	46	137
	13	тоже	соб. [illegible]	—	—	—	40	29	58
	14	тоже	соб. [illegible]	—	—	—	21	18	32
	15	тоже	соб. [illegible]	—	—	—	17	27	39
	16	тоже	соб. [illegible]	—	—	—	22	7	21
	17	тоже	соб. [illegible]	—	—	—	28	22	49
	18	тоже	соб. [illegible]	—	—	—	17	25	40
	19	тоже	соб. [illegible]	—	—	—	30	27	61
	20	тоже	соб. [illegible]	—	—	—	24	7	25

тьянскаго си 1884 г.		Изъ общаго числа домохоз. сколько безнадѣльныхъ.			Выселившихся.				Семей переселившихся съ приложенными цѣлями.	Сколько лицъ, не принадлежащихъ къ данному обществу, проживаютъ изъ чертѣ крестьян. осѣдлости.		Рабочая сила семей.								№ № общинъ.
					Семей до 1878 года включительно.	Съ 1879 года по 1884 годъ включительно.						Безъ работника.		Съ 1-мъ работникомъ.		Съ 2—3 работниками.		Болѣе 3-хъ работн.		
Изъ нихъ работницъ	Всего обоего пола.	Дворовъ.	Душъ мужскаго пола.	Душъ женскаго пола.		Семей.	Мужскаго пола.	Женскаго пола.		муж.	жен.	Число.	У нихъ д. об. пола.	Число.	У нихъ д. об. пола.	Число.	У нихъ д. об. пола.	Число.	У нихъ д. об. пола.	
13	14	15	16	17	18	19	20	21	22	23	24	25	26	27	28	29	30	31	32	
491	2092	28	86	64	—	—	—	—	—	5	8	13	61	198	1003	132	974	5	51	1
377	1618	21	74	50	2	—	—	—	—	8	8	10	39	154	825	94	683	6	71	2
151	711	2	6	8	—	—	—	—	—	—	—	6	22	61	351	45	323	1	15	3
95	401	—	—	—	—	—	—	—	—	—	—	—	—	27	145	29	210	3	46	4
59	232	—	—	—	—	—	—	—	—	—	—	1	1	18	96	17	124	1	11	5
56	248	5	16	17	—	—	—	—	—	—	—	1	1	29	134	15	113	—	—	6
151	606	2	3	4	—	2	7	3	—	—	—	5	16	65	339	29	210	3	41	7
61	307	2	10	8	—	—	—	—	—	—	—	2	8	30	157	17	142	—	—	8
28	100	1	2	2	—	—	—	—	—	—	—	—	—	11	57	6	43	—	—	9
20	72	1	3	3	—	—	—	—	—	—	—	1	6	4	16	7	50	—	—	10
278	1193	24	61	62	—	—	—	—	—	—	—	4	12	99	538	75	625	2	18	11
70	296	3	8	11	—	—	—	—	—	—	—	2	6	23	120	20	160	1	10	12
24	111	3	6	5	—	—	—	—	—	—	—	1	3	12	63	6	45	—	—	13
16	62	1	1	1	—	—	—	—	—	—	—	—	—	12	58	1	4	—	—	14
38	167	4	12	13	—	—	—	—	—	—	—	2	5	11	53	13	94	1	15	15
12	48	1	2	1	—	—	—	—	—	—	—	—	—	3	8	4	40	—	—	16
23	97	3	7	8	—	—	—	—	—	—	—	—	—	4	18	5	44	2	35	17
18	89	1	2	—	—	—	—	—	—	—	—	—	—	7	44	6	45	—	—	18
39	48	26	109	—	—	—	—	—	—	—	—	—	—	6	29	8	56	3	36	19
11	33	10	58	1	5	3	—	—	—	—	—	—	—	—	—	3	24	1	14	20

№ общинъ	Грамотность: Число грамотныхъ м.	Грамотность: Число грамотныхъ ж.	Грамотность: Число учащихся м.	Грамотность: Число учащихся ж.	Грамотность: Число семей съ грамотными.	Грамотность: Число семей съ учащими.	Землевладѣніе. Десятинъ надѣльной земли: Удобной и сѣнокосной.	Сѣнокосной.	Выгонной.	Лѣсной.	Итого удобной.	Неудобной.	Число всѣхъ домохозяевъ имѣющихъ надѣлъ.	Размѣръ надѣла: На надѣльный дворъ.	На ревизскую душу.	На наличную душу муж. пола.	На работника.	На душу обоего пола (наименьшій размѣръ).	Изъ числа домохозяевъ: Обрабат. землю собственнымъ инвентаремъ.	Обрабатываютъ наймомъ
	23	24	25	26	27	28	39	40	41	42	43	44	45	46	47	48	49	50	53	5
1	44	—	28	—	16	27	1477	70	21	—	1568	24	320	4	2	1	3	0	271	
2	20	—	—	—	18	—	928	2	5	—	935	11	240	3	1	1	2	0	208	
3	12	—			11	—	489	—	3	—	493	12	111	4	2	1	2	0	97	
4	2	—	—	—	2	—	219	8	3	—	231	—	59	3	2	1	2	0	5	
5	1	—		—	1		58	7	1	—	62	—	37	1	0	0	1	0		
6	2		1		2	1	78	—	3	—	81	—	40	2	0	0	1	0		
7	6				4	—	303	—	0	—	303	—	100	3	1	1	2	0		
8	9				9		171	—	0	—	171	—	47	3	1	1	2	0		
9	2	—	—	—	2	—	63	—	0	—	63	—	16	3	2	1	2	0		
10	4			—	4	—	49	—	0	—	50	—	11	4	2	1	2	0	8	
11	37	1	4	—	29	4	841	16	—	—	857	—	156	5	2	1	3	0	12	
12	11	—	1	—	10	1	217	6	—	—	223	—	43	5	2	1	3	0	12	
13	8	1	—	—	2		83	2	—	—	85	—	16	5	2	1	2	0	12	
14			—	—	—	—	41	—	—	—	41	—	12	3	2	1	3	0	6	
15	7				6	—	134	14	—	—	148	—	23	6	2	1	3	0	16	
16			—	—	—	—	41	—	—	—	41	—	6	6	2	1	3	0	13	
17	10	—	—		7		48	8	—	—	56	—	8	7	2	1	2	0	10	
18	1		—	—	1	—	66	—	—	—	66	—	12	5	2	1	2	0	8	
19	7	—			5	—	51	4	—	—	56	—	17	3	2	0	1	0	12	
20	—	—			—	—	52	—	—	—	52	9	6	8	2	2	4	0	13	

Примѣчанія къ условіямъ аренды. №№ общинъ: 1) Выпасъ за отработокъ — по 5 дней отъ скот 15 берк свекловины. **2)** 1-е условіе изъ $^1/_2$, сѣмена пополамъ; вывезти 40 возовъ навоза, 1 курицу и 10 я 5 копенъ хлѣба, 1 курицу и 10 яицъ; или же въ другой экономіи изъ $^1/_2$, по 1 рабочему дню отъ деся ржи скосить, связать, свозить и сложить, за лошадь $^3/_4$ десят. **4)** См. № 3. **5)** Выпаса 60 дес. за отраб **6)** См. № 3. **7—10)** Изъ $^1/_2$, сѣмена пополамъ, 5 подводъ подъ бураки. **11—24)** 1-е условіе изъ $^1/_2$, сѣ экономію $1^1/_2$ десят., сѣмена пополамъ; 5 подводъ и 5 рабочихъ дней. Подъ выпасъ берутъ толоку по 3

а надѣльн. въ сколько:		Купчія земли.		АРЕНДА ЗЕМЕЛЬ ВНѢНАДѢЛЬНЫХЪ.														№ № общинъ.
				Подъ озимый посѣвъ.					Подъ яровой посѣвъ.					Покосу.				
Сдаютъ свой надѣлъ.	% сдающихъ надѣлъ къ общему числу.	Число дворовъ имѣющихъ купчія земли.	Общее количество десятинъ купчей земли.	Десятинъ.	На сумму.	Средняя плата за 1 десятину.	Maximum за дес.	Minimum за дес.	Десятинъ.	На сумму.	Средняя плата за 1 десятину.	Maximum за дес.	Minimum за дес.	Десятинъ.	На сумму	Средняя плата за 1 десятину.	Maximum за дес.	Minimum за дес.	
55	56	57	58	59	60	61	62	63	64	65	66	67	68	69	70	71	72	73	
9	10	3 1	1	1 5	—	—	—	—	—	—	—	—	—	—	2 5	44	17 6	20	14	1
31	1	0 4	—	—	—	—	—	—	—	—	—	—	—	—	—	—	—	—	—	2
14	2	1 8	—	—	—	—	—	—	—	—	—	—	—	—	—	—	—	—	—	3
2	—	—	—	—	—	—	—	—	—	—	—	—	—	—	—	—	—	—	—	4
6	—	—	—	—	—	—	—	—	—	—	—	—	—	—	—	—	—	—	—	5
5	5	12 5	—	—	—	—	—	—	—	—	—	—	—	—	—	—	—	—	—	6
9	4	4	9	36 2	28 8	464 5	16 1	19	14	27 8	464	16 7	19	14	—	—	—	—	—	7
1	2	4 3	—	—	11	198	18	18	18	14	229	16 4	18	17	—	—	—	—	—	8
1	2	12 5	1	2	4 5	72	16	16	16	6 5	103	15 8	17	14	—	—	—	—	—	9
1	—	—	—	—	0 2	4	20	20	20	5 2	75	14 4	18	14	—	—	—	—	—	10
10	3	1 9	—	—	1	18	—	—	—	1	18	—	—	—	—	—	—	—	—	11
6	1	2 3	—	—	—	—	—	—	—	—	—	—	—	—	—	—	—	—	—	12
4	1	6 2	—	—	—	—	—	—	—	—	—	—	—	—	—	—	—	—	—	13
4	—	—	—	—	—	—	—	—	—	—	—	—	—	—	—	—	—	—	—	14
3	2	8 7	—	—	1 5	24	16	16	16	2	29	14 5	20	12	—	—	—	—	—	15
2	—	—	—	—	—	—	—	—	—	—	—	—	—	—	—	—	—	—	—	16
1	—	—	—	—	—	—	—	—	—	—	—	—	—	—	—	—	—	—	—	17
—	—	—	—	—	—	—	—	—	—	—	—	—	—	—	—	—	—	—	—	18
3	—	—	—	—	—	—	—	—	—	—	—	—	—	—	—	—	—	—	—	19
1	—	—	—	—	—	—	—	—	—	—	—	—	—	—	—	—	—	—	—	20

и яровое изъ 1/2, сѣмена экономическія, при этомъ вывезти 40 возовъ навоза, 1 курицу и „очистить“ съ 1/2, 1 пѣшій мужской день и 2 конныхъ изъ своей части. 3) Изъ 1/3, сѣмена пополамъ, смолотить изъ своей части. Всѣмъ обществомъ взяли выпасъ на слѣдующихъ условіяхъ: за корову должно 1/2 дес. есят. луга скосить, вполнѣ убрать 9 десят. ржи; вспахать 15 десят. Распашную на условіяхъ см. № нъ и 8 подводъ; 2-е изъ 1/3, сѣмена крестьянъ; 3-е изъ „пятой борозды“ это значитъ себѣ 1 дес тину.

СКОТОВОДСТВО.																	№ № обм.
Коров.	Телят.	Овец.	Свиней.	Итого крупнаго.	Итого мелкаго.	Изъ этого числа сколько крупнаго у безземель.	Голов крупнаго скота на надѣльный дворъ.	Изъ числа надѣльн. домохоз. сколько безлошад.	Изъ числа беззем. домохоз. сколько безлошад.	% надѣльн. безлошад.	Домохозяевъ съ 1-ю лош.	Тоже съ 2-мя лошадьми.	Тоже съ 3-мя лошадьми.	Тоже болѣе 3-хъ лошад.	Изъ числа надѣл. домох. скот. безъ лошад. и кор.	Изъ числа беззем. домох. скот. безъ лошад. и кор.	
94	95	96	97	98	99	100	101	102	103	104	105	106	107	108	109	110	
26	158	91	1310	269	773	1796	19	24	49	24	15₈	73	112	58	32	44	15	1
50	108	59	900	228	558 [1]	1287	11	23	32	23	13₈	41	110	48	10	30	17	2
36	41	29	454	118	244 [2]	637	—	22	16	2	14₄	18	51	23	3	14	2	3
15	41	26	269	69	151	379	—	26	2	—	3₄	11	40	5	1	2	—	4
6	17	20	110	35	90	171	—	24	6	—	16₈	3	14	13	1	6	—	5
12	22	20	103	16	75	151	1	19	10	5	25	13	11	6	—	9	4	6
19	52	26	385	68	238	498	—	23	13	2	13	17	50	12	8	11	2	7
7	30	16	147	28	110	198	4	22	3	1	6₃	11	32	1	1	2	—	8
2	6	3	62	15	36	82	—	23	3	1	18₆	2	7	2	2	3	1	9
9	7	3	74	18	35	104	—	32	1	1	9₁	1	4	3	2	1	1	10
53	141	95	482	144	470	774	13	29	13	21	8₃	25	71	36	14	9	15	11
11	23	18	124	28	101	181	1	23	7	3	16₃	8	18	6	4	6	2	12
15	12	9	44	14	45	82	4	26	5	2	31₃	1	5	4	2	2	1	13
4	4	1	27	3	22	35	3	16	4	—	33₃	2	6	—	1	3	—	14
11	33	17	112	26	93	166	8	37	5	2	21₇	4	5	4	7	3	—	15
—	3	3	23	5	12	31	—	2	2	1	—	2	—	1	1	1	1	16
4	10	5	34	12	31	55	2	36	1	3	—	1	1	3	2	1	1	17
1	10	8	52	10	37	71	—	31	—	1	—	3	5	2	2	—	1	18
9	11	12	47	14	45	82	—	26	3	—	17₆	2	8	2	2	3	—	19
—	3	1	18	6	14	25	—	23	1	1	—	2	1	1	1	1	1	20

№ № селений.	Постройки.				Промыслы.			Заведения.			Казенных оседлых душ.	Платежи				
	Число домохозяев, имеющих изб.	Домов крытых иным	Ведомостных. Надъемных.	Ведомостных. Безнадъемных.	Число мужчин занимающ. мест. пром.	Число мужчин занимающ. отход. пром.	Сколько семей занимаются промыслами.	Промышленных.	Трактиров и кабаков.	Лавок.		Выкуп. платежей, оброч. подати или оброку.	Государст. платежей.	Земских.	Волостных.	Сельских.
	111	112	113	114	115	116	117	118	119	120	121	122	123	124	125	126
1	240	—	1 [1]	7	109	155	236	21	8	8	696	3520	1991	788	251	489
2	252	—	8 [2]	5	134	89	188	23	1	1	516	2064	1452	471	186	209
3	109	—	2	2	64	19	64	10	1	—	228	1134	651	238	82	107
4	59			—	5	—	4	10	—	—	109	529	311	121	39	100
5	88		4	—	1	22	21	1	1	—	72	119	195	48	25	61
6	44	1	8		88	6	88	—	—	—	82	156	242	51	32	15
7	99		8		59	5	54	15	—	1	213	672	591	168	68	57
8	45		4		17	2	11	8		—	87	384	246	87	28	28
9	10		1		9	4	8	3		—	29	142	82	31	10	11
10	14				9	2	9	5	—	—	15	112	44	24	8	12
11	170		1 [3]	8	101	47	108	21	3	3	372	1932	1066	426	119	275
12	13			1	10	10	20	3	—	—	93	495	267	118	29	54
13	17		1	1	7	7	18	—	—	—	41	167	117	44	13	22
14	11	—	1		4	1	5	1	—	—	7	114	23	14	6	5
15	26	—	—	1	17	11	29	3	—	—	55	334	160	69	18	54
16	—	—	—	—	5	4	7	—	—	—	5	93	17	19	5	8
17	—	—	—	—	8	8	10	5	—	—	16	126	48	27	9	17
18	—	—	—	1	1	6	5	1	—	—	18	149	54	31	10	19
19	—	—	—	—	4	15	11	—	—	—	42	124	116	33	13	22
20	—	—	—	—	1	1	2	—	—	—	15	118	44	22	8	6

[1]) Два домохозяина имеют по 30 дворов.

[2]) В 1881 году имели по 7 дворов.

[3]) В 1883 году имеет 26 дворов.

На дес. надѣла.	Доходы съ общ. статей.	Качество почвы.	Разстояніе ближайшаго поля отъ усадьбы.	Разстояніе отдаленнѣйшаго поля отъ усадьбы.	Особенности расположенія надѣла.	№№ общинъ.
130	131	132	133	134	135	
45	500		0	5	Прогонъ стѣсненъ линіею ж. д. пересекающей поля—гоняютъ въ обходъ.	1
47	300		0	4	—	2
45	—		0	4 1/4	—	3
47	—		0	1 1/2	—	4
72	70		0	1	Всѣ угодья въ 3 кускахъ.	5
60	—		0	1	—	6
51	150		0	1	—	7
45	—		0	1	—	8
44	—		0	1	—	9
40	—		0	1	—	10
45	600		—	—	—	11
43	—		—	—	—	12
43	—		—	—	—	13
39	—		—	—	—	14
43	—		—	—	—	15
34	—		—	—	—	16
40	—		—	—	—	17
40	—		—	—	—	18
55	—		—	—	Надѣлъ въ 4 участкахъ.	19
38	—		—	—	Надѣлъ въ 5 участкахъ.	20

Черезполосица.

№ №	Названіе волостей, селеній и общинъ.	Разряды крестьянъ.	Разстояніе селенія отъ: уѣзднаго города.	Станціи желѣзн. дороги.	школы.	Душъ мужскаго пола по X ревизіи.	Число дворовъ.	
1	2	3	4	5	6	7	8	9
11	[illegible]	соб. б. Булгакова . . .	„	„	„	30	14	
12	[illegible]	соб. б. Каменева и Яцына .	„	„	„	20	9	
13	[illegible]	соб. б. Сланецкой . . .	„	„	„	12	13	
14	[illegible]	соб. б. Яцыной (дар. над.) .	„	„	„	12	6	
15	[illegible]	госуд. душ. б. помѣщичьи .	„	„	„	14	10	
16	[illegible]	госуд. душ. б. помѣщичьи .	„	„	„	10	6	
17	[illegible]	госуд. душ. б. помѣщичьи .	„	„	„	11	4	
	Итого по волости		—	—	—	2870	1448	
	Въ томъ числѣ	собственники	—	—	—	2823	1422	
		дарственные	—	—	—	12	6	
		государ. душевые . . .	—	—	—	35	20	

---

1) Въ

2) За по

3) За 10

...аго 84 г.	Изъ общаго числа домохоз. сколько безнадъльныхъ.			Выселившихся.				Семей переселившихся съ промышленными цѣлями.	Сколько лицъ, не принадлежащихъ къ данному обществу, проживаютъ въ чертѣ крестьян. осѣдлости.		Рабочая сила семей.								№ № общинъ.
					Съ 1879 года по 1884 годъ включительно.						Безъ работника.		Съ 1-мъ работникомъ.		Съ 2—3 работниками.		Болѣе 3-къ работн.		
Всего обоего пола.	Дворовъ.	Душъ мужскаго пола.	Душъ женскаго пола.	Семей до 1878 года включительно.	Семей.	Мужскаго пола.	Женскаго пола.		муж.	жен.	Число.	Изъ нихъ д. об. пола.	Число.	Изъ нихъ д. об. пола.	Число.	Изъ нихъ д. об. пола.	Число.	Изъ нихъ д. об. пола.	
14	15	16	17	18	19	20	21	22	23	24	25	26	27	28	29	30	31	32	
97	5	17	11	—	—	—	—	—	—	—	—	—	7	32	7	65	—	—	21
50	5	12	8	—	—	—	—	—	—	—	1	5	6	27	2	18	—	—	22
67	5	16	12	—	—	—	—	—	—	—	—	—	9	40	4	27	—	—	23
32	—	—	—	—	—	—	—	—	—	—	—	—	3	16	3	16	—	—	24
67	1	4	2	—	—	—	—	—	—	—	—	—	5	22	4	32	1	13	25
27	—	—	—	—	—	—	—	—	—	—	2	5	2	8	2	14	—	—	26
35	—	—	—	—	—	—	—	—	—	—	—	—	2	17	2	18	—	—	27
8992	122	353	293	2	2	7	3	—	13	16	51	190	811	4240	557	4209	29	353	
8831	121	349	291	2	2	7	3	—	13	16	49	185	799	4177	546	4129	28	340	
32	—	—	—	—	—	—	—	—	—	—	—	—	3	16	3	16	—	—	
129	1	4	2	—	—	—	—	—	—	—	2	5	9	47	8	64	1	13	

№№ общинъ.	Грамотность.						Землевладѣніе. Десятинъ надѣльной земли.							Размѣръ надѣла.						...числа ... хозяевъ ...	
	Число грамотныхъ. м.	Число грамотныхъ. ж.	Число учащихся. м.	Число учащихся. д.	Число семей съ грамотными.	Число семей съ учащимися.	Усадебной и пахотной.	Сѣнокосной.	Выгонной.	Лѣсной.	Итого удобной.	Неудобной.	Число всѣхъ домохозяевъ имѣющихъ надѣлъ.	На надѣльный дворъ.	На ревизскую душу.	На налич. душу муж. пола.	На работника.	На душу обоего пола.	[illegible]	[illegible]	Обрабатываютъ наймомъ.
	33	34	35	36	37	38	39	40	41	42	43	44	45	46	47	48	49	50	[illegible]	53	54
21	5	—	—	—	4	—	58	—	—	—	58	2	9	6_4	1_9	1_6	2_3	0_3	[illegible]	8	1
22	1	—	—	—	1	—	26_7	10	2	—	38_7	—	4	9_7	1_9	2_4	3_8	1_1	[illegible]	2	2
23	4	—	—	—	2	—	18_3	—	—	—	18_3	—	8	2_3	1_5	1	1_2	0_5	[illegible]	4	4
24	—	—	—	—	—	—	7	0_2	—	—	7_2	0_7	6	1_2	0_6	0_4	0_8	0_7	[illegible]	4	2
25	4	—	—	—	3	—	37_3	—	—	—	37_3	—	9	4_1	2_7	1_1	2_1	0_6	[illegible]	8	—
26	—	—	—	—	—	—	26_5	—	—	—	26_5	—	6	4_4	2_7	2	4_4	1	[illegible]	5	—
27	—	—	—	—	—	—	22_5	—	—	—	22_5	—	4	5_6	2	1_3	2_5	0_6	[illegible]	4	—
	219	2	36	—	180	35	5606_2	148_9	41_2	—	5796_4	59_1	1326	4_4	2	1_3	2_6	0_6	$16_{[illegible]}$	1139	
	215	2	36	—	177	35	5512_9	148_7	41_3	—	5702_9	58_4	1301	4_4	2	1_3	2_6	0_6	16_9	1118	
	—	—	—	—	—	—	7	0_2	—	—	7_2	0_7	6	1_2	0_6	0_4	0_8	0_2	$1_{[illegible]}$	4	
	4	—	—	—	3	—	86_3	—	—	—	86_3	—	19	4_3	2_5	1_4	2_6	0_7	8_1	17	

[illegible] №№ общинъ: 27—27) 1-е условіе: изъ $^1/_3$, сѣмена попол

надѣльн. сколько:		Купчія земли.		АРЕНДА ЗЕМЕЛЬ ВНѢНАДѢЛЬНЫХЪ.													№ № общинъ.
				Подъ озимый посѣвъ.					Подъ яровой посѣвъ.					Покосу.			
Сдаютъ свои надѣлъ.	% сдающихъ надѣлъ къ общему числу.	Число дворовъ имѣющихъ купчія земли.	Общее количество десятинъ купчей земли.	Десятинъ.	На сумму.	Средняя плата за 1 десятину.	Maximum за дес.	Minimum за дес.	Десятинъ.	На сумму.	Средняя плата за 1 десятину.	Maximum за дес.	Minimum за дес.	Десятинъ.	На сумму	Средняя плата за 1 десятину.	Maximum за дес.	Min.mum за дес.	
55	56	57	58	59	60	61	62	63	64	65	66	67	68	69	70	71	72	73	
—	—	—	—	—	—	—	—	—	—	—	—	—	—	—	—	—	—	—	21
—	—	1	0₂	—	—	—	—	—	—	—	—	—	—	—	—	—	—	—	22
—	—	—	—	—	—	—	—	—	—	—	—	—	—	—	—	—	—	—	23
—	—	—	—	—	—	—	—	—	—	—	—	—	—	—	—	—	—	—	24
1	„	—	—	2₅	40	16	16	16	2	24	12	12	12	—	—	—	—	—	25
1	„	—	—	—	—	—	—	—	—	—	—	—	—	—	—	—	—	—	26
—	—	—	—	—	—	—	—	—	—	—	—	—	—	—	—	—	—	—	27
35	2₆	12	39₉	49₅	820₅	16₆	20	14	58₅	939	16₁	18	12	2₅	44	17₆	20	14	
33	2₅	12	39₉	47	780₅	16₆	20	14	56₅	915	16₂	18	12	2₅	44	17₆	20	14	
—	—	—	—	—	—	—	—	—	—	—	—	—	—	—	—	—	—	—	
2	10₅	—	—	2₅	40	16	16	16	2	24	12	12	12	—	—	—	—	—	

3 рабочихъ дня; 2-е условіе: изъ ½, сѣмена крестьянъ и вывезти 10 возовъ навоза.

№ № общинъ.	АРЕНДА ЗЕМЕЛЬ ВНѢНАДѢЛЬНЫХЪ.														Посѣв	
	За отработки десятинъ.			Аренда на годъ.											десятинъ	
	Озимаго.	Яроваго.	Покосу.	Сколько домохозяинъ арендуетъ земли.	Десятинъ арендной земли на арендующ. дворъ.	Число домохоз. аренд. ее годъ.	Десятинъ.	На сколько лѣтъ.	На сумму въ годъ.	Плата за одну по-мѣщичью десятину.	Сколько домохозяинъ арендуетъ надѣльныя земли.	Общее количество десятинъ такой земли.	Изъ нихъ десятинъ за плату.	Итого на сумму.	Рожи.	четверик.
	74	75	76	77	78	79	80	81	82	83	84	85	86	87	88	89
21	3	4	—	5	1	—	—	—	—	—	—	—	—	—	8	16
22	2	2	—	2	2	—	—	—	—	—	—	—	—	—	8	16
23	3	3	—	4	1	—	—	—	—	—	—	—	—	—	8	16
24	3	3	—	3	2	—	—	—	—	—	—	—	—	—	8	16
25	6	6	—	7	1	—	—	—	—	—	—	—	—	—	8	16
26	1	5	—	5	1	—	—	—	—	—	—	—	—	—	8	16
27	4	5	—	5	1	—	—	—	—	—	—	—	—	—	8	16
	536	531	—	727	1	—	—	—	—	—	26	78	22	268	8	16
	511	511	—	707	1	—	—	—	—	—	26	781	22	268	8	16
		25	—	3	2	—	—	—	—	—	—	—	—	—	8	16
			—	17	1	—	—	—	—	—	—	—	—	—	8	16

Примѣчанія къ

К О Т О					В	О Д		С Т В			О			
Телятъ.	Овецъ.	Свиней.	Итого крупнаго.	Итого мелкаго.	Изъ этого числа сколько крупнаго у безземель.	Головъ крупнаго скота на надѣльный дворъ.	Изъ числа надѣльн. домохоз. сколько безлошад.	Изъ числа беззем. домохоз. сколько безлошад.	% надѣльн. безлошад.	Домохозяевъ съ 1-ю лош.	Тоже съ 2-мя лошадьми.	Тоже съ 3-мя лошадьми.	Тоже болѣе 3-хъ лошад.	Изъ числа надѣл. домох. скол. безъ лошад. и кор.	Изъ числа беззем. домох. скол. безъ лошад. и кор.	№ № общинъ.
95	96	97	98	99	100	101	102	103	104	105	106	107	108	109	110	
5	24	14	24	47	3	2 3	1	4	—	3	3	3	—	1	3	21
4	22	3	10	30	3	1 7	2	5	—	—	2	—	—	1	2	22
7	30	12	23	51	5	2 3	4	3	—	1	2	1	2	3	2	23
1	18	2	9	22	—	1 5	2	—	—	1	2	1	—	2	—	24
6	38	12	31	63	—	3 4	1	1	—	1	4	2	1	1	1	25
2	23	5	16	35	—	2 7	1	—	—	—	4	—	1	1	—	26
4	18	6	16	34	—	4	—	—	—	—	3	—	1	—	—	27
491	4950	1180	3309	7037	77	24	187	106	141	246	571	237	101	160	72	
478	4853	1155	3237	6883	77	24	183	105	141	244	558	234	98	156	71	
1	18	2	9	22	—	1 5	2	—	—	1	2	1	—	2	—	
12	79	23	63	132	—	3 3	2	1	10 5	1	11	2	3	2	1	

№№ общинъ.	Постройки. Число домохозяевъ, имѣющихъ избы.	Домовъ крытыхъ подъ глину.	Бездомовныхъ. Надѣльныхъ.	Безнадѣльныхъ.	Промыслы. Число мужчинъ занимающ. мѣстн. пром.	Число мужчинъ занимающ. отход. пром.	Сколько семей занимающихся промыслами.	Заведенія. Промышленныхъ.	Трактировъ и кабаковъ.	Лавокъ.	Количество надѣльныхъ душъ.	Недоим. казенной, земск. [illegible] подати или оброку.	Государст. [illegible]	[illegible]	[illegible]	[illegible]
	111	112	113	114	115	116	117	118	119	120	121	122	123	124	125	126
21	14	—	—	—	5	11	11	2	—	—	17	134	51	27	20	4
22	5	—	—	4	5	3	3	—	—	—	12	91	35	14	6	4
23	10	—	—	3	6	7	9	—	—	—	4	40	13	14	4	4
24	6	—	—	—	4	1	4	—	—	—	—	—	1	7	4	4
25	9	—	—	1	2	1	3	1	—	—	10	43	35	19	5	18
26	6	—	—	—	1	1	2	—	—	—	6	31	22	13	3	9
27	4	—	—	—	—	—	—	—	—	—	4	36	14	10	3	10
	1391	1	24	29	626	444	960	181	14	18	2701	12840	7888	2990	904	1040
	1366	1	24	28	619	441	860	182	14	18	2741	12740	7816	2880	870	1008
	6	—	—	—	4	1	4	—	—			—	1	7	4	4
	19	—	—	1	8	2	5	1	—	—	20	100	71	43	11	47

На работника. 129	На дес. надѣла. 130	Доходы съ общ. статей. 131	Качество почвы. 132	Разстояніе ближайшаго поля отъ усадьбы. 133	Разстояніе отдаленнѣйшаго поля отъ усадьбы. 134	Особенности расположенія надѣла. 135	№ № общинъ.
9 4	4 1	—	Глубокій черноземъ.	—	—	—	21
9 7	4 0	—		—	—	Надѣлъ въ 4-хъ участкахъ.	22
4	4 6	—		—	—	—	23
1 8	2 2	—		—	—	—	24
6 7	3 2	—		—	—		25
13	2 9	—		—	—	Черезполосица.	26
7	2 8	—		—	—		27
11 8	4 5	1620					
11 9	4 6	1620					
1 8	2 2	—					
7 9	3	—					

№ № селений по порядку.	№ № общинъ по порядку.	Названіе волостей, селеній и общинъ.	Разряды крестьянъ.	Разстояніе селенія отъ: Уѣзднаго города.	Станціи желѣзн. дороги.	Пристани.	Душъ мужскаго пола по X ревизіи.	Численность населенія: Число дворовъ.	Всего.
1	2	3	4	5	6	7	8	9	10
		XV. Череповская волость.							
1	1	с. Череповка	соб. б. Миклашевскаго . .	40	22	0	19	11	41
—	2	т о ж е	соб. б. Маркова. . . .	„	„	„	17	7	16
—	3	т о ж е	соб. б. Мазуревскаго . .	„	„	„	19	7	21
—	4	т о ж е	соб. б. Вощининой . . .	„	„	„	58	29	87
—	5	т о ж е	соб. б. Крикуневичъ. . .	„	„	„	69	31	98
—	6	т о ж е	соб. б. Серебрякова. . .	„	„	„	648	267	811
—	7	т о ж е	соб. б. Тюменевыхъ. . .	„	„	„	79	34	106
—	8	т о ж е	госуд. б. Черепова . . .	„	„	„	8	4	10
2	9	д. Сухаверховка	соб. б. Тюменевыхъ. . .	45	24	3	225	120	357
3	10	д. Сагаревка	соб. б. Тюменевыхъ . .	43	15	2	129	70	184
4	11	х. Череповъ	соб. б. Черепова . . .	35	25	7	19	12	35
„	12	т о ж е	гос. б. Безпальцева . . .	„	„	„	8	4	9
—	13	т о ж е	гос. б. Щеглова. . . .	„	„	„	8	2	9
—	14	т о ж е	гос. б. Черепова . . .	„	„	„	8	4	13
5	15	с. Жуковка	соб. б. Крикулевичъ . .	40	22	0	435	190	632
—	16	т о ж е	соб. б. Черепова. . . .	„	„	„	12	5	15
—	17	т о ж е	соб б. Маркова. . . .	„	„	„	52	23	75
—	18	т о ж е	соб. б. Вощинина . . .	„	„	„	12	5	20
—	19	т о ж е	гос. душ. б. Черепова . .	„	„	„	4	3	11
6	20	д. Дмитровка	соб. б. Ч. Вощинина . .	40	20	2	21	11	35

гьянскаго си 1884 г.		Изъ общаго числа домохоз. сколько безнадѣльныхъ.			Выселившихся.				Семей переселившихся съ промышленными цѣлями.	Сколько лицъ, не принадлежащихъ къ данному обществу, проживаютъ въ чертѣ крестьян. оѳѣдлости.		Рабочая сила семей.							№ по
скаго ла.					Семей до 1878 года включительно.	Съ 1879 года по 1884 годъ включительно.						Безъ работника.		Съ 1-мъ работникомъ.		Съ 2-3 работниками.		Болѣе 3-хъ работн.	
Изъ нихъ работницъ	Всего обоего пола.	Дворовъ.	Душъ мужскаго пола.	Душъ женскаго пола.		Семей.	Мужскаго пола.	Женскаго пола.		муж.	жен.	Число.	У нихъ д. об. пола.	Число.	У нихъ д. об. пола.	Число.	У нихъ д. об. пола.	Число.	У нихъ д. об. пола.	
13	14	15	16	17	18	19	20	21	22	23	24	25	26	27	28	29	30	31	32	
20	83	—	—	—	—	—	—	—	—	—	—	—	—	3	16	8	67	—	—	
11	36	—	—	—	—	—	—	—	—	—	—	—	—	4	15	3	21	—	—	
11	38	—	—	—	—	—	—	—	—	—	—	—	—	3	11	4	27	—	—	
43	179	—	—	—	—	—	—	—	—	—	—	5	24	12	61	12	94	—	—	
48	197	5	9	10	—	—	—	—	—	32	27	3	12	11	44	16	130	1	11	
390	1640	11	23	22	—	—	—	—	—	—	—	7	31	153	746	102	800	5	63	
51	204	—	—	—	—	—	—	—	1	—	—	2	8	17	72	14	109	1	15	
4	18	—	—	—	—	—	—	—	—	—	—	—	—	3	14	1	4	—	—	
175	713	5	16	9	—	—	—	—	—	—	—	4	12	70	333	44	348	2	20	
98	375	6	7	8	—	—	—	—	—	—	—	3	8	43	202	24	165	—	—	
11	70	—	—	—	—	—	—	—	—	—	—	1	9	9	47	2	14	—	—	
8	22	—	—	—	—	—	—	—	—	—	—	—	—	3	12	1	10	—	—	
4	15	—	—	—	—	—	—	—	—	—	—	—	—	1	4	1	11	—	—	
6	25	—	—	—	—	—	—	—	—	—	—	—	—	3	17	1	8	—	—	
291	1279	11	31	27	—	—	—	—	4	67	59	9	45	102	567	76	630	3	37	
9	31	—	—	—	—	—	—	—	—	—	—	1	4	2	9	2	18	—	—	
41	152	—	—	—	—	—	—	—	—	—	—	—	—	12	66	11	86	—	—	
8	38	—	—	—	—	—	—	—	—	—	—	—	—	3	14	2	24	—	—	
4	20	—	—	—	—	—	—	—	—	—	—	—	—	3	20	—	—	—	—	
13	61	—	—	—	—	—	—	—	—	—	—	—	—	7	38	4	28	—	—	

№№ общинъ.	Грамотность.						ЗЕМЛЕВЛАДѢНІЕ.											
	Число грамотныхъ.		Число учащихся.		Число семей съ грамотными.	Число семей съ учащимися.	Десятинъ надѣльной земли.						РАЗМѢРЪ НАДѢЛА.					
							Удобной и неудобной.	Сѣнокосной.	Выгонной.	Лѣсной.	Итого удобной.	Неудобной.	Число душъ домохозяинъ имѣющихъ надѣлъ.	На надѣльный дворъ.	На ревизскую душу.	На наличную мужскую душу.	На работника.	На душу обоего пола.
	м.	ж.	м.	д.														
	33	34	35	36	37	38	39	40	41	42	43	44	45	46	47	48	49	50
1	4	—	1	—	3	1	42	—	1₇	—	43₇	—	11	3₉	2₃	1₁	2₁	0₃
2	—	—	2	—	—	2	25₃	—	1₃	—	26₃	—	7	3₈	1₆	1₇	2₄	0₇
3	1	—	1	—	1	1	33	—	—	—	33	—	7	4₇	1₇	1₆	2₅	0₉
4	9	—	6	—	6	6	128	—	2	—	130	2	29	4₃	2	1₃	3	0₇
5	6	—	—	—	6	—	165₃	21₃	—	—	187	40	26	7₂	2₇	1₉	3₈	0₉
6	46	—	24	—	40	24	1580₃	170	26	—	1776₃	80₃	256	6₉	2₇	2₂	4₃	1₁
7	11	—	5	—	8	5	184	5₃	—	—	189₃	—	34	5₇	2₄	1₈	3₆	0₉
8	2	—	1	—	2	1	20₄	5	—	—	25₄	—	4	6₂	2	2₃	5	1₄
9	6	—	3	—	6	3	543	26	14	—	583	—	115	5₇	2₆	1₆	3₁	0₆
10	4	—	1	—	4	1	325₆	16	15₉	—	357₃	—	64	5₆	2₇	1₉	3₃	0₉
11	—	—	—	—	—	—	35	—	—	—	35	—	12	3	1₈	1	2₃	0₃
12	—	—	—	—	—	—	8₂	—	2	—	10₂	—	4	2₃	1₃	1₁	2₂	0₃
13	—	—	—	—	—	—	20₃	—	1₃	—	22	—	2	11	2₇	2₄	5₃	1₄
14	1	—	—	—	1	—	19₄	—	—	—	19₄	—	4	4₉	2₄	1₃	3₂	0₉
15	38	—	43	—	32	39	996₃	183	—	—	1179₃	—	179	6₆	2₇	1₃	3₉	0₉
16	1	—	—	—	1	—	32	1	—	—	33	—	5	6₆	2₇	2₂	4₇	1₁
17	2	—	5	—	2	5	112₃	15	1₃	—	128₇	—	23	5₆	2₃	1₇	3₂	0₉
18	—	—	3	—	—	3	25₄	2	0₂	—	27₆	—	5	5₃	2₃	1₄	3₄	0₇
19	—	—	—	—	—	—	9₇	0₃	—	—	10₂	—	3	3₄	2₃	1₂	2₆	0₃
20	1	—	2	—	1	2	87₃	—	0₃	—	88	—	11	8₃	1₃	1₁	2₆	0₆

Примѣчанія къ таблицѣ аренды. №№ общинъ: Изъ ½ г. сѣнена крестьянъ 1 муж. и 1 [illegible] 3) Изъ ½ г. сѣнена помѣщикъ 4 дня молотить. 6) Изъ ½ г. сѣнена—2 час[illegible] одну [illegible] и сѣнить ½ дес. луг. Озимое изъ ½ г. сѣнена крест. и 2 дня на [illegible] 7) Изъ ½ г. сѣнена крестьянъ кромѣ того отработокъ—за осиновое [illegible] 20—25) За деньги по 20 руб. за десят. озимое [illegible] 30) [illegible] 20 десят. на 6 лѣтъ по 1300 [illegible].

Числа надѣльн. зяевъ сколько:			Купчія земли.		АРЕНДА ЗЕМЕЛЬ ВНѢНАДѢЛЬНЫХЪ.													№ № общинъ.
					Подъ озимый посѣвъ.					Подъ яровой посѣвъ.					Покосу.			
Обрабатываютъ наймомъ	Сдаютъ свой надѣлъ.	% сдающихъ надѣлъ къ общему числу.	Число дворовъ имѣющихъ купчія земли.	Общее количество десятинъ купчей земли.	Десятинъ.	На сумму.	Средняя плата за 1 десятину.	Maximum за дес.	Minimum за дес.	Десятинъ.	На сумму.	Средняя плата за 1 десятину.	Maximum за дес.	Minimum за дес.	Десятинъ.	На сумму.	Средняя плата за 1 десятину.	Maximum за дес.	Min.mum за дес.	
54	55	56	57	58	59	60	61	62	63	64	65	66	67	68	69	70	71	72	73	
1	—	—	—	—	5	104	20 8	22	20	5	102	20 4	22	20	—	—	—	—	—	1
1	—	—	—	—	—	—	—	—	—	—	—	—	—	—	—	—	—	—	—	2
—	2	„	—	—	3	66	22	22	22	2	40	20	20	20	—	—	—	—	—	3
3	2	6 2	—	—	5	110	22	25	18	6 5	128	19 7	20	17	—	—	—	—	—	4
2	1	3 7	—	—	4	78	19 5	20	18	4	64	16	16	16	—	—	—	—	—	5
19	7	2 7	—	—	14 4	296	20 5	22	18	10 4	192	18 4	20	17	—	—	—	—	—	6
5	5	4 7	—	—	—	—	—	—	—	—	—	—	—	—	—	—	—	—	—	7
1	—	—	—	—	—	—	—	—	—	—	—	—	—	—	—	—	—	—	—	8
13	2	1 7	—	—	1	22	22	22	22	3	58	19 3	20	18	—	—	—	—	—	9
7	—	—	—	—	—	—	—	—	—	—	—	—	—	—	—	—	—	—	—	10
1	—	—	—	—	4 5	112	25	25	25	1	22	22	22	22	—	—	—	—	—	11
—	—	—	—	—	2	50	25	25	25	—	—	—	—	—	—	—	—	—	—	12
—	—	—	—	—	1	25	25	25	25	—	—	—	—	—	—	—	—	—	—	13
—	—	—	—	—	—	—	—	—	—	—	—	—	—	—	—	—	—	—	—	14
21	1	0 6	—	—	30	600	20	20	20	49 5	1013	20 5	24	20	—	—	—	—	—	15
2	—	—	—	—	—	—	—	—	—	2	44	22	22	22	—	—	—	—	—	16
3	—	—	—	—	5 5	120	21 8	24	20	10	226	22 6	25	20	—	—	—	—	—	17
—	—	—	—	—	1	24	24	24	24	1	21	21	21	21	—	—	—	—	—	18
—	—	—	—	—	—	—	—	—	—	—	—	—	—	—	—	—	—	—	—	19
3	—	—	—	—	6	120	20	20	20	7	140	20	20	20	—	—	—	—	—	20

очій день и 1 подвода за 30 верстъ. **3)** См. № 1. **4)** Изъ 1/3, сѣмена пополамъ; 2 пѣшихъ и 2 конныхъ часть помѣщика; 4 рабочихъ дня. **8)** См. № 1. **9)** Выпасъ для лошадей нанимаютъ за отработокъ—за вое изъ 1/2, сѣмена крестьянъ; вывезти 45 возовъ навоза. **10)** За выпасъ лошадей отрабатываютъ—отъ десят., за яровое вывезти 45 возовъ навоза за 2–4 версты. **11—14)** См. № 6. **15–19)** Изъ 1/3, сѣмена верхъ того по 1 уткѣ. За отработки изъ 1/3, сѣмена крестьянъ, 2 курицы и вывезти 30 возовъ навоза за

С К О Т О В О Д С Т В О.																	№ № общ.
Коров.	Телят.	Овец.	Свиней.	Итого крупнаго.	Итого мелкаго.	Изъ этого числа сколько крупнаго—у безземель.	Голов. крупнаго скота на надельный дворъ.	Изъ числа надельн. домохоз. сколько безлошад.	Изъ числ. беззем. домохоз. сколько безлошад.	% надельн. безлошад.	Домохозяевъ съ 1-ю лош.	Тоже съ 2-мя лошадьми.	Тоже съ 3-мя лошадьми.	Тоже болѣе 3-хъ лошад.	Изъ числа надѣл. домохоз. безъ лошад. и кор.	Изъ числа беззем. домохоз. безъ лошад. и кор.	
94	95	96	97	98	99	100	101	102	103	104	105	106	107	108	109	110	
4	7	7	33	21	29	65	—	2 7	1	—	9 1	3	3	3	1	1	— 1
—	5	5	10	6	14	21	—	2	1	—	—	4	1	1	—	1	— 2
5	6	5	16	12	18	38 [1]	—	2 6	2	—	—	3	2	—	—	2	— 3
5	26	21	77	41	74	144	—	2 5	5	—	17 2	5	14	5	—	4	— 4
9	20	22	55	43	65	129	—	2 5	3	5	11 5	5	15	2	1	3	5 5
147	208	142	1124	342	680 [2]	1755	3	2 6	25	10	9 7	65	112	47	8	21	9 6
14	17	15	80	43	56	142 [3]	—	1 6	10	—	29 4	11	11	2	—	10	— 7
2	4	4	—	7	8	13	—	2	1	—	—	2	1	—	—	—	— 8
77	82	60	449	170	246	756	2	2 1	15	4	13	46	48	6	1	12	3 9
20	50	38	60	56	137	174 [4]	—	2 1	7	6	10 9	35	19	3	—	6	6 10
2	2	5	19	7	14	33	—	1 2	1	—	8 3	10	1	—	—	1	— 11
3	—	1	9	3	4	16	—	1	—	—	—	4	—	—	—	—	— 12
1	2	1	13	3	7	18	—	3 5	—	—	—	1	—	—	1	—	— 13
—	—	—	6	2	5	8	—	1 2	—	—	—	3	1	—	—	—	— 14
102	159	128	443	242	458	915	7	2 5	22	10	12 2	54	75	24	5	16	8 15
1	2	3	—	10	9	14	—	1 8	2	—	—	—	2	1	—	—	— 16
11	16	19	29	24	50	83 [5]	—	2 2	3	—	13	7	12	1	—	2	— 17
2	4	3	9	6	12	26	—	2 4	—	—	—	2	3	—	—	—	— 18
—	4	2	—	5	9	7	—	3	—	—	—	1	2	—	—	—	— 19
3	6	7	14	10	17	34	—	1 6	3	—	27 3	5	2	1	—	2	— 20

На дес. надѣла. 131	Доходы съ общ. ста-ей. 132	Качество почвы. 133	Разстояніе ближайшаго поля отъ усадьбы. 134	Разстояніе отдаленнѣйшаго поля отъ усадьбы. 135	Особенности расположенія надѣла. 136	№№ общинъ.
5	—	Чернозем.	0	7	Черезполосица.	1
5,4	—		0	8	Черезполосица.	2
5	—		0	8	Черезполосица.	3
5 8	90		0	1	Особнякъ; яров. на 8 дес.	4
5 1	200		1	4	Черезполосица, проѣздъ стѣсненъ.	5
4 8			0	5	Пашня въ особ., сѣнокосъ въ черезпол. владѣніи.	6
5 6	60		4	4	Распашная въ особнякѣ отдѣльно отъ усадебъ. Яров. дес. на 20.	7
3	—	Черноозерки.	1/2	8	Черезполосица.	8
5	60		1/2	3	Особнякъ; кручъ дес. на 50.	9
4 8	—		0	3	Особнякъ.	10
5	—		1/2	2		11
6 2	—		1/2	1	Черезполосица. Проѣздъ стѣсненъ.	12
8 5	—		1/2	2		13
8 7	—		1/2	2		14
4 7	120	Черепр.	1	7	Черезпол.; проѣздъ и прогоны стѣснены.	15
4 6	—		1/2	4	Черезполосица.	16
4 9	30		1/2	3	Черезполосица, прогонъ стѣсненъ.	17
4 3	—		1/2	2 1/2	Черезполосица.	18
3 7	—		1/2	1 1/2	Черезполосица.	19
6	—	Чернозем.	0	1	Особнякъ.	20

Названіе волостей, станцій и общинъ.	Разряды крестьянъ.	Разстояніе селенія отъ: 1. Уѣзднаго города.	2. Станціи жел. дороги.	3. Пристани.	Душъ мужского пола по X ревизіи.	Числа дворовъ.	Изъ нихъ работ
1	2	3	4	5	6	7	8
	Общ. 3 Большой	—	—	+	20	12	33
	Общ. 4 Большой	—	—	+	19	11	32
	Общ. Большихъ	—	—	+	71	40	114
	Общ. 1 Большая	—	—	+	49	29	57
	Общ. 1 Большой	—	—	+	15	7	3
	[illegible]				2024	939	[illegible]
	[illegible]				36	17	[illegible]
	[illegible]				1988	912	[illegible]

14				
15				
16				
17	23			
18	5	—		
19	3	—		
20	11	—	—	

[illegible]

[1]) Въ 1881 году сгорѣло

[2]) За послѣдніе 10 лѣтъ сг[illegible]

[3]) За послѣдніе 10 лѣтъ сгор[illegible]

го 4 г.	Изъ общаго числа домохоз. сколько безнадѣльныхъ.			Выселившихся.				Семей переселившихся съ приписанными душами.	Сколько лицъ, не принадлежащихъ къ данному обществу, проживаютъ въ чертѣ крестьян. осѣдлости.		Рабочая сила семей.								№ № общин.
					Съ 1879 года по 1884 годъ включительно.						Безъ работника.		Съ 1-мъ работникомъ.		Съ 2-3 работниками.		Болѣе 3-хъ работн.		
Всего обоего пола.	Дворовъ.	Душъ мужскаго пола.	Душъ женскаго пола.	Семей до 1878 года включительно.	Семей.	Мужескаго пола.	Женскаго пола.		муж.	жен.	Число.	У нихъ д. об. пола.	Число.	У нихъ д. об. пола.	Число.	У нихъ д. об. пола.	Число.	У нихъ д. об. пола.	
14	15	16	17	18	19	20	21	22	23	24	25	26	27	28	29	30	31	32	
71	—	—	—	—	—	—	—	—	—	—	—	—	8	37	3	22	1	12	21
67	—	—	—	—	—	—	—	—	—	—	—	—	6	29	5	38	—	—	22
250	12	33	29	—	—	—	—	2	—	—	2	6	22	104	13	107	3	33	23
124	—	—	—	—	—	—	—	—	—	—	—	—	11	53	9	71	—	—	24
63	—	—	—	—	—	—	—	—	—	—	—	—	2	11	4	39	1	13	25
5771	50	119	105	—	—	—	—	7	99	86	37	159	513	2537	362	2871	17	204	
100	—	—	—	—	—	—	—	—	—	—	—	—	13	67	4	33	—	—	
5671	50	119	105	—	—	—	—	7	—	—	37	159	500	2470	358	2838	17	204	

№ № общинъ.	Аренда земель внѣнадѣльныхъ.															Купчія земли.		Надѣльн. сколько:	
	Покосу.					Подъ яровой посѣвъ.					Подъ озимый посѣвъ.					Общее количество десятинъ купчей земли.	Число дворовъ имѣющихъ купчія земли.	% сдающихъ надѣлъ къ общему числу.	Сдаютъ свой надѣлъ.
	Минимум за дес.	Максимум за дес.	Средняя плата за 1 десятину.	На сумму.	Десятинъ.	Минимум за дес.	Максимум за дес.	Средняя плата за 1 десятину.	На сумму.	Десятинъ.	Минимум за дес.	Максимум за дес.	Средняя плата за 1 десятину.	На сумму.	Десятинъ.					
	73	72	71	70	69	68	67	66	65	64	63	62	61	60	59	58	57	56	55
21	—	—	—	—	—	20	20	20	100	5	20	20	20	90	4 5	—	—	—	—
22	—	—	—	—	—	20	20	20	100	5	20	20	20	140	7	—	—	—	—
23	—	—	—	—	—	20	24	20 1	315	15 7	20	25	20 5	215	10 5	5	5	7 1	3
24	—	—	—	—	—	20	20	20	140	7	20	20	20	126	6 3	—	—	5	1
25	—	—	—	—	—	20	20	20	80	4	20	20	20	80	4	—	—	—	—
	—	—	—	—	—	16	25	20 2	2785	1381	18	25	20 6	2368	114 7	5	5	—	24
	—	—	—	—	—	16	25	—	—	—	25	25	25	75	3	—	—	—	—
	—	—	—	—	—	16	25	20 2	2785	1381	18	25	20 6	2303	111 7	5	5	—	24

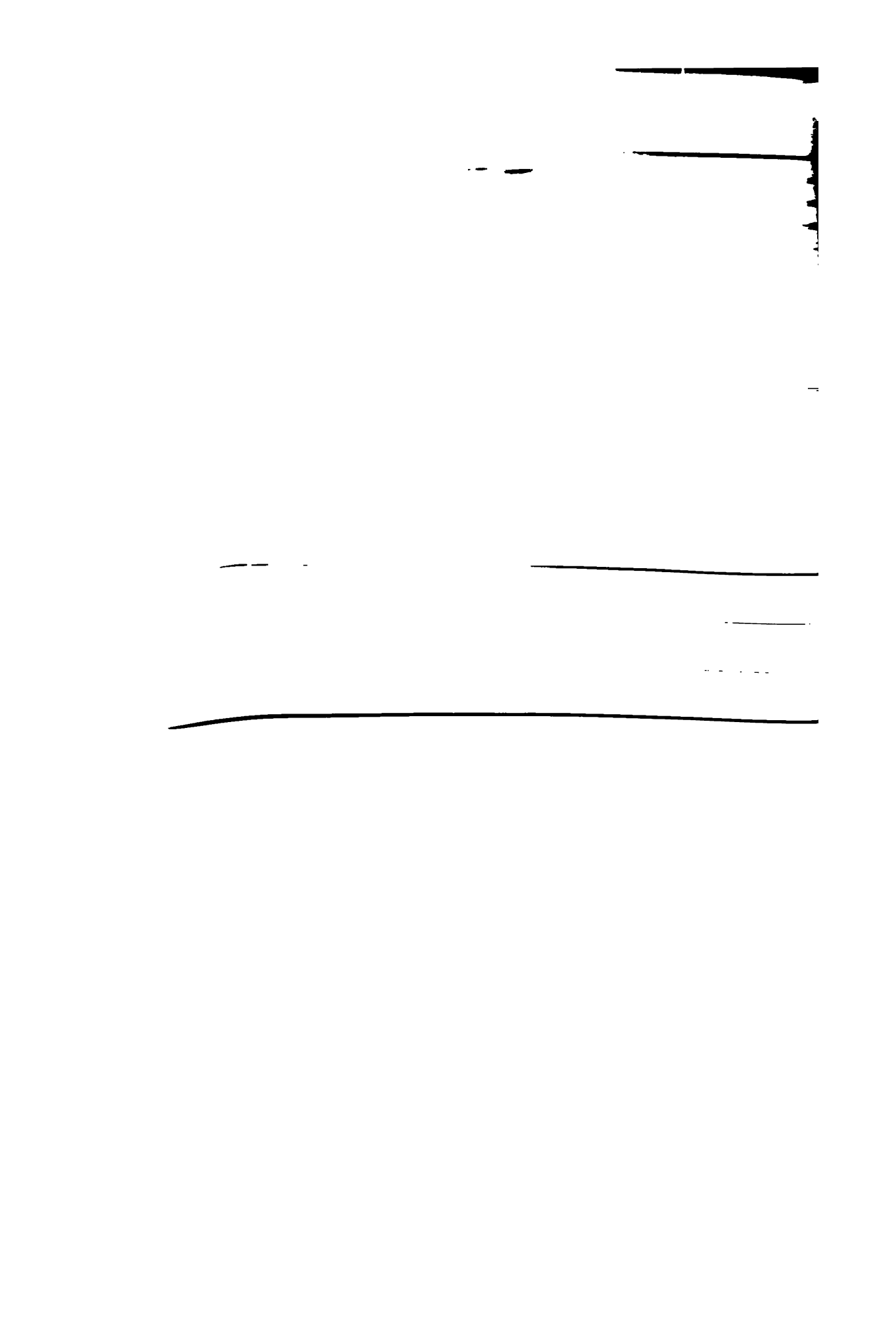

К О Т О В О Д С Т В О.																
Телятъ.	Овецъ.	Свиней.	Итого крупнаго.	Итого мелкаго.	Изъ этого числа сколько крупнаго у безземель.	Голов. крупнаго скота на надѣльный дворъ.	Изъ числа надѣльн. домохоз. сколько безлошад.	Изъ числа беззем. домохоз. сколько безлошад.	% надѣльн. безлошад.	Домохозяевъ съ 1-ю лош.	Тоже съ 2-мя лошадьми.	Тоже съ 3-мя лошадьми.	Тоже болѣе 3-хъ лошад.	Изъ числа надѣл. домох. скол. безъ лошад. и кор.	Изъ числа беззем. домох. скол. безъ лошад. и кор.	№ № общинъ.
95	96	97	98	99	100	101	102	103	104	105	106	107	108	109	110	
12	26	16	32	56	—	2 7	—	—	—	5	6	—	1	—	—	21
11	27	12	27	32	—	2 6	—	—	—	5	5	1	—	—	—	22
26	89	42	65	168	8	2	3	10	10 7	15	9	2	1	3	3	23
16	50	19	38	90	—	1 9	5	—	25	6	8	1	—	4	—	24
7	27	12	19	46	—	2 7	—	—	—	4	2	1	—	—	—	25
560	2665	1154	2093	4797	20	24	109	45	124	301	354	101	19	88	34	
8	28	20	33	62	—	1 9	1	—	5 9	11	4	—	1	—	—	
552	2637	1134	2060	4735	20	24	108	45	125	290	350	101	18	88	34	

[illegible]	Постройки.					Промыслы.			[illegible]	Заведенія.			Наличныхъ окладныхъ душъ.	П	Л	А	[illegible]	[illegible]	И.
	[illegible]	[illegible]	[illegible]	[illegible]	[illegible]	[illegible]	[illegible]	[illegible]	[illegible]	Промышленныхъ.	Трактировъ и кабаковъ.	Лавокъ.		Выкуп. платежей, оброч. подати или оброку.	Государст. платежей.	Земскихъ.	[illegible]	[illegible]	На работника.
													[illegible]	[illegible]	[illegible]	[illegible]	[illegible]	[illegible]	130
[illegible]	[illegible]					[illegible]		[illegible]	[illegible]	3	—		[illegible]	[illegible]	[illegible]	[illegible]	[illegible]	13₇	14₄
[illegible]						[illegible]			[illegible]	[illegible]		—	[illegible]	[illegible]	[illegible]	[illegible]	[illegible]	13	15₅
[illegible]	[illegible]				[illegible]	[illegible]	[illegible]	[illegible]	[illegible]				[illegible]	[illegible]	[illegible]	[illegible]	[illegible]	12₇	13₅
[illegible]	[illegible]					[illegible]	[illegible]	[illegible]	[illegible]			[illegible]	[illegible]	[illegible]	[illegible]	[illegible]	[illegible]	13₂	17
[illegible]						[illegible]	[illegible]	[illegible]	[illegible]		—	[illegible]	[illegible]	[illegible]	—	[illegible]	—	14₁	[illegible]
	[illegible]			[illegible]	[illegible]	[illegible]	[illegible]	[illegible]	[illegible]	[illegible]	[illegible]	[illegible]	[illegible]	[illegible]	[illegible]	[illegible]	[illegible]	[illegible]	[illegible]
	[illegible]					[illegible]	[illegible]	[illegible]	[illegible]	[illegible]			[illegible]	[illegible]	[illegible]	[illegible]	[illegible]	[illegible]	[illegible]
	[illegible]			[illegible]	[illegible]	[illegible]	[illegible]	[illegible]	[illegible]	[illegible]	[illegible]	[illegible]	[illegible]	[illegible]	[illegible]	[illegible]	[illegible]	[illegible]	[illegible]

На дес. надѣла. 131	Доходы съ общ. статей. 132	Качество почвы. 133	Разстояніе ближайшаго поля отъ усадьбы. 134	Разстояніе отдаленнѣйшаго поля отъ усадьбы. 135	Особенности расположенія надѣла. 136	№№ общинъ.
5 5	40	Черноземъ.	0	1/2	Особнякъ.	21
5 3			0	1/2	Особнякъ.	22
5 3			1	4	Въ 2-хъ участкахъ.	23
5 4			0	1/2	Особнякъ.	24
5 1			0	1/2	Особнякъ.	25
4 9	600					
3 7	—					
4 9	600					

Названіе волостей, селеній и обществъ	Разряды крестьянъ	Разстояніе селеній отъ:				
1	2	3	4	5	6	7
I. Крестьяне собственные						
						18
						80
						79
						18
						10
						9
						155
						16
						32
						42
						310
						80
						312
						24
						75
						348
						9
						6

...аго 84 г.	Изъ общаго числа домохоз. сколько безнадѣльныхъ.			Выселившихся.				Семей переселившихся съ приписанными къ нимъ.	Сколько лицъ, не принадлежащихъ къ данному обществу, проживаютъ въ чертѣ крестьян. осѣдлости.		Рабочая сила семей.								№№ общинъ.
					Съ 1879 года по 1884 годъ включительно.						Безъ работника.		Съ 1-мъ работникомъ.		Съ 2—3 работниками.		Болѣе 3-хъ работн.		
Всего обоего пола.	Дворовъ.	Душъ мужскаго пола.	Душъ женскаго пола.	Семей до 1878 года включительно.	Семей.	Мужскаго пола.	Женскаго пола.		муж.	жен.	Число.	Ихъ душъ об. пола.	Число.	Ихъ душъ об. пола.	Число.	Ихъ душъ об. пола.	Число.	Ихъ душъ об. пола.	
14	15	16	17	18	19	20	21	22	23	24	25	26	27	28	29	30	31	32	
25	—	—	—	—	—	—	—	—	—	—	—	—	5	19	1	6	—	—	1
164	8	19	20	—	—	—	—	—	—	—	5	21	15	69	9	61	1	13	2
175	2	3	2	—	—	—	—	—	-	—	3	11	17	81	10	69	1	14	3
27	—	—	—	—	—	—	—	—	—	—	1	3	3	17	1	7	—	—	4
23	—	—	—	—	—	—	—	—	5	5	3	8	3	15	—	—	—	—	5
17	—	—	—	—	—	—	—	—	—	—	—	—	2	6	2	11	—	—	6
303	—	—	—	—	—	—	—	1	5	4	3	15	43	211	10	68	1	9	7
35	1	3	4	—	—	—	—	—	—	—	—	—	2	8	3	27	—	—	8
74	2	7	8	—	—	—	—	—	—	—	1	7	4	22	5	45	—	—	9
75	1	1	1	—	—	—	—	—	2	3	—	—	6	23	4	34	2	18	10
669	4	8	7	—	—	—	—	—	—	—	17	39	80	344	38	240	5	46	11
153	1	1	1	—	—	—	—	—	1	1	—	—	13	64	12	89	—	—	12
623	3	1	3	—	—	—	—	—	1	1	14	36	77	366	26	183	3	38	13
50	—	—	—	—	—	—	—	—	—	—	1	3	2	13	5	34	—	—	14
161	3	6	4	—	—	—	—	—	—	—	5	10	21	87	9	60	1	4	15
649	10	23	21	—	—	—	—	4	—	—	17	43	76	361	33	213	3	32	16
174	—	—	—	—	—	—	—	—	—	—	—	—	13	71	11	84	2	19	17
122	1	8	3	—	—	—	—	2	3	5	5	27	14	63	3	15	2	17	18

надѣльн. ъ сколько:		Купчія земли.		АРЕНДА ЗЕМЕЛЪ ВНѢНАДѢЛЬНЫХЪ.														№ № общинъ.
				Подъ озимый посѣвъ.					Подъ яровой посѣвъ.					Покосу.				
Сдаютъ свой надѣлъ.	% сдающихъ надѣлъ къ общему числу.	Число дворовъ имѣющихъ купчія земли.	Общее количество десятинъ купчей земли.	Десятинъ.	На сумму.	Средняя плата за 1 десятину.	Maximum за дес.	Minimum за дес.	Десятинъ.	На сумму.	Средняя плата за 1 десятину.	Maximum за дес.	Minimum за дес.	Десятинъ.	На сумму.	Средняя плата за 1 десятину.	Maximum за дес.	Min'mum за дес.	
55	56	57	58	59	60	61	62	63	64	65	66	67	68	69	70	71	72	73	
1	„	—	—	—	—	—	—	—	—	—	—	—	—	3	54	18	18	18	1
2	9 1	1	7 2	2	34	17	17	17	—	—	—	—	—	32	555	17 3	18	17	2
—	—	—	—	3 5	58	16 5	23	10	—	—	—	—	—	*) 76	1381	18 2	20	18	3
—	—	—	—	—	—	—	—	—	—	—	—	—	—	—	—	—	—	—	4
4	„	—	—	—	—	—	—	—	—	—	—	—	—	—	—	—	—	—	5
—	—	—	—	—	—	—	—	—	—	—	—	—	—	3	59	19 7	20	19	6
9	15 8	—	—	0 5	8	16	16	16	1 5	18	12	12	12	16 2	242	14 9	20	12	7
—	—	—	—	—	—	—	—	—	—	—	—	—	—	1	18	—	—	—	8
1	„	—	—	—	—	—	—	—	—	—	—	—	—	—	—	—	—	—	9
1	9	—	—	12	180	15	15	15	—	—	—	—	—	—	—	—	—	—	10
103	75 7	4	49 5	2	25	12 5	13	12	—	—	—	—	—	1 5	30	20	20	20	11
—	—	—	—	—	—	—	—	—	—	—	—	—	—	2	12	6	6	6	12
79	67	13	221 4	3	42	14	14	14	2	18	9	9	9	2	14	7	7	7	13
5	„	—	—	—	—	—	—	—	—	—	—	—	—	—	—	—	—	—	14
26	78 8	—	—	—	—	—	—	—	—	—	—	—	—	—	—	—	—	—	15
108	90	4	48 5	—	—	—	—	—	—	—	—	—	—	—	—	—	—	—	16
—	—	4	31 2	—	—	—	—	—	—	—	—	—	—	8	119	14 9	15	14 3	17
3	13	1	145	—	—	—	—	—	—	—	—	—	—	1 5	27	18	18	18	18

ости съемщика лежитъ полная обработка, уборка и молотьба. Другое условіе: за 1 дес. вполнѣ обраб. т. **10** и **11**) Пашня и покосъ изъ $^1/_2$. **12**) Сѣмена съемщика, урожай пополамъ и вывезти 50 возовъ первое—исполу (сѣмена съемщика) и 20 дней конныхъ отработокъ; второе—за 1 дес. отрабатываютъ а 1 десятину.

№№ общинъ.	АРЕНДА ЗЕМЕЛЬ ВНѢНАДѢЛЬНЫХЪ.														Посѣвъ на десятину четвериковъ	
	За отработки десятинъ.			Сколько домохозяевъ арендуютъ землю.	Десятинъ арендной земли на арендующ. дворъ.	Аренда на года.					Сколько домохозяевъ арендуютъ надѣльныя земли.	Общее количество десятинъ такой земли.	Изъ нихъ десятинъ за плату.	Всего на сумму.		
	Озимаго.	Ярового.	Покосу.			Число домохоз. аренд. на года.	Десятинъ.	На сколько лѣтъ.	На сумму въ годъ.	Плата за одну нормальную десятину.					Ржи.	Овса.
	74	75	76	77	78	79	80	81	82	83	84	85	86	87	88	89
1	+	—	+	3	1	—	—	—	—	—	—	—	—	—	8	—
2	—	—	—	7	5	—	1	3	14	14	1	1 5	—	—	8	—
3	4	—	+	10	2 3	—	—	—	—	—	—	—	—	—	8	—
4	—	—	—	—	—	—	—	—	—	—	—	—	—	—	8	—
5	—	—	—	—	—	—	—	—	—	—	—	—	—	—	8	—
6	1	1	—	2	2 5	—	—	—	—	—	1	10	—	—	9	13
7	20 4	15 8	2 7	26	2 2	+	+	+	+	+	6	29	5	42	7	12
8	—	—	+	1	1	—	12	3	142	17 7	1	3	—	—	6	12
9	—	—	—	—	—	—	—	—	—	—	—	—	—	—	8	—
10	8	—	9	6	4 8	—	—	—	—	+	2	4 2	—	—	6	12
11	13	10 3	1	15	1 8	—	—	—	—	+	25	301 7	—	—	7	—
12	4 7	0 7	1	6	1 4	—	—	—	—	—	3	3	3	22	8	—
13	7 7	6 8	+	5	3 9	—	10 5	4—8	183	26 1	12	75 6	1 5	20	7	12
14	—	—	—	—	—	—	—	—	—	—	3	135	—	—	7	12
15	—	—	—	—	—	—	—	—	—	—	4	42	—	—	7	12
16	—	—	—	—	—	—	—	—	—	—	—	—	—	—	8	—
17	9	9	24	8	6 2	—	5	2	40	12	8	13	—	—	8	—
18	1 5	1 5	—	2	2 2	—	—	—	—	—	3	10	—	—	8	12

*) Въ 1833 году пало до 60 овецъ.

С К О Т О В О Д С Т В О.																	№ № общин.
Коровъ.	Телятъ.	Овецъ.	Свиней.	Итого крупнаго.	Итого мелкаго.	Изъ этого числа сколько крупнаго у безземель.	Головъ крупнаго скота на надѣльный дворъ.	Изъ числа надѣльн. домохоз. сколько безлошад.	Изъ числа беззем. домохоз. сколько безлошад.	% надѣльн. безлошад.	Домохозяевъ съ 1-ю лош.	Тоже съ 2-мя лошадьми.	Тоже съ 3-мя лошадьми.	Тоже болѣе 3-хъ лошад.	Изъ числа надѣл. домох. скот. безъ лошад. и кор.	Изъ числа беззем. домох. скот. безъ лошад. и кор.	
94	95	96	97	98	99	100	101	102	103	104	105	106	107	108	109	110	
5	5	13	—	11	20	—	1 8	3	—	„	—	3	—	—	2	—	1
33	37	110	19	59	175	5	2 4	7	6	31 8	9	6	1	1	1	5	2
11	33	140	27	82	207	—	2 8	7	2	24 1	8	10	3	1	—	2	3
6	4	15	3	11	23	—	2 5	2	—	„	2	—	1	—	—	—	4
4	6	10	3	5	20	—	0 8	5	—	„	1	—	—	—	2	—	5
4	4	19	4	9	28	—	2 2	2	—	„	—	1	1	—	1	—	6
54	46	132	35	128	231 *)	—	2 2	17	—	29 8	19	18	3	—	6	—	7
4	1	13	1	6	16	1	1 2	3	1	„	—	1	—	—	2	—	8
7	8	91	14	27	117	6	2 6	1	—	„	1	5	3	—	1	—	9
11	13	23	11	30	51	—	2 7	1	1	9 1	5	3	2	—	—	1	10
93	56	223	59	161	350	—	1 2	100	4	73 5	16	11	6	3	70	4	11
33	30	56	30	94	141	3	3 8	1	1	4 1	4	8	5	6	1	—	12
71	39	113	49	142	223	—	1 2	78	3	66 1	21	12	3	3	57	3	13
10	7	22	4	18	35	—	2 2	5	—	„	—	1	2	—	1	—	14
19	8	2	9	34	19	—	1	22	3	66 7	8	2	1	—	15	3	15
79	49	15	58	127	127	2	1	89	10	75	19	7	2	2	44	8	16
32	15	142	36	78	201	—	3	3	—	11 5	7	10	5	1	3	—	17
18	18	68	9	36	101	6	1 3	11	—	47 8	7	4	2	—	3	—	18

На дес. надѣла. 130	Доходы съ общ. статей. 131	Качество почвы. 132	Разстояніе ближайшаго поля отъ усадьбы. 133	Разстояніе отдаленнѣйшаго поля отъ усадьбы. 134	Особенности расположенія надѣла. 135	№ общ.
5₇	—	Черноземъ, суглинокъ, супесокъ и песокъ.	—	1½	Черезполосица.	1
3₆	—		—	1½		2
5₅	—		—	1½		3
3₈	—		—	1½		4
3₇	—		—	1½		5
2₁	—	Черноземъ.	—	2	Черезполосица.	6
3₉	—	Черн., сугл. и песокъ.	—	10	Черезполосно въ разн. концахъ волости къ усадьб. подходитъ выгонъ помѣщика.	7
4	—	Черноземъ.	—	1	Особнякъ близъ усадебъ. Сѣвооборотъ однопольный.	8
4₁	—	Черноземъ.	—	2	—	9
4₄	—	Суглинокъ.	—	2	Черезполосица. Много болот. мѣстъ.	10
2₈	—	Черн., сугл. и песокъ.	—	20	Черезполосно въ 5-ти дачахъ.	11
1₈	—	Супесокъ.	—	4	Вся земля въ 8-ми кускахъ.	12
3₆	—	Черноз. и суглинокъ.	—	8	Пашня въ 3-хъ особнякахъ. Покосъ въ 10 кускахъ, отъ 4 до 13 верстъ.	13
2₁	—	Черноз. и суглинокъ.	—	1	Надѣлъ въ 3-хъ особнякахъ.	14
3₄	—	Песокъ.	—	4	Пашня через. съ крест. друг. общ., покосъ съ крест. и каз. лѣсомъ. Лѣсъ въ особнякѣ. Болото въ общемъ влад.	15
2₆	500	Суглинокъ и супесокъ.	—	5	Мелкая чересп. съ помѣщ. и крест. друг. 6 общ. Проѣздъ неудоб.; многіе высед. на свои поля хут.	16
3	—	Черноз. и супесокъ.	—	3	—	17
2₂	—	Черноз. и супесокъ.	20	30	Черезполосица.	18

	Названіе волостей, селеній и общинъ. 3	Разряды крестьянъ. 4	Разстояніе селенія отъ: Уѣзднаго города 5	Станціи желѣзн. дороги 6	Школы 7	Душъ мужского пола по X ревизіи. 8	Число дворовъ 9
	Клотенковъ и Корошневъ	[illegible]	—	—	—	56	[illegible]
	Сахаровъ II	[illegible]	—	—	—	26	[illegible]
	Сахаровъ I, Храмовъ и [illegible]	[illegible]	2	24	12	51	27
	[illegible], Радинъ, [illegible], Сокоровъ и [illegible]	[illegible]	3	25	2	179	[illegible]
	[illegible]	[illegible]	[illegible]	17	3	26	[illegible]
	[illegible]	[illegible]	4	25	4	36	44
	[illegible] и Татариновъ [illegible]	[illegible]	4	22	5	46	[illegible]
	[illegible]	[illegible]	7	24	7	76	38
	[illegible]	[illegible]	4	25	[illegible]	42	22
	[illegible]	[illegible]	—	[illegible]	[illegible]	46	21
	[illegible]	[illegible]	[illegible]	25	[illegible]	56	29
	[illegible]	[illegible]	—	—	—	36	41
	[illegible]	[illegible]	[illegible]	25	[illegible]	79	56
	[illegible]	[illegible]	—	—	—	32	14
	[illegible]	[illegible]	—	—	—	[illegible]	38
11	[illegible]	[illegible]	4	17	[illegible]	42	19
26	[illegible]	[illegible]	[illegible]	14	5	35	21
24	[illegible]	[illegible]	—	[illegible]	2	229	146

[1]. 3 дома
[2]. 2 дома к[illegible]
[3]. 1 домъ к[illegible]
[4]. 5 домовъ к[illegible]

каго 84 г.	Изъ общаго числа домохоз. сколько безнадѣльныхъ.			Выселившихся.					Сколько лицъ, не принадлежащихъ къ данному обществу, проживающихъ въ чертѣ крестьян. осѣдлости.		Рабочая сила семей.								№ №
					Съ 1879 года по 1884 годъ включительно.			Семей переселившихся съ промышленными цѣлями.			Безъ работника.		Съ 1-мъ работникомъ.		Съ 2—3 работниками.		Болѣе 3-хъ работн.		
Всего обоего пола.	Дворовъ.	Душъ мужскаго пола.	Душъ женскаго пола.	Семей до 1878 года включительно.	Семей.	Мужскаго пола.	Женскаго пола.		муж.	жен.	Число.	У нихъ д. об. пола.	Число.	У нихъ д. об. пола.	Число.	У нихъ д. об. пола.	Число.	У нихъ д. об. пола.	
14	15	16	17	18	19	20	21	22	23	24	25	26	27	28	29	30	31	32	
159	1	2	2	—	—	—	—	1	—	—	—	—	23	110	8	49	—	—	19
83	—	—	—	—	—	—	—	2	—	—	4	14	6	30	6	39	—	—	20
154	—	—	—	—	—	—	—	—	7	8	1	3	18	96	8	55	—	—	21
522	—	—	—	1	—	—	—	—	16	15	3	13	59	288	27	194	3	27	22
85	—	—	—	1	—	—	—	—	—	—	—	—	10	62	3	23	—	—	23
274	1	3	2	—	—	—	—	—	—	—	3	11	36	195	10	68	—	—	24
192	1	3	1	—	—	—	—	—	—	—	2	8	21	93	12	79	1	12	25
231	1	1	6	—	—	—	—	—	—	—	2	11	17	91	18	120	1	9	26
124	1	5	1	—	—	—	—	—	—	—	2	12	12	63	8	49	—	—	27
114	—	—	—	—	—	—	—	4	—	—	—	—	10	45	10	58	1	11	28
213	1	1	1	—	—	—	—	—	—	—	5	25	21	102	12	80	1	6	29
250	—	—	—	—	—	—	—	3	—	—	6	24	21	105	11	87	3	34	30
210	—	—	—	—	—	—	—	1	4	2	1	3	21	106	13	93	1	8	31
90	—	—	—	—	—	—	—	—	—	—	—	—	6	36	8	54	—	—	32
216	3	7	5	—	—	—	—	—	—	—	—	—	20	89	16	102	2	25	33
113	2	6	2	—	—	—	—	—	—	—	—	—	12	57	5	32	2	24	34
117	—	—	—	—	—	—	—	—	—	—	2	4	14	71	5	32	—	—	35
693	14	32	25	—	—	—	—	8	—	—	22	69	80	370	35	213	3	41	36

ЗЕМЛЕВЛАДѢНІЕ

Десятинъ надѣльной земли

№	Усадебной и выгонной (39)	Сѣнокосной (40)	Выгонной (41)	Лѣсной (42)	Итого удобной (43)	Неудобной (44)	Число всѣхъ домохозяевъ имѣющихъ надѣлъ (45)	Размѣръ надѣла: На надѣльный дворъ (46)	На ревизскую душу (47)	На налич. душу муж. пола (48)	На работника (49)	На душу обоего пола (50)	Въ числѣ домохозяевъ: ... инвентаремъ (53)	Обрабатываютъ наймомъ (54)
	126_{4}	—	—	—	126_{4}	—	30	4_{2}	2_{4}	1_{7}	3_{2}	0_{8}	22	
	[illegible]	[illegible]	—	—	60_{4}	—	16	3_{8}	2_{1}	1_{5}	3_{2}	0_{7}	5	
	[illegible]	28_{1}	—	5_{5}	122_{2}	—	27	4_{1}	2	1_{7}	3_{2}	0_{8}	21	
	[illegible]	[illegible]	[illegible]	7_{2}	761	—	92	8_{2}	4_{3}	3	5_{3}	1_{4}	36	
	[illegible]		1_{2}	—	119	—	13	9_{1}	4_{1}	3_{4}	7	1_{4}	13	
	[illegible]		[illegible]	—	257_{1}	35	48	5_{4}	2_{8}	1_{8}	4_{4}	0_{9}	40	
	[illegible]		2	—	137_{7}	—	35	3_{9}	2_{1}	1_{4}	2_{5}	0_{7}	21	
	[illegible]			—	165_{8}	—	37	4_{7}	2_{2}	1_{4}	2_{5}	0_{7}	26	
	99_{5}				99_{5}	—	21	4_{7}	2_{3}	1_{5}	3_{3}	0_{9}	13	
	[illegible]	[illegible]	[illegible]	[illegible]	119_{7}	—	21	5_{7}	1_{8}	1_{9}	3_{1}	1	19	
	[illegible]			[illegible]	219_{5}	—	38	5_{9}	2_{5}	2	4_{1}	1	27	
	[illegible]				236_{2}	—	41	6_{2}	2_{7}	1_{9}	3_{5}	1	[illegible]	
	[illegible]				122_{2}	—	36	4_{9}	2_{2}	1_{6}	2_{6}	0_{8}	[illegible]	
	[illegible]				33_{3}	—	14	3_{5}	1_{7}	1_{3}	2_{8}	0_{6}	[illegible]	
27	[illegible]				[illegible]	—	36	5_{2}	2_{8}	1_{9}	2_{9}	0_{9}	[illegible]	
28	[illegible]				70	—	17	4_{2}	1_{7}	1_{2}	2	0_{6}	35	
29	[illegible]				[illegible]	—	21	6_{3}	3_{7}	2_{3}	5_{6}	1_{3}	35	
30	[illegible]	[illegible]		[illegible]	[illegible]	—	129	10_{6}	4_{2}	4	7	2	66	

19—21) [illegible] безъ отработокъ. 22) [illegible]
23) [illegible] урожай [illegible] и по 1 [illegible]

надѣльн. сколько:		Купчія земли.		АРЕНДА ЗЕМЕЛЬ ВНѢНАДѢЛЬНЫХЪ.														№ № общ.
				Подъ озимый посѣвъ.					Подъ яровой посѣвъ.					Покосу.				
Сдаютъ свой надѣлъ.	% сдающихъ надѣлъ къ общему числу.	Число дворовъ имѣющихъ купчія земли.	Общее количество десятинъ купчей земли.	Десятинъ.	На сумму.	Средняя плата за 1 десятину.	Maximum за дес.	Minimum за дес.	Десятинъ.	На сумму.	Средняя плата за 1 десятину.	Maximum за дес.	Minimum за дес.	Десятинъ.	На сумму.	Средняя плата за 1 десятину.	Maximum за дес.	Min'mum за дес.	
55	56	57	58	59	60	61	62	63	64	65	66	67	68	69	70	71	72	73	
3	10	1	0 3	—	—	—	—	—	—	—	—	—	—	—	—	—	—	—	19
2	12 5	2	1 7	—	—	—	—	—	—	—	—	—	—	—	—	—	—	—	20
1	3	3	12 5	—	—	—	—	—	—	—	—	—	--	2 5	43	17 2	18	17	21
9	9 8	2	16 2	9	90	10	10	10	—	—	—	—	—	18 7	256	13 6	20	10	22
—	--	—	—	—	—	—	—	—	—	—	—	—	—	6	87	14 5	18	12	23
4	8 3	—	—	—	—	—	—	—	—	—	—	—	—	—	—	—	—	—	24
4	11 4	3	43 2	—	—	—	—	—	—	—	—	—	—	5 5	96	17 4	20	17	25
1	2 7	—	—	—	—	—	—	—	—	—	—	—	—	29 5	509	17 2	18	15	26
—	—	—	—	—	—	—	—	—	—	—	—	—	—	13	221	17	18	15	27
—	—	—	—	—	—	—	—	—	—	—	—	—	—	6	105	17 5	18	15	28
4	10 5	3	11 5	—	—	—	—	—	—	—	—	—	—	8 5	153	18	18	18	29
2	4 9	5	20	—	—	—	—	—	—	—	—	—	—	23	412	16 2	18	13 8	30
3	8 3	—	—	—	—	—	—	—	—	—	—	—	—	9	156	17 3	24	12	31
2	14 3	5	27 7	—	—	—	—	—	—	—	—	—	—	9 5	144	15 1	17	13	32
8	22 2	5	48 7	—	—	—	—	—	—	—	—	—	—	11 3	174	15 5	24	10	33
2	11 7	—	—	—	—	—	—	—	—	—	—	—	—	9 5	150	15 8	18	12	34
1	4 8	—	—	—	—	—	—	—	—	—	—	—	—	14	230	16 4	17	15	35
121	93 8	2	33	—	—	—	—	—	—	—	—	—	—	—	—	—	—	—	36

землю исполу и 10 подводъ отъ десятины. **24** и **25**) Сѣмена съемщика, урожай пополамъ и кромѣ у и въ лѣсъ **28**) Исполу (сѣмена крест.) и 3 дня отработокъ въ рабочую пору. **30—35**) Изъ 1/3.

№№ общинъ.	АРЕНДА ЗЕМЕЛЬ [illegible].														[illegible]		
	За отработки десятинъ.			Сколько домохозяевъ арендуютъ землю.	Десятинъ арендной земли на арендующ. двор.	Аренда на года.					Сколько домохозяевъ арендуютъ надѣльныя земли.	Общее количество десятинъ такой земли.	Изъ нихъ десятинъ за плату.	Всего на сумму.			
	Озимаго.	Яроваго.	Покосу.			Число домохоз. аренд. на года.	Десятинъ.	На сколько лѣтъ.	На сумму въ годъ.	Плата за одну десятину.					Ржи.	Овса.	
	74	75	76	77	78	79	80	81	82	83	84	85	86	87	88	89	90
19	23	23	—	6	7_{6}	—	—	—	—	—	5	7_{2}	—	—	8	—	5
20	1_{5}	1_{5}	—	1	3	—	—	—	—	—	1	1	—	—	8	—	5
21	6	6	—	4	3_{6}	—	—	—	—	—	12	44_{5}	16_{5}	174	8	—	5
22	18_{2}	18_{2}	—	13	4_{9}	—	—	—	—	—	18	38_{5}	6_{5}	90	8	12	5
23	—	—	—	6	1	—	—	—	—	—	8	47	—	—	8	12	5
24	3_{5}	3_{5}	—	3	2_{3}	—	—	—	—	—	26	168_{7}	5	67	7	14	6
25	1	1	—	8	0_{9}	—	—	—	—	—	11	58	1	20	6	12	6
26	—	—	—	19	1_{5}	—	18	3	180	15	10	48_{5}	—	—	6	12	6
27	9	9_{8}	—	11	2_{9}	—	20	6	200	14_{8}	6	51	—	—	6	12	6
28	7_{5}	7_{5}	—	7	8	—	—	—	—	—	7	23	1	7	6	12	6
29	—	—	—	7	1_{2}	—	—	—	—	—	14	94	1	18	7	12	6
30	18_{9}	18_{4}	—	14	3_{9}	—	—	—	—	—	—	—	—	—	7	12	5
31	10	18_{9}	9_{2}	18	3_{1}	—	—	—	—	—	—	—	—	—	7	14	6
32	10	10	—	9	2_{9}	—	—	—	—	—	—	—	—	—	7	14	6
33	12_{4}	9_{6}	—	14	2_{4}	—	—	—	—	—	—	—	—	—	7	14	6
34	11_{8}	11_{8}	—	11	2_{9}	—	—	—	—	—	—	—	—	—	7	14	6
35	15_{8}	15_{8}	—	7	6_{4}	—	—	—	—	—	—	—	—	—	7	14	6
36			—	—	—	—	—	—	—	—	—	—	—	—	—	—	—

СКОТОВОДСТВО.																	
Жеребят.	Коров.	Телят.	Овец.	Свиней.	Итого крупнаго.	Итого мелкаго.	Изъ этого числа сколько крупнаго у безземелын.	Голов крупнаго скота на надъльн. дворъ.	Изъ числа надъльн. домохоз. сколько безлошад.	Изъ числа беззем. домохоз. сколько безлошад.	% надъльн. безлошад.	Домохозяевъ съ 1-ю лош.	Тоже съ 2-мя лошадьми.	Тоже съ 3-мя лошадьми.	Тоже болѣе 3-хъ лошад.	Изъ числа надъл. домох. скот. безъ лошад. и кор.	Изъ числа беззем. домох. скот. безъ лошад. и кор.	№№ обмин.
93	94	95	96	97	98	99	100	101	102	103	104	105	106	107	108	109	110	
12	33	32	68	20	67	132	—	2₂	8	1	26₇	12	8	2	—	2	1	19
6	11	8	19	13	20	46	—	1₂	10	—	62₅	4	1	1	—	4	—	20
8	34	18	42	15	64	83	—	2₅	6	—	22₂	14	5	2	—	2	—	21
30	94	91	202	55	210	378	—	2₃	32	—	34₅	24	21	12	3	10	—	22
7	17	4	16	13	33	40	—	2₅	—	—	—	10	3	—	—	—	—	23
22	61	52	87	46	129	207	3	2₇	8	—	18₇	17	20	4	—	3	—	24
14	32	37	65	17	66	133	1	1₈	14	1	40	11	8	1	1	8	—	25
15	29	36	129	23	68	203	2	1₈	11	—	29₇	17	8	2	—	5	—	26
6	21	15	73	8	47	102	1	2₂	8	1	38₁	4	7	1	1	2	—	27
8	18	13	80	14	51	115	—	2₄	2	-	9₅	8	8	3	—	2	—	28
13	36	28	47	30	75	118	—	2	11	1	29	15	11	1	—	6	1	29
25	58	48	208	42	113	318	—	2₇	12	—	29₂	10	13	5	1	5	—	30
13	44	33	241	28	96	315	—	2₇	7	—	16₇	12	11	6	—	2	—	31
4	22	12	64	21	44	101	—	3₁	2	—	14₃	4	6	2	—	—	—	32
20	58	40	131	35	108	226	2	2₉	11	3	30₅	8	10	3	3	3	1	33
8	21	22	81	33	56	144	1	3₇	2	2	11₇	3	6	4	2	2	1	34
5	23	8	61	11	45	85	—	2₁	11	—	47₆	3	3	2	2	6	—	35
5	78	33	16	19	164	73	—	1₃	102	14	78₉	15	4	2	3	63	14	36

								Заведеній				Платежей				
[illegible]	[illegible]	[illegible]	[illegible]	[illegible]	[illegible]	[illegible]	[illegible]	Промышленныхъ.	Трактировъ и кабаковъ.	Лавокъ.	Наличныхъ окладныхъ душъ.	Выкуп. платежей, оброч. подати или оброку.	Государст. платежей.	Земскихъ.	Волостныхъ.	Сельскихъ.
111	112	113	114	115	116	117	118	118	119	120	121	122	123	124	125	126
			:	1	[illegible]	[illegible]	12	—	—	—	53	129	156	82	20	53
[illegible]					[illegible]	[illegible]	11	—	—	—	28	48	83	40	11	28
[illegible]	[illegible]		:		[illegible]	17	18	3	—	—	63	109	184	94	25	12
[illegible]	[illegible]	1	[illegible]		7	[illegible]	[illegible]	5	—	—	173	653	545	267	71	184
[illegible]	[illegible]		1		[illegible]	3	4	—	—	—	29	117	93	61	11	50
[illegible]	[illegible]		1	.	1	17	12	1	—	—	93	222	280	163	36	30
[illegible]	[illegible]			.	[illegible]	28	21	—	1	—	77	113	205	89	30	33
[illegible]	[illegible]		1	1	5	28	21	3	—	—	79	133	232	109	31	29
[illegible]	[illegible]		.	-	[illegible]	14	14	—	—	—	42	78	125	71	16	19
[illegible]	[illegible]			.	4	11	12	1	—	—	65	95	189	82	25	16
[illegible]	[illegible]		1	1	2	20	22	1	—	—	90	185	268	146	35	70
[illegible]	[illegible]		[illegible]	—	4	20	21	—	—	—	97	193	291	154	38	92
[illegible]	[illegible]		.	-	4	7	10	—	—	—	79	147	233	112	31	75
[illegible]	[illegible]		—	-	—	6	6	—	—	—	21	37	62	33	13	30
[illegible]	[illegible]	-	-	-	-	28	22	1	—	—	62	81	182	124	26	74
[illegible]	[illegible]	-	1	-	-	9	7	—	—	—	42	47	122	59	15	45
[illegible]	[illegible]	—	-	-	[illegible]	10	16	—	—	—	35	128	113	69	16	41
[illegible]	[illegible]	*) -	11	6	44	102	112	5	2	3	327	948	1031	407	128	50

*) 11 дома крытыхъ желѣзомъ.

На дес. надѣла.	Доходы съ общ. статей.	Качество почвы.	Разстояніе ближайшаго поля отъ усадьбы.	Разстояніе отдаленнѣйшаго поля отъ усадьбы.	Особенности расположенія надѣла.	№№ общинъ.
130	131	132	133	134	135	
35	—	Черноземъ.	—	—		19
35	—	Черноземъ.	—	5	Черезполосица.	20
35	—	Черноземъ.	—	—		21
23	—	Черноземъ и супесокъ.	10	20	—	22
25	—	Черноземъ.	—	6	Черезполосица.	23
28	—	Суглинокъ.	1	4	Усадебн. пахат. зем. въ мелкой черезполосицѣ. Покосъ въ 20 верстахъ.	24
34	—	Черноз. и суглинокъ.	1	4	Небольшой особнякъ и мелкая черезполосица.	25
32	—	Черноземъ.	—	2	Черезполосица.	26
3	—	Мелкій черноземъ.	—	2	Черезполосица.	27
34	—	Черноз. и суглинокъ.	1½	6	Пахат. въ 4 кускахъ при черезполосицѣ. Покосъ въ 15 верстахъ.	28
34	—	Мелкій черноземъ.	—	1	Черезполосица.	29
3	—	Черноз. и суглинокъ.	—	—	Черезполосно въ разныхъ дачахъ. Прогонъ и проѣздъ неудобны.	30
35	—	Черноз. и суглинокъ.	—	10	Черезполосица въ нѣсколькихъ дачахъ.	31
31	—	Суглинокъ.	—	—	—	32
26	—	Черноз. и суглинокъ.	—	1	Черезполосица.	33
41	—	Черноз. и суглинокъ.	—	1	Черезполосица.	34
26	—	Черноз. и суглинокъ.	—	1	Черезполосица.	35
19	—	Черноз. и суглинокъ.	—	20	Земля черезпол. разбросана по всей вол.	36

№ № селеній по порядку.	№ № общинъ по порядку.	Названіе волостей, селеній и общинъ.	Разряды крестьянъ.	Разстояніе селенія отъ: Уѣзднаго города.	Станціи желѣзн. дороги.	Школы.	Душъ мужскаго пола по X ревизіи.	Число населенія: Число дворовъ.	Мужск. пол.
1	2	3	4	5	6	7	8	9	10
—	37	г. Путивль	государ. четвертные. . .	—	22	9	80	31	76
—	38	часть сл. Пригородней . .	государ. четвертные. . .	—	20	1/2	29	8	21
—	39	сл. Солдатская и Стрѣлецкая .	государ. четвертные. . .	—	20	1/4	85	17	46
—	—	г. Путивль	безземельные	—	—	—	90	33	73
—	—	х. Сафоновка	безземельные	—	—	—	4	6	21
		Итого по волости.		1	1	1	3092	1462	3934
		В томъ числѣ:	государ. четвертные. . .	1	1	1	2021	928	2510
			государ. душевые . . .	1	1	1	655	329	855
			собственники	1	1	1	306	162	491
			водвор. на соб. земляхъ. .	1	1	1	11	4	8
			безнадѣльные	1	1	1	99	39	100

...ского 884 г.	Из общаго числа домохоз. сколько безнадѣльныхъ.			Выселившихся.				Семей переселившихся съ промышленными цѣлями.	Сколько лицъ, не принадлежащихъ къ данному обществу, проживаютъ въ чертѣ крестьян. оседлости.		Рабочая сила семей.								№ № общихъ.
					Съ 1879 года по 1884 годъ включительно.						Безъ работника.		Съ 1-мъ работникомъ.		Съ 2–3 работниками.		Болѣе 3-хъ работн.		
о	Всего обоего пола.	Дворовъ.	Душъ мужскаго пола.	Душъ женскаго пола.	Семей до 1878 года включительно.	Семей.	Мужскаго пола.	Женскаго пола.		муж.	жен.	Число.	У нихъ д. об. пола.	Число.	У нихъ д. об. пола.	Число.	У нихъ д. об. пола.	Число.	У нихъ д. об. пола.	
	14	15	16	17	18	19	20	21	22	23	24	25	26	27	28	29	30	31	32	
	156	2	4	5	—	—	—	—	1	—	—	5	11	15	71	11	74	—	—	37
	45	—	—	—	—	—	—	—	6	2	6	—	—	5	19	2	16	1	10	38
	90	15	39	36	—	—	—	—	—	—	—	2	6	11	58	4	26	—	—	38
	150	33	79	71	—	—	—	—	—	—	—	4	15	18	77	11	58	—	—	—
	42	6	21	21	—	—	—	—	—	—	—	2	12	2	11	—	—	2	19	—
	7832	117	283	252	2	—	—	—	33	46	50	141	464	854	4085	425	2847	42	436	
	5066	53	134	110	2	—	—	—	32	—	—	82	284	541	2652	279	1855	26	275	
	1656	11	16	15	—	—	—	—	—	—	—	37	88	193	874	90	606	9	88	
	901	14	33	35	—	—	—	—	1	—	—	16	65	98	465	43	317	5	54	
	17	—	—	—	—	—	—	—	—	—	—	—	—	2	6	2	11	—	—	
	192	39	100	92	—	—	—	—	—	—	—	6	27	20	88	11	56	2	19	

№№ общинъ.	Грамотность.						ЗЕМЛЕВЛАДѢНІЕ.													Изъ ч... домохо...
							Десятинъ надѣльной земли.							РАЗМѢРЪ НАДѢЛА.						
	Число грамотныхъ.		Число учащихся.		Число семей съ грамотными.	Число семей съ учащимися.	Усадебной и пахотной.	Сѣнокосной.	Выгонной.	Лѣсной.	Итого удобной.	Неудобной.	Число всѣхъ домохозяевъ имѣющихъ надѣлъ.	На надѣльный дворъ.	На ревизскую душу.	На наличн. душу муж. пола.	На работника.	На душу обоего пола.	Наёмные учащ.	Обрабат. землю собственнымъ инвентаремъ.
	м.	ж.	м.	д.																
	33	34	35	36	37	38	39	40	41	42	43	44	45	46	47	48	49	50	51	53
37	35	13	5	—	18	4	224 7	—	—	—	224 7	—	29	7 7	2 8	2 9	5 4	1 4	0 7	—
38	14	5	1	1	7	2	110 7	20 5	—	—	131 2	—	8	16 4	4 5	6 2	8 7	2 9	27	—
39	14	1	3	—	11	2	8 2	—	—	—	8 2	—	2	4 1	1 6	1 2	2 7	0 7	6	—
—	27	5	5	—	14	4	—	—	—	—	—	—	—	—	—	—	—	—	—	—
—	—	—	—	—	—	—	—	—	—	—	—	—	—	—	—	—	—	—	—	—
	1136	126	97	15	743	92	7501 9	726 1	153 3	676 8	9058 1	252 6	1351	6 7	2 9	2 3	4 4	1 1	66	634
	794	89	52	13	521	56	5677 7	433 1	21 2	29 2	6161 2	85	880	7	3 4	2 3	4 6	1 2	66	436
	254	32	37	2	166	29	1281	279	118 1	626 6	2304 7	217 6	319	7 2	3 5	2 7	5 3	1 3	32	94
	58	—	3	—	41	3	534 8	14	11	10	569 8	—	148	3 8	1 9	1 2	2 4	0 6	12 5	102
	3	—	—	—	1	—	8 4	—	3	11	224	—	4	5 6	2	2 7	3 1	1 3	10	8
	27	5	5	—	14	4	—	—	—	—	—	—	—	—	—	—	—	—	—	—

*) Изъ нихъ 67 домохозяевъ держатъ лошадей съ промышленною цѣлью.

Числа надѣльн. хозяевъ сколько:			Купчія земли.		АРЕНДА ЗЕМЕЛЬ ВНѢНАДѢЛЬНЫХЪ.													№ № общинъ.
Обрабатываютъ наймомъ	Сдаютъ свой надѣлъ.	% сдающихъ надѣлъ къ общему числу.	Число дворовъ имѣющихъ купчія земли.	Общее количество десятинъ купчей земли.	Подъ озимый посѣвъ.					Подъ яровой посѣвъ.					Покосу.			
					Десятинъ.	На сумму.	Средняя плата за 1 десятину.	Maximum за дес.	Minimum за дес.	Десятинъ.	На сумму.	Средняя плата за 1 десятину.	Maximum за дес.	Minimum за дес.	Десятинъ.	На сумму.	Средняя плата за 1 десятину.	Maximum за дес.	Minimum за дес.	
54	55	56	57	58	59	60	61	62	63	64	65	66	67	68	69	70	71	72	73	
—	—	—	—	—	—	—	—	—	—	—	—	—	—	—	—	—	—	—	—	37
—	—	—	1	2_3	—	—	—	—	—	—	—	—	—	—	—	—	—	—	—	38
—	—	—	—	—	—	—	—	—	—	—	—	—	—	—	—	—	—	—	—	39
—	—	—	—	—	—	—	—	—	—	—	—	—	—	—	—	—	—	—	—	—
169	548 *	40_5	59	720_2	32	437	13_6	23	10	3_7	36	10_3	12	9	312_1	5217	16_6	24	6	
127	517	36	41	442_1	9	90	10	10	10	—	—	—	—	—	175_4	2852	16_2	24	10	
12	213	66_7	17	270_9	5	67	13_4	14	12	2	18	9	9	9	5_5	56	10_2	20	6	
28	18	12_2	1	7_3	18	280	15_5	23	10	1_5	18	12	12	12	130_2	2250	17_4	20	12	
2	—	—	—	—	—	—	—	—	—	—	—	—	—	—	3	59	19_7	20	19	
—	—	—	—	—	—	—	—	—	—	—	—	—	—	—	—	—	—	—	—	

...амотность. | З е...

Д...

Число учащихся. м.	д.	Число семей съ грамотными.	Число семей съ учащимися.	Усадебной и пахотной.	Сѣнокосной.
35	36	37	38	39	40
5	—	18	4	224_7	—
1	1	7	2	110_7	2(
3	—	11	2	8_2	—
5	—	14	4	--	-
—	—	—	—	—	
97	15	743	92	7501_9	
52	13	521	56	5677_7	
57	2	166	29	1281	
3	—	41	3	534_8	
—	—	—	—	8_4	
5	—	[illegible]	4		

О	В	О	Д	С	Т	В	О		
Итого мелкаго.	Изъ этого числа сколько крупнаго у безземель.	Голов крупнаго скота на надѣльный дворъ.	Изъ числа надѣльн. домохоз. сколько безлошад.	Изъ числа беззем. домохоз. сколько безлошад.	% надѣльн. безлошад.	Домохозяевъ съ 1-ю лош.	Тоже съ 2-мя лошадьми.	Тоже съ 3-мя лошадьми.	Тоже болѣе 3-хъ лошад.	Изъ числа надѣл. домох. скол. безъ лошад. и кор.	Изъ числа беззем. домох. скол. безъ лошад. и кор.	№ № общинъ.
99	100	101	102	103	104	105	106	107	108	109	110	
11	2	0 4	26	1	89 6	3	1	—	—	17	1	37
5	—	0 2	8	—	»	—	—	—	—	7	—	38
4	—	0 5	2	15	»	—	—	—	—	1	15	39
2	5	—	—	32	—	1	—	—	—	—	28	—
8	—	—	—	4	—	1	1	—	—	2	—	—
4934	40	1 8	650	106	48 1	329	257	93	33	361	88	
3268	20	1 9	396	49	45	227	175	62	19	200	42	
768	3	1 4	206	11	64 5	49	34	17	12	144	10	
860	12	2 3	46	10	31	45	46	13	2	14	8	
28	—	2 2	2	—	»	—	1	1	—	1	—	
10	5	—	—	36	—	2	1	—	—	2	28	

№№ общинъ.	Постройки.				Промыслы.			Заведенія.				П Л А Т Ж						
	Число домохозяевъ, имѣющихъ избы.	Домовъ крытыхъ подъ гонту.	Бездомовыхъ. Надѣльныхъ.	Бездомовыхъ. Безнадѣльныхъ.	Число мужчинъ занимающ. мѣстн. пром.	Число мужчинъ занимающ. отхож. пром.	Сколько семей занимаются промыслами.	Промышленныхъ.	Трактировъ и кабаковъ.	Лавокъ.	Казенныхъ окладныхъ душъ.	Выкуп. платежей, оброч. подати или оброку.	Государст. платежей.	Земскихъ.	Волостныхъ.	Сельскихъ.	[illegible]	На окладную рев. душу.
	111	112	113	114	115	116	117	118	119	120	121	122	123	124	125	126	127	128
37	26	*) —	5	—	13	26	28	—	—	1	84	144	46	108	33	10	[illegible]	4
38	7	6	1	—	3	16	14	—	—	—	29	101	92	51	11	16	[illegible]	9₃
39	15	—	—	2	7	17	16	—	—	—	4	—	12	24	27	—	[illegible]	3₁
	24	—	—	9	10	24	26	1	—	—	—	—	—	—	31	—	[illegible]	—
	6	—	—	—		13	5	—	—	—	—	—	—	—	—	—	[illegible]	—
	1364	12	76	22	284	1047	317	34	8	14	2004	8210	8121	4401	1241	2008	[illegible]	8₅
	377	8	46	11	143	637	584	25	6	8	1041	4045	5090	3146	1004	1202	[illegible]	8₁
	296	4	31	7	55	277	273	4		6	653	2009	1077	960	291	792	[illegible]	9₆
	77		5		56	71	59		7	1	261	1065	420	550	141	800	[illegible]	8₁
	4					5	4				9		26	25	4	10	[illegible]	7₄
	30			3	15	32	31	1							11		[illegible]	—

*) [illegible]

И. На работника. 129	На дес. надѣла. 130	Доходы съ общ. статей. 131	Качество почвы. 132	Разстояніе ближайшаго поля отъ усадьбы. 133	Разстояніе отдаленнѣйшаго поля отъ усадьбы. 134	Особенности расположенія надѣла. 135	№№ общинъ.
8 3	1 5	—	Черн., сугл. и песокъ.	—	—	Черезполосица.	37
12 9	2	—	Супесокъ.	4	20	Черезполосно въ четырехъ дачахъ.	38
3	1 9	—	Супесокъ.	4	20	—	39
—	—	—	—	—	—	—	—
—	—	—	—	—	—	—	—
11 9	2 7	500					
11 9	2 5	500					
14 6	2 7	—					
9 9	4	—					
9 6	2 1	—					
—	—	—					

456 | 1686 | 794 | 2888

Дворовъ.	Изъ общаго числа дворохоз. сколько безнадѣльныхъ. Душъ мужскаго пола.	Душъ женскаго пола.	Выселившихся. Семей до 1878 года включительно.	Съ 1879 года по 1884 годъ включительно. Семей.	Мужскаго пола.	Женскаго пола.	Семей переселившихся съ прожившими пѣлями.	Сколько лицъ, не принадлежащихъ къ данному обществу, проживаютъ въ чертѣ крестьян. осѣдлости. муж.	жен.	Рабочая сила семей. Безъ работника. Число.	Душъ м.об.пола.	Съ 1-мъ работникомъ. Число.	Душъ м.об.пола.	Съ 2–3 работниками. Число.	Душъ м.об.пола.	Болѣе 3-хъ работн. Число.	Душъ м.об.пола.	№№ общинъ.
5	16	17	18	19	20	21	22	23	24	25	26	27	28	29	30	31	32	
2	3	5	15	7	12	8	—	—	—	9	43	145	781	80	613	7	131	1
18	44	27	7	6	10	10	1	—	4	31	94	165	779	87	638	4	58	2
3	12	8	2	1	1	1	—	—	—	1	3	32	155	26	203	5	66	3
3	9	5	6	10	33	22	—	—	—	10	34	96	524	51	400	5	49	4
—	—	—	—	1	1	1	—	—	—	—	—	7	31	4	29	—	—	5
—	—	—	1	1	2	2	—	—	—	1	4	8	42	2	15	—	—	6
—	—	—	—	1	2	2	—	—	—	—	—	12	66	3	22	—	—	7
1	4	3	—	—	—	—	—	—	—	1	2	7	28	2	11	—	—	8
—	—	—	—	—	—	—	—	—	—	2	2	5	25	3	20	—	—	9
—	—	—	1	2	4	2	—	—	—	1	1	3	13	1	7	1	6	10
5	7	11	2	7	18	17	—	—	—	13	46	65	346	50	402	2	26	11
—	—	—	1	6	20	9	—	—	—	—	—	19	100	11	96	—	—	12
32	79	59	35	42	108	74	1	—	4	69	229	564	2890	320	2456	24	336	
2	3	5	15	7	12	8	—	—	—	9	43	145	781	80	613	7	131	
25	69	43	17	22	53	40	1	—	—	47	140	335	1663	179	1545	15	179	
5	7	11	3	13	38	26	—	—	—	13	46	84	446	61	498	2	26	

Грамотность	ЗЕМЛЕВЛАДѢНІЕ. Десятинъ надѣльной земли.											
31–38	39	40	41	42	Пашни удобной. 43	Неудобной. 44	Число всѣхъ домохозяевъ имѣющихъ надѣлъ. 45	Размѣръ надѣла. На надѣльный дворъ. 46	На ревизскую душу. 47	На налич. душу муж. пола. 48	На работника. 49	На душу обоего пола. 50
[illegible]	[illegible]	[illegible]			[illegible]	9_5	239	4_8	2_3	1_5	3_2	0_7
[illegible]	[illegible]	[illegible]			[illegible]	--	268	3_9	1_8	1_3	2_7	0_7
[illegible]	[illegible]	[illegible]			[illegible]	-	61	4_7	2	1_2	2_5	0_7
[illegible]	[illegible]				[illegible]	—	159	4_2	1_7	1_3	2_8	0_7
[illegible]	[illegible]				[illegible]		11	5	2_3	2_2	3_6	0_9
[illegible]	[illegible]				[illegible]		11	5_2	2_7	1_7	4_4	0_9
[illegible]	[illegible]				[illegible]	2	15	3_5	1_9	1_3	2_9	0_6
[illegible]	[illegible]				[illegible]	0_5	9	4_3	2	1_8	3_2	0_9
[illegible]	[illegible]				14		10	4_4	2_5	1_8	4	0_9
[illegible]	[illegible]				[illegible]		6	7_6	2_1	3	4_1	1_7
[illegible]	[illegible]				[illegible]	5	125	1_4	0_7	0_4	0_9	0_2
[illegible]	[illegible]				[illegible]		30	1_9	0_7	0_3	1_2	0_3
[illegible]	[illegible]	[illegible]			[illegible]	17	914	3_9	1_8	1_3	2_6	0_6
[illegible]	1094	59			1144	9_4	239	4_8	2_3	1_5	3_2	0_7
[illegible] 31	2241_9	60	5		2306_5	2_8	550	4_2	1_9	1_4	2_8	0_7
[illegible] 49 14	227_2	5			232_8	5	155	1_5	0_7	0_4	0_9	0_3

[1] Одинъ домохозяинъ держитъ лошадей съ промышленною цѣлью.

Примѣчанія къ условіямъ аренды. №№ общинъ: 1) Изъ 1/3, сѣмена крестьянъ на 2/3. [illegible] по двѣ лошади). **2)** Распашная на тѣхъ-же условіяхъ. Вынасы—за лошадь 10 возовъ своего [illegible] десят. скосить и свезти. **3)** Тѣже условія. **4)** Берутъ 86 десят. озимаго и 85 яроваго - [illegible] крестьянъ на 2/3. **6, 7, 8, 9 и 10)** Тоже. **11)** За десятину 18 дней и 1 руб. приплаты. В[illegible] [illegible] 50 коп. приплаты. За вынасъ 88 десят.—97 руб., исправлять канаву и по 8 воза навоза за каждую

ла надѣльн.			Купчія земли.		АРЕНДА ЗЕМЕЛЬ ВНѢНАДѢЛЬНЫХЪ.														№ № общин.
ievъ сколько:					Подъ озимый посѣвъ.					Подъ яровой посѣвъ.					П о к о с у.				
Сдаютъ свой надѣлъ.		% сдающихъ надѣлъ къ общему числу.	Число дворовъ имѣющихъ купчія земли.	Общее количество десятинъ купчей земли.	Десятинъ.	На сумму.	Средняя плата за 1 десятину.	Maximum за дес.	Minimum за дес.	Десятинъ.	На сумму.	Средняя плата за 1 десятину.	Maximum за дес.	Minimum за дес.	Десятинъ.	На сумму.	Средняя плата за 1 десятину.	Maximum за дес.	Minimum за дес.	
54	55	56	57	58	59	60	61	62	63	64	65	66	67	68	69	70	71	72	73	
37	10 *)	4 1	11	83 5	13 5	237	17 5	18	15	27 5	529	19 2	25	12	40 7	506	12 4	18	6	1
103	17	6 8	2	4	6	102	17	20	15	9	152	16 8	20	15	69 2	814	11 8	20	8	2
20	1	1 6	6	23 7	3	75	25	25	25	4	95	23 8	25	20	16	200	12 5	16	10	3
27	12	7 5	3	8	4	80	20	22	18	4	80	20	22	18	—	—	—	—	—	4
1	5	45 5	—	—	—	—	—	—	—	—	—	—	—	—	—	—	—	—	—	5
1	—	—	—	—	—	—	—	—	—	—	—	—	—	—	—	—	—	—	—	6
1	1	6 6	—	—	—	—	—	—	—	—	—	—	—	—	—	—	—	—	—	7
2	1	»	—	—	2 5	45	18	18	18	3	54	18	18	18	0 5	8	16	—	—	8
4	1	10	—	—	—	—	—	—	—	—	—	—	—	—	—	—	—	—	—	9
1	1	»	—	—	—	—	—	—	—	—	—	—	—	—	—	—	—	—	—	10
19	8	6 4	8	30 9	9 5	202	21 3	23	18	16 5	333	20 8	22	9	2 5	42	16 8	18	14	11
2	1	3 3	—	—	—	—	—	—	—	—	—	—	—	—	—	—	—	—	—	12
218	58	6 2	30	150 1	38 5	741	19 2	25	15	64	1243	19 4	25	9	129 4	1578	12 2	20	6	
37	10	4 1	11	83 5	13 5	237	17 5	18	15	27 5	529	19 2	25	12	40 7	506	12 4	18	6	
160	39	7 1	11	35 7	15 5	302	19 6	25	15	20	381	19 1	25	18	85 7	1022	11 9	20	8	
21	9	5 8	8	30 9	9 5	202	21 3	23	18	16 5	333	20 8	22	9	3	50	16 6	16	14	

, для выпасовъ—за корову скосить и свезти 3/4 дес. ржи; за выпасы для лошадей по 1 руб. за десятину десят. обработать (2 вспашки), кромѣ того за каждыя 12 лошадей 1 десят. скосить и свезти. За корову а крестьянъ), кромѣ того по 1 руб. за десят., 34 рабочихъ дня и убрать 18 3/4 дес. покосу. 5) Изъ 1/8 сяг. за 300 руб. 12) За десятину обработать и убрать десятину (сѣмена помѣщика), 8 рабочихъ дн

АРЕНДА ЗЕМЕЛЬ ВНѢНАДѢЛЬНЫХЪ.

№№ поселеній.	За обработку десятинъ: Озимаго.	Яроваго.	Пшеницу.	Сколько домохозяевъ арендуетъ земли.	Десятинъ арендуемой земли на аренду.	Аренда на года: Число домохоз. аренд. на года.	Десятинъ.	На сколько лѣтъ.	На сумму въ годъ.	Плата за одну по... десятину.	Сколько домохозяевъ арендуетъ надѣльныя земли.	Общее количество десятинъ таковой земли.	Изъ нихъ десятинъ за плату.	Всего на сумму.	Посѣвъ на десятину четвертями: Ржи.	Овса.	[illegible]	Жеребятъ.
	74	75	76	77	78	79	80	81	82	83	84	85	86	87	88	89		93
1	18	30½	1	111	1	4	35	2—5	622	22	21	30	15	244	8	16	118	81
2	33	30½	—	40	1	—	—	—	—	—	20	27	3	109	8	16	112	43
3	2[illegible]	24	—	30	1	—	—	—	—	—	[illegible]	2	6	1[illegible]	8	24	94	20
4	5[illegible]	57	—	108	1	—	—	—	—	—	1[illegible]	24	7	119	8	16	105	21
5	3	2	—	5	1	—	—	—	—	—	—	—	—	—	8	16	9	3
6	2	2	—	4	1	—	—	—	—	—	1	3	1	32	8	16	19	3
7	1[illegible]	13	—	13	2	—	—	—	—	—	2	12	[illegible]	3	8	16	27	2
8	2	2	—	3	1	—	—	—	—	—	1	1	1	20	8	16	11	
9	4	7	—	5	1	—	—	—	—	—	—	—	—	—	8	16	11	
10	3	3	—	4	1	—	—	—	—	—	1	1	1	18	8	16	9	
11	7[illegible]	76	—	8	2	—	—	—	—	—	13	11	4	1[illegible]	8	16	199	
12	2[illegible]	[illegible]	—	2[illegible]	2	—	—	—	—	—	2	4	—	—	8	16	64	
	[illegible]	[illegible]	1	[illegible]	1	[illegible]	[illegible]	[illegible]	[illegible]	[illegible]	[illegible]	[illegible]	[illegible]	[illegible]	[illegible]	[illegible]	[illegible]	1868
	[illegible]	[illegible]	1	[illegible]	1	[illegible]	[illegible]	[illegible]	[illegible]	[illegible]	[illegible]	[illegible]	[illegible]	[illegible]	[illegible]	[illegible]	[illegible]	418
	[illegible]	[illegible]		[illegible]	1						[illegible]	[illegible]	[illegible]	[illegible]	[illegible]	[illegible]	[illegible]	687
	[illegible]	[illegible]		[illegible]	[illegible]						[illegible]	[illegible]	[illegible]	[illegible]	[illegible]	[illegible]	[illegible]	[illegible]

[illegible]

С К О Т О В О Д С Т В О.																	
Коров ъ.	Телят ъ.	Овец ъ.	Свиней.	Итого крупнаго.	Итого мелкаго.	Изъ этого числа сколько крупнаго у безземель.	Голов ъ крупнаго скота на надѣльный дворъ.	Изъ числа надѣлян. домохоз. сколько безлошад.	Изъ числа беззем. домохоз. сколько безлошад.	% надѣльн. безлошад.	Домохозяев ъ съ 1-ю лош.	Тоже съ 2-мя лошадьми.	Тоже съ 3-мя лошадьми.	Тоже болѣе 3-хъ лошад.	Изъ числа надѣл. домох. скол. безъ лошад. и кор.	Изъ числа беззем. домох. скол. безъ лошад. и кор.	№ № о б щ и н ъ.
94	95	96	97	98	99	100	101	102	103	104	105	106	107	108	109	110	
168	99	1444	333	581	1957	—	24	46	2	19₂	37	107	33	16	30	2	1
147	96	1293	260	459	1692	5	17	120	18	44₈	26	98	13	12	75	14	2
39	26	344	63	133	453	2	21	21	3	34₄	3	25	9	3	13	1	3
74	28	569	117	269	735	1	17	39	2	24₉	40	65	11	5	36	2	4
2	3	58	4	11	68	—	1	5	—	45₄	4	1	1	—	4	—	5
8	1	39	8	27	51	—	25	1	—	9₁	3	6	—	1	1	—	6
14	4	84	19	41	109	—	27	2	—	13₃	—	12	1	—	2	—	7
—	—	58	7	11	70	2	1	3	—	„	3	4	—	—	3	—	8
5	5	49	8	16	65	—	16	5	—	50	—	4	1	—	4	—	9
4	4	30	3	13	41	—	21	2	—	„	—	3	1	—	2	—	10
70	43	513	125	269 [1]	703 [1]	—	22	27	5	21₆	20	59	16	3	21	5	11
15	8	191	25	79 [2]	233	—	26	3	—	10	3	15	5	4	1	—	12
546	317	4672	972	1909	6177	10	2	274	30	29	139	399	91	44	192	24	
168	99	1444	333	581	1957	—	24	46	2	19₂	37	107	33	16	30	2	
293	167	2524	489	980	3284	10	18	198	23	36	79	218	37	21	140	17	
85	51	704	150	348	936	—	23	30	5	19₄	23	74	21	7	22	5	

№ общ.	Постройки.				Промыслы.			На сколько работающих на свекловичных плантаціях.	Заведенія.			Казенных окладных душ.	П		Л		А	
	Число доходных, жилых изб.	Домов. кратких пол. глин.	Бездомо-выхъ. Надъльныхъ.	Безнадъльныхъ.	Число мужчинъ занимающ. пром.	Число мужчинъ занимающ. отхож. пром.	Сколько семей занимаются промыслами.	Женщинъ работающихъ	Промышленныхъ.	Трактиров и кабаков.	Лавокъ.		Выкуп. платежей, оброч. подати или оброку.	Государ. платежей.	Помѣщичьихъ.	Волостныхъ.	Церковныхъ.
	111	112	113	114	115	116	117	118	119	120	121	122	123	124	125	126	127
1	231	7	10	—	204	55	218	144	23	8	4	494	—	1613	622	257	70
2	272	1	13 [1]	2	234	72	243	161	11	—	5	579	2355	1659	653	305	63
3	63	2	1 [2]	—	92	8	63	36	12	—	—	143	645	406	91	75	16
4	155	6	6 [3]	1	124	17	124	102	20	1	—	339	1506	960	364	176	38
5	10	—	1	—	11	1	11	5	—	—	—	28	124	37	24	10	13
6	11	—	—	—	7	—	6	—	—	—	—	21	130	43	26	11	20
7	15	—	—	—	8	—	6	7	2	—	—	27	121	53	29	14	36
8	9	—	1	—	6	2	4	3	3	—	—	15	87	25	20	10	12
9	8	—	2	—	5	—	5	—	—	—	—	16	99	26	20	8	14
10	4	—	2	—	—	2	1	—	—	—	—	22	102	36	16	11	15
11	120	6	8	2	82	43	96	40	12	—	—	—	—	15	176	137	151
12	80	—	—	—	26	2	27	8	7	—	—	—	—	6	51	43	55
	928	22	44	6	736	202	806	507	90	9	9	1682	6169	4866	2092	1067	2290
	231	7	10		204	55	218	144	23	8	4	494	—	1613	622	257	769
	647	9	26	3	444	102	465	315	43	1	5	1188	6169	3249	1241	620	1295
	150	6	8	2	106	45	125	48	19					24	227	180	226

[1] 2 изъ нихъ старые 50 лѣтъ.

[2] Въ 1881 году старые 6 лѣтъ.

[3] Въ 1873 году старые 26 лѣтъ.

...ка расстояния. 130	На дес. надѣла. 131	Доходы съ общ. статей. 132	Качество почвы. 133	Разстояніе ближайшаго поля отъ усадьбы. 134	Разстояніе отдаленнѣйшаго поля отъ усадьбы. 135	Особенности расположенія надѣла. 136	№№ общинъ.
9	2 9	300		0	5	Два клина примыкаютъ къ усадьбѣ, третій за 3 вер. Покосы затопляетъ рѣкою	1
4 2	5 3	140		0	3	Особнякъ; черезъ все поле тянется оврагъ.	2
1 8	4 4	—		0	1½	Особнякъ.	3
4 2	5	250		0	1½	Особнякъ.	4
4 3	3 9	—		0	1	Особнякъ.	5
7 5	4 2	—		0	1	Особнякъ.	6
4	4 9	—		0	1	Особнякъ.	7
3	4	—		0	1	Особнякъ.	8
5 4	3 8	—		0	1	Особнякъ; черезъ все поле проходитъ „балка“ (оврагъ.)	9
6 4	4	—		0	1	Особнякъ; среди распашной есть 2 небольш. яра.	10
2 4	2 7	140		0	½	Особнякъ; одинъ клинъ; сѣвооборотъ— рожь, овесъ, греча; опять рожь и т. д. толоки не бываетъ.	11
4	3 3	—		0	½	Особнякъ, 2 клина, черезъ 2 года въ третій толоки не бываетъ.	12
108	4 2	830					
9	2 9	300					
159	5	390					
27	2 9	140					

№№ селеній по порядку.	№№ общинъ по порядку.	Названіе волостей, селеній и общинъ.	Разряды крестьянъ.	Разстояніе селенія отъ: Уѣзднаго города.	Станціи желѣзн. дороги.	Ш к о л ъ.	Душъ мужескаго пола по X ревизіи.	Число дворовъ.	Чис... населе...
1	2	3	4	5	6	7	8	9	10
		XVIII. Гвинтовская волость.							
1	1	с. Гвинтово	соб. г. Воронова . . .	12	13	0	169	86	1...
—	2	т о ж е	соб. г. Шапошникова . .	-	-	"	41	15	6
—	3	т о ж е	соб. г. М. Маркова . . .	-	-	"	67	30	0
—	4	т о ж е	соб. г. В. Маркова . . .	-	-	"	39	15	3
—	5	т о ж е	соб. г. Константинова . .	-	-	"	226	97	38
—	6	тоже и х. Ульяновскій . .	соб. г. Степанова . . .	-	-	"	142	69	30
2	7	х. Анатевъ	соб. г. Черепова . . .	15	15	6	127	67	29
3	8	х. Александровка. Вечерова тожъ	соб. г. Константинова . .	12	7	5	47	22	12
—	9	т о ж е	соб. г. В. В. Маркова . .	-	-	"	26	14	6
—	10	тоже и х. Пѣтухова . . .	соб. г. Степановой . . .	-	-	"	124	59	30
—	11	т о ж е	соб. г. Степанова . . .	-	-	"	216	107	38
4	12	х. Нечаевка	соб. г. кн. Барятинскаго .	12	15	2	257	124	49
5	13	х. Духовщина. Кротова. Цѣпова тожъ	соб. г. Маслова . . .	15	12	0	17	6	3
—	14	т о ж е	соб. г. Рыкачевскаго . .	-	-	"	16	5	1
—	15	т о ж е	соб. г. Ж. Шапошниковой .	-	-	"	63	38	13
—	16	т о ж е	соб. г. Е. Шапошниковой .	-	-	"	7	4	1
—	17	т о ж е	соб. г. П. Шапошникова .	-	-	"	147	68	23
—	18	т о ж е	соб. г. М. Шапошникова .	-	-	"	52	22	6
—	19	т о ж е	соб. г. Шапошникова . .	-	-	"	75	47	12

*) 28 душъ живутъ въ х. Ульяновкѣ.

...инскаго 1884 г.		Изъ общаго числа домохоз. сколько безнадѣльныхъ.			Выселившихся.				Сколько лицъ, не принадлежащихъ къ данному обществу, проживаютъ въ черт. крестьян. осѣдлости.		Рабочая сила семей.							
...аго ... ищъ	Всего обоего пола.	Дворовъ.	Душъ мужскаго пола.	Душъ женскаго пола.	Семей до 1878 года включительно.	Съ 1879 года по 1884 годъ включительно. Семей.	Мужскаго пола.	Женскаго пола.	Семей переселившихся съ промышленными цѣлями.		Безъ работника.		Съ 1-мъ работникомъ.		Съ 2—3 работниками.		Болѣе 3-хъ работн.		№ № общинъ.
											Число.	Изъ нихъ д. об. пола.	Число.	Изъ нихъ д. об. пола.	Число.	Изъ нихъ д. об. пола.	Число.	Изъ нихъ д. об. пола.	
3	14	15	16	17	18	19	20	21	22	муж. 23 / жен. 24	25	26	27	28	29	30	31	32	
14	497	6	14	9	—	—	—	—	—	—	14	59	46	252	23	165	2	21	1
25	94	—	—	—	—	—	—	—	3	—	—	—	7	35	8	59	—	—	2
39	173	—	—	—	—	—	—	—	—	2 5	5	26	17	86	7	46	1	15	3
29	104	—	—	—	—	—	—	—	1	2 5	—	—	9	46	5	47	1	11	4
46	619	8	18	23	—	—	—	—	1	— —	11	39	53	268	30	277	3	35	5
85	394	8	12	17	—	—	—	—	—	— —	6	15	50	191	21	158	2	30	6
02	399	2	4	2	—	—	—	—	—	— —	6	25	38	188	22	175	1	11	7
34	146	2	6	4	—	—	—	—	—	2 5	2	4	11	45	8	83	1	14	8
20	97	1	4	3	—	—	—	—	—	6 5	1	2	8	47	4	33	1	15	9
02	423	3	3	4	—	—	—	—	—	— —	2	9	27	132	26	208	4	74	10
59	688	10	19	17	—	—	—	—	—	— —	14	49	61	343	30	264	2	32	11
14	862	4	10	6	—	7	20	17	2	— —	9	45	54	289	57	458	4	70	12
12	46	—	—	—	—	—	—	—	—	— —	1	3	1	6	3	25	1	12	13
5	27	—	—	—	—	—	—	—	—	— —	—	—	3	15	2	12	—	—	14
54	256	8	29	27	—	—	—	—	—	— —	—	—	24	139	14	117	—	—	15
7	22	—	—	—	—	—	—	—	—	— —	—	—	3	16	1	6	—	—	16
09	433	6	9	13	—	—	—	—	—	— —	4	17	40	208	24	208	—	—	17
30	126	—	—	—	—	—	—	—	—	— —	2	6	13	70	7	50	—	—	18
64	259	5	9	15	—	—	—	—	—	— —	8	27	24	122	14	102	1	8	19

надѣльн. сколько:		Купчія земли.		АРЕНДА ЗЕМЕЛЬ ВНѢНАДѢЛЬНЫХЪ.														№ № общинъ.
				Подъ озимый посѣвъ.					Подъ яровой посѣвъ.					По косу.				
сдаютъ свои надѣлъ.	% сдающихъ надѣлъ къ общему числу.	Число дворовъ имѣющихъ купчія земли.	Общее количество десятинъ купчей земли.	Десятинъ.	На сумму.	Средняя плата за 1 десятину.	Maximum за дес.	Minimum за дес.	Десятинъ.	На сумму.	Средняя плата за 1 десятину.	Maximum за дес.	Minimum за дес.	Десятинъ.	На сумму.	Средняя плата за 1 десятину.	Maximum за дес.	Min.mum за дес.	
55	56	57	58	59	60	61	62	63	64	65	66	67	68	69	70	71	72	73	
1	1 2	3	29 5	4	78	19 5	22	17	2	32	16	16	16	120	1022	8 5	18	3	1
—	—	2	2 5	—	—	—	—	—	1	18	18	18	18	4	54	13 5	15	10	2
2	6 7	—	—	2	40	20	20	20	0 5	8	16	16	16	3	51	17	17	17	3
—	—	—	—	5 5	110	20	20	20	5 5	110	20	20	20	6 5	100	15	15	15	4
7	7 9	1	7 8	8	148	18 5	20	16	9	151	16 8	20	15	36	356	9 9	20	6	5
8	13 1	—	—	6	120	20	20	20	15	137	9 1	20	8	9 5	167	17 6	18	13	6
4	6 1	—	—	5 5	99	18	20	16	0 2	5	20	20	20	47	588	12 5	20	8	7
4	20	—	—	6 5	133	20 4	24	19	5 5	125	22 7	24	18	23	115	5	13	1	8
1	7 7	—	—	12 5	242	19 3	20	18	10	188	18 8	20	16	16	66	4 1	16	1 3	9
1	1 8	8	38 2	51 5	1158	22 4	25	12	60	1145	19 1	22	15	362	1161	3 2	16	0 9	10
5	5 1	—	—	20	424	21 2	22	15	17	312	18 3	22	16	184 8	382	2 1	16	0 9	11
1	0 5	26	383 6	19 2	353	18 4	24	10	9 5	166	17 4	20	10	159	1645	10 3	18	10	12
—	—	—	—	—	—	—	—	—	—	—	—	—	—	1	13	13	13	13	13
—	—	—	—	0 3	5	16	16	16	—	—	—	—	—	1	12	12	12	12	14
—	—	—	—	—	—	—	—	—	—	—	—	—	—	18	202	11 2	15	7	15
—	—	—	—	—	—	—	—	—	—	—	—	—	—	1 5	21	14	15	12	16
1	1 6	—	—	—	—	—	—	—	—	—	—	—	—	64 5	848	13 1	15	10	17
—	—	—	—	—	—	—	—	—	—	—	—	—	—	16	211	13 2	16	10	18
1	2 4	7	49 2	4 2	73	17 4	22	15	4 5	75	16 6	20	15	18 5	214	11 5	15	7	19

возу отъ десят. и одинъ день косить; дѣлятъ снопами. За прогонъ и за выпасъ по толокѣ 35 дес.
За выпускъ по 190 дес. низкаго болота въ родѣ луга по 50 коп. отъ коровы, и по стольку же 1 коровы 1 руб. 50 коп. и 2 подводы, при этомъ овцы ходятъ даромъ. 5) Изъ третьей части десят, и на 113 дес. болота за десят. 5 подводъ, гатить плотину верстъ за 7, два пѣшихъ дня, нады, гдѣ прикажетъ экономія, очести около 4 тысячъ аршинъ плетня, и отъ каждой десят. ба ес. вспахать 2 раза и 4 рабочихъ дня въ страду, въ другимъ изъ 2/5 и 1/4 дес. полной обработ

№ № общин.	Аренда земель внѣнадѣльныхъ. За отработки десятинъ. Овсяго. 74	Яроваго. 75	Покосу. 76	Сколько домохозяевъ арендуютъ земли. 77	Десятинъ арендной земли на арендующ. дворъ. 78	Аренда на года. Число домохоз. аренд. на года. 79	Десятинъ. 80	На сколько лѣтъ. 81	На сумму въ годъ. 82	Плата за одну посѣвную десятину. 83	Сколько домохозяевъ арендуютъ надѣльныя земли. 84	Общее количество десятинъ такой земли. 85	Изъ нихъ десятинъ за пашу. 86	Всего на сумму. 87	Посѣвъ на десятину въ четвертяхъ. Ржи. 88	Овса. 89	Ржи.
1	26	2	3	54	3₂	—	—	—	—	—	—	—	—	—	8	15	8
2	4	1	—	6	1₆	—	—	—	—	—	1	2₇	—	—	8	16	7
3	12	8₆	3	9	2₉	—	—	—	—	—	—	—	—	—	8	16	7
4	3₅	2₅	1	10	2₄	4	6	3	72	18	—	—	—	—	8	16	7
5	70₆	70₂	6₂	47	4₂	—	—	—	—	–	4	10	5	48	8	16	7
6	39	35	12	82	3₆	—	—	—	—	—	3	8₆	1₉	37	8	15	6
7	77₅	54₅	2₅	50	3₇	—	—	—	—	—	1	2₃	—	—	8	16	6
8	4₅	4₅	—	13	3₄	—	—	—	—	—	1	0₅	0₅	11	8	16	6
9	0₅	0₇	—	9	4₆	2	378₈	3	2160	11₆	1	1₉	—	—	8	16	9
10	27₂	38₂	3	52	10₄	3	49₂	3—5	311	9₅	2	4₅	3	27	8	14	7
11	24	71	5	58	5₈	—	—	—	—	—	7	13₂	1₃	30	8	16	7
12	35	4	—	77	2₉	3	57₃	2—3	713	18₈	15	17₉	8	146	8	12	7
13	3	2	—	3	2	—	–	—	—	—	1	0₇	0₇	10	8	16	5
14	—	—	—	2	0₆	—	—	—	—	—	—	—	—	—	8	16	4
15	27	19	28	27	3₂	—	—	—	—	—	—	—	—	—	8	16	4
16	2	2	1	2	3₂	—	—	—	—	—	—	—	—	—	8	16	5
17	10	11	18₅	52	2	—	—	—	—	--	8	8	6	96	8	16	5
18	1₆	4	13₅	14 *)	2₅	—	—	—	—	—	3	1	0₇	13	8	16	5
19	14	18₂	7₅	25	2₂	—	—	—	—	—	2	2	2	23	8	16	4

[1]) Въ 1883 году пало ½ всего овецъ. [2]) За послѣдніе два года выпали всѣ овцы. [3]) 8 лѣ

Сѣнокосъ исполу. За выпасъ лошади 50 коп. и день съ подводой. 10 двор. хутора берутъ для выпас 50 возовъ навозу, 5 копенъ обмолотить и 3 рабочихъ дня. Яровое исполу 3 рабочихъ дня и 2 мѣ десятины или ¼ дес. вспахать и убрать и съ своей части 1 копну или ½ дес. полной обработки. Вс а кому и не достаетъ. За выпасы по 70 дес. неудобнаго покоса (пáши) отъ зимы до зимы и по 207 дс 2 раза заборонить, засѣявъ экономическими сѣменами. Другой экономіи за 90 дес. пáши 146 р. 12) по 4½ коп. за возъ экономич. навоза на 2 вер. и [illegible]ковъ на 8 вер. по 1 коп. съ пуда. Въ

С К О Т О В О Д С Т В О.																
Коровъ.	Телятъ.	Овецъ.	Свиней.	Итого крупнаго.	Итого мелкаго.	Изъ этого числа сколько крупнаго у безземель.	Головъ крупнаго скота на надѣльный дворъ.	Изъ числа надѣльн. домохоз. сколько безлошад.	Изъ числа беззем. домохоз. сколько безлошад.	% надѣльн. безлошад.	Домохозяевъ съ 1-ю лош.	Тоже съ 2-мя лошадьми.	Тоже съ 3-мя лошадьми.	Тоже болѣе 3-хъ лошад.	Изъ числа надѣл. домох. скол. безъ лошад. и кор.	Изъ числа беззем. домох. скол. безъ лошад. и кор.	№ № общинъ.
94	95	96	97	98	99	100	101	102	103	104	105	106	107	108	109	110	
92	71	319	79	295	534 [1]	3	3,8	3	5	3,8	12	34	20	11	2	3	1
17	8	69	17	52	102	—	3,5	2	—	13,2	1	8	3	1	1	—	2
34	14	108	30	105	167	—	3,5	2	—	6,7	6	13	4	5	1	—	3
15	14	85	15	53	128	—	3,5	1	—	6,6	2	5	4	3	1	—	4
107	62	347	101	305	549	9	3,4	16	5	17,9	13	31	17	15	9	3	5
39	31	146	43	160	251	8	2,5	17	5	28	6	24	10	7	10	3	6
51	43	408	58	173	553	—	2,7	10	2	15,3	11	28	9	7	8	2	7
15	21	170	39	60	244	—	3	5	2	25	5	2	5	3	4	2	8
22	21	118	29	57	181	1	4,2	1	1	7,7	3	2	2	5	1	—	9
67	71	540	101	201	749	5	3,5	7	2	12,5	6	22	13	9	3	—	10
85	72	649	108	274	871	6	2,8	20	8	20,6	18	29	16	16	3	6	11
203	149	216	181	520	645 [2]	2	4,3	6	2	5	20	43	27	26	1	1	12
5	6	29	8	27 [3]	47 [5]	—	4,5	1	—	„	—	2	—	3	1	—	13
3	3	17	7	11	29	—	2,2	1	—	„	1	2	1	—	1	—	14
43	25	135	40	103	211	17	2,9	3	6	10	14	5	6	4	—	1	15
6	2	5	1	10	8	—	2,5	2	—	„	1	—	1	—	—	—	16
64	43	209	96	181	362	2	2,9	6	6	9,7	15	23	14	4	3	4	17
17	18	114	32	52	181	—	2,4	5	—	22,7	8	5	2	2	2	—	18
40	26	198	49	119	290	12	2,5	12	2	28,6	5	15	7	6	6	1	19

селеніи выпали почти всѣ коровы и овцы.

го забитаго покоса за 90 руб. 7) За выпасъ по 93 дес. толоки 186 р. Озимое изъ ½, (сѣмена крест.) ъ мѣстѣ изъ ⅖ и ¼ дес. полной обработки. 8—11) Исполу съ разными отработками: 2 коса отъ нынѣшняго года взяли на 1 годъ 53 дес. подъ овесъ по 16 р. 50 к. дѣлять на дворы по ½ и ¼ дес. ают всѣмъ селомъ: 50 дес. озимаго сжать, свозить, скласть и накрыть, 34 десят. 2 раза вспахать и е толоки и песчаныхъ мѣстъ оцѣнить въ 700 р. часть которыхъ нужно отработать возкой: навоз и 2805 возовъ навозу и 1500 берковцевъ буряковъ, остальное доплатить. Озимое исполу съ разны

№ № обществ.	Постройки.				Промыслы.			Женщин работающих на свекловичных плантациях.	Заведения.			Казенных окладных душ.	П	Л	А	
	Число дворовых, заведших избы.	Домов крытых изразцами.	Бездомных. Надельных.	Безнадельных.	Число мужчин занимающ. вместе. пром.	Число мужчин занимающ. отходн. пром.	Сколько семей занимается промыслами.		Промышленных.	Трактиров и кабаков.	Лавок.		Выкуп. платежей, оброч. подати или оброку.	Государст. платежей.	Земских.	Волостных.	Сельских.
	111	112	113	114	115	116	117	118	119	120	121	122	123	124	125	126	127
1	84	9	—	1	23	13	24	26	1	2	1	163	906	473	206	52	192
2	13	—	—	—	3	5	6	6	—	—	—	37	223	107	39	11	63
3	29	—	—	—	6	1	7	12	—	—	—	61	329	174	63	19	85
4	15	1	—	—	12	2	11	6	—	—	—	39	118	106	27	12	77
5	36	—	—	1	37	14	61	17	4	—	—	127	573	637	205	70	122
6	47	1	4	—	17	15	27	9	6	—	—	139	596	389	124	43	117
7	44	—	5	—	40	22	47	45	—	1	—	139	543	573	121	41	152
8	20	2	2	—	9	5	13	19	—	1	—	49	146	112	37	15	47
9	16	1	—	—	4	1	5	—	3	—	—	24	117	96	33	11	40
10	36	2	1	—	29	26	42	17	3	—	—	117	414	353	111	39	135
11	186	5	1	5	61	28	72	12	3	—	—	314	1104	915	344	87	196
12	122	1	1	2	54	21	42	24	4	1	1	261	1381	736	150	51	284
13	9	—	1	—	5	—	3	11	—	—	—	27	98	46	14	5	15
14	3		1	1	5	—	5	—	—	—	—	11	74	32	11	3	12
15	37	1	1	1	15	4	30	11	1	—	—	74	314	182	73	30	72
16	6		1	1	2	1	5	2	—	—	—	9	53	27	9	3	9
17	71		1	1	17	17	32	22	1	—	—	132	511	411	174	47	244
18	12	—	1		6	15	9	—	—	—	—	32	224	136	32	17	55
19	42	—	4		11	12	9	—	—	—	—	32	173	123	32	15	56

I.							
...ия участка.	На дес. надѣла.	Доходы съ общ. статей.	Качество почвы.	Разстояніе ближайшаго поля отъ усадьбы.	Разстояніе отдаленнѣйшаго поля отъ усадьбы.	Особенности расположенія надѣла.	№№ общинъ.
130	131	132	133	134	135	136	
6 6	4 2	63	Черноземъ.	3/5	8	Пахатная въ 2 мѣст., покосъ въ третьемъ. Усадьбы черезполосно, низинъ до 20 д.	1
6 4	4	14	Черноземъ.	—	2	Черезполосица, прогона нѣтъ.	2
5 4	5 2	24	Черноземъ.	—	2	Черезполосица съ № 4 и владѣльцемъ. Прогона нѣтъ. Третій клинъ безтолочный. Усадьбы черезполосны.	3
4 2	6 4	16	Черноземъ.	—	—		4
3 3	4 8	91	Черноземъ.	1	8	Въ двухъ мѣстахъ, проконъ стѣсненъ. Одинъ клинъ не толокуетъ.	5
3	4 7	56	Черноз. и суп.	3	5	Въ 3-хъ мѣстахъ 14 дес. мочевымъ, 13 песку. Усадьбы въ 2 мѣстахъ.	6
3 5	5	100	Глубокій черноземъ.	—	7	—	7
4	4	*) —	Черн. Супеска 15 дес.	—	5	Въ 5 кускахъ проѣздъ затрудненъ. Безтолочной до 13.	8
3 5	4 5	—	Черноземъ.	—	7	Въ 5 мѣстахъ; до 27 дес. не толокуетъ.	9
0	5 6	—	Черноземъ.	—	5	Въ 4 мѣстахъ, проѣздъ затрудненъ.	10
6	4 5	—	Черн. и немного суп.	2	6	Въ 10 кускахъ.	11
4 6	4 2	200	1/2 черн. и 1/2 суп.	—	4	Покосъ въ 2 мѣстахъ, въ немъ черезполосица. Поля низкія съ вымочками.	12
1 4	4 9	9	1/3 черн., 2/3 суп.	—	1/2	Усадьбы въ двухъ мѣстахъ.	13
9 1	4	6	2/3 суп., 1/3 черн.	—	—	Черезполосица.	14
0 5	4 7	40	Супесокъ.	—	1 1/2	Въ трехъ мѣстахъ усадьбы черезполосно.	15
4 8	5		Супесокъ.	—	1 1/2	т о ж е.	16
7 4	4 3	60	1/2 черн., 1/2 суп.	—	2	Черезполосица. Покосъ въ 4 мѣстахъ.	17
6 7	4 7	30	Черн. Супес. 10 дес.	1	4	Прогонъ черезъ землю владѣльца.	18
3 3	4 8	41	Супесокъ.	—	1/2	—	19

4 двора 3) 15 лѣтъ назадъ сгорѣло 20 дворовъ, въ 1884 году сгорѣло 2 двора. 4) За послѣднія у—5 дворовъ.

юл.) и 5 рабоч. дней. Сѣнокосъ исполу и иногда изъ трети. За выпускъ по 18 дес. толоки—связать, ыпускъ 15 дес. болот. покосу за 60 р. Другіе за 40 дес. парины возятъ за 6 вер. 250 коп. озимаг

№ № селений по порядку.	№ № селений по порядку.	Названіе волостей, селеній и общинъ.	Разряды крестьянъ.	Разстояніе селенія отъ:			Душъ мужескаго пола по X ревизіи.	Число дворовъ.
				Уѣзднаго города.	Станціи желѣзн. дороги.	Шоссе.		
1	2	3	4	5	6	7	8	9
	40	» » »	соб. б. Куракиной	—	—	+	54	17
	41	» » »	государ. четвертные	—	—	+	119	38
	42	» » »	государ. душевые	—	—	+	21	11
	43	» » »	гос. душ. б. Малевой	—	—	+	8	4
	44	» » »	гос. душ. б. Перелешиной	—	—	+	13	3
		Итого по волости					3000	1007
			государ. четвертные				111	38
		Изъ нихъ числятся	государ. душевые				99	33
			собственныя				1123	451

янскаго 1884 г.		Изъ общаго числа домохоз. сколько безнадѣльныхъ.			Выселившихся.				Семей переселившихся съ промышленными цѣлями.	Сколько лицъ, не принадлежащихъ къ данному обществу, проживающихъ въ чертѣ крестьян. осѣдлости.		Рабочая сила семей.							
каго а.						Съ 1879 года по 1884 годъ включительно.						Безъ работника.		Съ 1-мъ работникомъ.		Съ 2—3 работниками.		Болѣе 3-хъ работн.	
Изъ нихъ работницъ	Всего обоего пола.	Дворовъ.	Душъ мужскаго пола.	Душъ женскаго пола.	Семей до 1878 года включительно.	Семей.	Мужскаго пола.	Женскаго пола.		муж.	жен.	Число.	Изъ нихъ д.об.пола.	Число.	Изъ нихъ д.об.пола.	Число.	Изъ нихъ д.об.пола.	Число.	Изъ нихъ д.об.пола.
13	14	15	16	17	18	19	20	21	22	23	24	25	26	27	28	29	30	31	32
44	157	1	1	1	—	1	1	—	—	—	—	1	1	17	81	8	66	1	9
86	360	2	2	4	—	1	1	—	3	6	4	4	9	29	142	24	189	1	20
17	84	2	4	5	—	1	1	—	—	—	—	3	11	4	26	4	47	—	—
9	25	—	—	—	—	1	1	—	—	—	—	—	—	3	20	1	5	—	—
2	13	—	—	—	—	—	—	—	—	—	—	1	1	1	4	1	8	—	—
1506	6304	68	144	147	—	7	20	17	10	18	24	94	348	533	2771	344	2808	26	377
86	360	2	2	4	—	—	—	—	3	6	4	4	9	29	142	24	189	1	20
28	122	2	4	5	—	—	—	—	—	—	—	4	12	8	50	6	60	—	—
1392	5622	64	138	138	—	7	20	17	7	12	20	86	327	496	2579	314	2559	25	357

№ № селеній по порядку.	№ № общинъ по порядку.	Названіе волостей, селеній и общинъ.	Разряд крестьянъ
1	2	3	4
—	20	тоже	соб. б. Курдюмов
—	21	тоже	государ. четверти
—	22	тоже	государ. душевые
—	23	тоже	гос. душ. б. Мас.
—	24	тоже	гос, душ. б. Тер.
		Итого по волости.	
		Въ томъ числѣ: государ. четверти	
		Въ томъ числѣ: государ. душевые	
		Въ томъ числѣ: собственники .	

№ № общин.	АРЕНДА ЗЕМЕЛЬ ВНѢНАДѢЛЬНЫХЪ.													Посѣвъ на десятину въ четвериках.		
	За отработки десятинъ.			Аренда на года.												
	Озимаго.	Яроваго.	Покосу.	Сколько домохозяевъ арендуютъ земли.	Десятинъ арендной земли на арендующ. дворъ.	Число домохоз. аренд. на года.	Десятинъ.	На сколько лѣтъ.	На сумму въ годъ.	Плата за одну посѣвную десятину.	Сколько домохозяевъ арендуютъ надѣльныя земли.	Общее количество десятинъ такой земли.	Изъ нихъ десятинъ за плату.	Всего на сумму.	Рожи.	Овса.
	74	75	76	77	78	79	80	81	82	83	84	85	86	87	88	89
20	2	1	—	15	1 4	—	—	—	—	—	4	6	5 5	99	8	16
21	2	4	16	24	2 9	1	32 *)	3	500	17 8	8	19 2	12 2	180	8	16
22	1	2	—	9	2 8	—	—	—	—	—	—	—	—	—	8	16
23	—	—	—	2	1	—	—	—	—	—	—	—	—	—	8	16
24	—	—	—	—	—	—	—	—	—	—	1	0 5	0 5	6	8	16
	386 8	355 3	120 2	592	3 0	—	528 3	2—5	3756	10 5	62	89	47 5	726	8	16
	2	4	16	24	2 9	—	32	3	500	17 8	8	19 2	12 2	180	8	16
	1	2	—	11	2 3	—	—	—	—	—	1	0 5	0 5	6	8	16
	383 8	349 3	104 2	557	4	—	491 3	2—5	3256	10 1	53	69 3	34 8	540	8	16

*) Засѣо

…чтожащихъ арендуютъ 50 дес.т. на одинъ посѣвъ.

Примѣчанія …тя тонкую.

	С К О Т О В О Д С Т В О.															
верблюдовъ.	Коровъ.	Телятъ.	Овецъ.	Свиней.	Итого крупнаго.	Итого мелкаго.	Изъ этого числа сколько крупнаго у безземель.	Голов крупнаго скота на надѣльный дворъ.	Изъ числа надѣльн. домохоз. сколько безлошад.	Изъ числа безем. домохоз. сколько безлошад.	% надѣльн. безлошад.	Домохозяевъ съ 1-ю лош.	Тоже съ 2-мя лошадьми.	Тоже съ 3-мя лошадьми.	Тоже болѣе 3-хъ лошад.	Изъ числа надѣл. домох. свол. безъ лошад. и кор.	Изъ числа беззем. домох. свол. безъ лошад. и кор.	№ № общ.
3	94	95	96	97	98	99	100	101	102	103	104	105	106	107	108	109	110	
8	27	25	120	32	72	195	1	2 7	5	1	19 2	8	6	3	4	4	—	20
17	79	66	281	82	208	476	1	3 7	14	1	25	10	8	11	14	8	1	21
18	17	9	65	19	40	111	3	4 1	1	1	3	1	4	3	1	—	—	22
3	3	2	12	4	8	21	—	2	—	—	3	3	1	—	—	—	—	23
—	1	1	—	—	3	1	—	1	2	—	3	—	1	—	—	2	—	24
372	1052	803	4360	1171	3089	6906	70	3 3	142	49	15 3	169	313	178	146	71	27	
47	79	66	281	82	208	476	1	3 7	14	1	25	10	8	11	14	8	1	
21	21	12	77	23	51	133	3	3 2	3	1	18 3	4	6	3	1	2	—	
304	952	725	4002	1066	2830	6297	66	3 3	125	47	14 3	155	299	164	131	61	26	

На дес. надѣла.	Доходы съ общ. статей.	Качество почвы.	Разстояніе ближайшаго поля отъ усадьбы.	Разстояніе отдаленѣйшаго поля отъ усадьбы.	Особенности расположенія надѣла.	№ № общ.
131	132	133	134	135	136	
5	36	½ черн., ½ суп.	—	3	Черезполосица съ № 21 въ одномъ клину.	20
2 5	—	½ черн., ½ суп.	—	5	Покосъ за Семью въ черезполосномъ владѣніи.	21
2 6	—	т о ж е.	—	—	Черезполосно съ № 21.	22
3 8	—	Супесокъ.	—	1	Черезполосица.	23
6 2	—	Супесокъ.	—	½	т о ж е.	24
43	786					
25	—					
31	—					
45	786					

№ № селеній по порядку.	№ № общинъ по порядку.	Названіе волостей, селеній и общинъ.	Разряды крестьянъ.	Разстояніе селенія отъ:			Душъ мужскаго пола по X ревизіи.	Число дворовъ.	Число населенія.
				Уѣзднаго города.	Станціи желѣзной дороги.	Школы.			
1	2	3	4	5	6	7	8	9	10
		XIX. Верюховская волость.							
1	1	с. Верюхъ	государ. душевые . . .	14	35	0	326	146	41
2	2	д. Моисѣевка и х. Вознесенскій (Щегловъ тожъ) . . .	государственные частные	12	33	1	72	33	11
3	3	х. х. Радинъ, Почепцовъ, Титовъ и Карачевъ . . .		12	32	2	23	16	3
4	4	х. х. Казеновъ и Мачулище (Шараповка тожъ) . . .		10	37	5	52	25	7
5	5	х. х. Стенковъ и Радинъ . .		12	30	4	29	10	1
—	6	тоже (Воронов. общ.) . . .		»	»	»	135	7	1
6	7	д. Воронова и х. Воронинъ .		12	28	5		58	10
7	8	х. х. Смолянновъ и Малинъ .		10	28	5	103	52	13
8	9	х. Кобыляковъ.	государственные частные	8	28	6	41	20 *)	5
9	10	д. Кривоносовка		8	28	6	45	32	8
10	11	х. Вальковъ		8	28	7	22	12	3
11	12	х. х. Ромашевъ, Посивинъ и Бородинъ		8	28	8	62	34	9
12	13	х. х. Оксановка, Почепцовъ и Вальковъ		7	28	7	94	46	12
13	14	х. х. Рыбкинъ, Сосковъ и Соловьевъ		7	28	8	88	41	10
14	15	х. х. Орѣховъ, Колачниковъ и Пылевъ		8	30	5	45	20	4
15	16	х. х. Пылевъ, Некрасовъ и Кушаревъ		9	30	4	121	50	14
16	17	х. х. Карповъ и Шелухинъ .		9	27	4	13	13	3

*) 1 дворъ живетъ въ д. Жарахъ Волын

...ского ...ва.	Изъ общаго числа домохоз. сколько безнадъльныхъ.			Выселившихся.				Семей переселившихся съ промышленными цѣлями.	Сколько лицъ, не принадлежащихъ къ данному обществу, проживаютъ въ чертѣ крестьян. осѣдлости		Рабочая сила семей.							
					Съ 1879 года по 1884 годъ включительно.						Безъ работника.		Съ 1-мъ работникомъ.		Съ 2—3 работниками.		Болѣе 3-хъ работн.	
...ндъ	Всего обоего пола.	Дворовъ.	Душъ мужскаго пола.	Душъ женскаго пола.	Семей до 1878 года включительно.	Семей.	Мужскаго пола.	Женскаго пола.		муж.	жен.	Число.	У нихъ д. об. пола.	Число.	У нихъ д. об. пола.	Число.	У нихъ д. об. пола.	Число.	У нихъ д. об. пола.
13	14	15	16	17	18	19	20	21	22	23	24	25	26	27	28	29	30	31	32
242	863	6	4	16	—	1	1	1	1	3	6	16	58	81	396	45	361	4	48
42	185	1	4	1	—	—	—	1	—	—	—	3	17	21	104	8	57	1	7
15	70	—	—	—	—	—	—	—	—	—	—	2	7	7	29	7	34	—	—
33	159	—	—	—	—	—	—	—	—	—	—	—	—	13	69	12	90	—	—
10	50	—	—	—	—	—	—	—	—	—	—	—	—	7	33	3	17	—	—
9	51	—	—	—	—	—	—	—	—	—	—	—	—	5	34	2	17	—	—
67	318	1	3	2	—	—	—	—	—	—	—	4	16	37	178	16	118	1	6
66	271	1	3	4	—	—	—	—	1	—	—	4	8	34	163	13	91	1	9
25	101	—	—	—	—	—	—	—	—	7	13	3	12	11	48	6	41	—	—
39	165	—	—	—	—	—	—	—	—	—	—	2	11	23	113	7	41	—	—
15	62	—	—	—	—	—	—	—	—	—	—	1	4	8	40	3	18	—	—
46	188	—	—	—	—	—	—	—	2	—	—	4	16	25	140	5	32	—	—
60	256	2	3	1	—	—	—	—	1	—	—	2	6	32	163	11	74	1	13
47	214	1	1	3	—	—	—	—	—	—	—	2	10	32	161	7	43	—	—
17	93	—	—	—	—	—	—	—	2	—	—	3	12	12	47	4	25	1	9
67	270	1	3	3	—	—	—	—	5	—	—	1	4	31	144	17	15	1	7
17	65	—	—	—	—	—	—	—	—	—	—	1	6	8	35	4	24	—	—

...ность.		Число семей		ЗЕМЛЕВЛАДѢНІЕ. Десятинъ надѣльной земли.							РАЗМѢРЪ НАДѢЛА.					
Число душъ		Число семей съ гра-мотными.	Число семей съ учащимися.	Усадебной и пахотной.	Сѣнокосной.	Выгонной.	Лѣсной.	Итого удобной.	Неудобной.	Число всѣхъ домохозяевъ имѣющихъ надѣлъ.	На надѣльный дворъ.	На ревизскую душу.	На наличную душу муж. пола.	На работника.	На душу общаго поля.	
м.	ж.															
35	36	37	38	39	40	41	42	43	44	45	46	47	48	49	50	
24	—	47	22	1334 9	83 5	10	218	1646 4	46	140	11 8	5	4	8 4	1 9	
6	—	18	5	94 2	6	—	—	100 2	—	32	3 1	1 6	0 9	2 3	0 5	
1	1	7	2	70	4 6	—	—	74 6	—	16	4 7	3 2	2	3 5	1 1	
2	—	11	2	303 2	2 5	3	—	308 7	--	25	12 3	5 9	3 9	7 5	1 9	
—	—	4	—	106 6	1 5	2	—	110 1	—	10	11	3 8	4 6	7 8	2 1	
2	—	6	2	675 8	24 5	7	14 3	721 2	23	7 57	11 3	5 2	4 3	8 2	1 9	
9	—	32	6													
—	—	31	—	151 9	—	5	—	156 9	—	51	3 1	1 5	1 3	2 3	0 5	
—	—	9	—	96 3	—	4 5	—	100 7	—	20	5	2 4	1 9	3 6	1	
—	—	19	—	402 4	—	5	10	417 4	6	32	13	9 2	4 9	10 2	2 5	
—	—	7	—	46 4	—	—	—	46 4	—	12	3 9	2 1	1 6	2 9	0 7	
—	—	4	1	124 8	20	13	—	157 8	—	34	4 6	2 5	1 7	4 4	0 8	
—	—	3	2	280 5	16	7 5	8	312 0	17	44	7 1	3 2	2 4	5	1 2	
1	—	2	3	196 4	33 6	10	—	239 9	—	40	6	2 7	2 3	5 2	1 1	
15																
—	—	3	2	264 5	2 5	—	—	266 5	—	20	13 3	5 9	5 5	10 6	2 9	
16																
		14	3	197	14	8 1	5	219 7	—	49	4 5	1 8	1 5	2 9	0 8	
17	х. х.	—	2	90 1	3	—	—	93 1	—	13	7 1	7 1	2 3	6 3	1 4	

*) 1 дворъ ... держитъ лошадь съ промышленною цѣлью. **) Тоже.

... аренды. №№ общинъ: 2) Снимаютъ землю на слѣдующихъ двухъ ... (сѣмена экономіи) и полная обработка 1 десят. 3) Исполу (сѣмена ... обработка 1 десят. и 3 рабочихъ дня. 16) Сѣмена крестьянъ, ... кромѣ того вполнѣ обработать 1 десят. и 2 дня возить навозъ.

исла надѣльн. зневъ сколько: Обрабатываютъ наймомъ	Сдаютъ свой надѣлъ.	% сдающихъ надѣлъ къ общему числу.	Купчія земли. Число дворовъ имѣющихъ купчія земли.	Общее количество десятинъ купчей земли.	АРЕНДА ЗЕМЕЛЬ ВНѢНАДѢЛЬНЫХЪ. Подъ озимый посѣвъ. Десятинъ.	На сумму.	Средняя плата за 1 десятину.	Maximum за дес.	Minimum за дес.	Подъ яровой посѣвъ. Десятинъ.	На сумму.	Средняя плата за 1 десятину.	Maximum за дес.	Minimum за дес.	По косу. Десятинъ.	На сумму.	Средняя плата за 1 десятину.	Maximum за дес.	Minimum за дес.	№ № общин.
54	55	56	57	58	59	60	61	62	63	64	65	66	67	68	69	70	71	72	73	
17	7 *)	5	—	—	—	—	—	—	—	—	—	—	—	—	—	—	—	—	—	1
8	2	6 2	11	47 8	—	—	—	—	—	—	—	—	—	—	7 5	121	16 1	18	12	2
2	1	6 2	2	50	—	—	—	—	—	—	—	—	—	—	—	—	—	—	—	3
3	1	4	—	—	—	—	—	—	—	—	—	—	—	—	—	—	—	—	—	4
—	1	10	2	1 5	—	—	—	—	—	—	—	—	—	—	—	—	—	—	—	5
—	— **)	—	3	52	—	—	—	—	—	4	44	11	11	11	—	—	—	—	—	6
3	6	10 5	3	91 5	—	—	—	—	—	—	—	—	—	—	—	—	—	—	—	7
9	7	13 7	5	8 6	—	—	—	—	—	—	—	—	—	—	16 5	269	16 2	20	7	8
2	1	5	3	48 7	1	20	20	20	20	1	12	12	12	12	12	184	15 3	18	14	9
5	3	9 4	6	49 2	—	—	—	—	—	—	—	—	—	—	8	120	15	15	15	10
1	1	8 3	4	6 8	—	—	—	—	—	—	—	—	—	—	0 5	8	16	16	16	11
7	7	20 6	1	33	—	—	—	—	—	—	—	—	—	—	14	210	15	18	13	12
6	7	15 9	—	—	—	—	—	—	—	—	—	—	—	—	30 5	475	15 5	20	12	13
4	—	—	—	—	—	—	—	—	—	—	—	—	—	—	19 5	300	15 4	16	14	14
—	1	5	2	5	—	—	—	—	—	—	—	—	—	—	8	142	17 7	18	17	15
13	2	4 1	6	27 4	—	—	—	—	—	—	—	—	—	—	4	73	18 2	19	18	16
2	—	—	2	46 5	—	—	—	—	—	—	—	—	—	—	5	83	16 6	17	16	17

1-е—исполу (сѣмена крест.) и 1 руб. прилаты, или вмѣсто денежной прилаты, доставить 10 подвод
(водъ отъ десятины. 4) Какъ у № 3. 9) При крестьянскомъ обсѣменении—исполу и 3 рабочихъ дня.
ъ и кромѣ того вполнѣ обработать для владѣльца 1 дес. и представить 6 подводъ для разныхъ работ
сти съемщика.

№ № обжи.	Аренда земель вненадѣльныхъ.										Сколько домохозяевъ арендуютъ надѣльныя земли.	Общее количество десятинъ такой земли.	Изъ нихъ десятинъ за плату.	Всего на сумму.	Посѣвъ на десятину въ четвериках.		Урожай сам
	За отработки десятинъ.			Сколько домохозяевъ арендуютъ земли.	Десятинъ арендной земли на арендующ. дворъ.	Аренда на года.											
	Озимаго.	Ярового.	Покосу.			Число домохоз. аренд. на года.	Десятинъ.	На сколько лѣтъ.	На сумму въ годъ.	Плата за одну посѣянную десятину.					Р. и м.	О в е с ъ.	Р. и м.
	74	75	76	77	78	79	80	81	82	83	84	85	86	87	88	89	90
1	—	—	—	—	—	—	—	—	—	—	2	2	—	—	8	—*)	4
2	22	21	—	12	4	—	—	—	—	—	1	3	—	—	7	12	5
3	2	9	—	1	11	—	—	—	—	—	2	1	0	7	8	12	5
4	6	6	—	2	6	—	—	—	—	—	7	35	—	—	7	12	4
5	—	—	—	—	—	—	—	—	—	—	6	47	—	—	7	12	4
6	3	—	—	1	7	1	15	2	145	14	3	10	—	—	7	12	3
7	—	—	—	—	—	2	42	6 –2	365	12	5	26	3	28	7	12	3
8	—	—	—	15	1	—	—	—	—	—	3	6	6	78	7	12	4
9	2	2	—	12	1	1	8	6	100	18	4	12	—	—	7	12	6
10	—	—	—	8	1	—	—	—	—	—	7	37	3	38	7	12	6
11	—	—	—	1	0	—	—	—	—	—	5	20	4	56	7	12	4
12	—	—	—	7	2	—	—	—	—	—	10	6	—	—	7	12	4
13	5	6	—	21	2	—	—	—	—	—	14	74	6	51	7	10	4
14	—	—	—	10	1	—	—	—	—	—	4	4	4	74	7	12	5
15	1	1	—	8	1	1	20	6	150	11	9	4	—	—	8	12	5
16	4	4	—	6	2	2	28	3	280	15	17	66	—	—	8	12	5
17	1	1	—	3	2	—	—	—	—	—	2	17	—	—	8	12	4

*) Овса почти не сѣютъ, греча урожай самъ 4; ячмень самъ 5.

1) 7 лѣтъ назадъ пало до 200 овецъ; 2 года назадъ пало 30 коровъ.

2) 8 лѣтъ назадъ пало 8 коровъ.

3) Въ 1881 году пало 12 коровъ.

СКОТОВОДСТВО.																	
Жеребят.	Коров.	Телят.	Овец.	Свиней.	Итого крупнаго.	Итого мелкаго.	Изъ этого числа сколько крупнаго у безземель.	Голов. крупнаго скота на надѣльный дворъ.	Изъ числа надѣльн. домохоз. сколько безлошад.	Изъ числа беззем. домохоз. сколько безлошад.	% надѣльн. безлошад.	Домохозяев. съ 1-ю лош.	Тоже съ 2-мя лошадьми.	Тоже съ 3-мя лошадьми.	Тоже болѣе 3-хъ лошад.	Изъ числа надѣл. домох. свод. безъ лошад. и кор.	Изъ числа беззем. домох. свод. безъ лошад. и кор.	№ № общинъ.
93	94	95	96	97	98	99	100	101	102	103	104	105	106	107	108	109	110	
60	200	155	435	270	484 [1]	920 [1]	4	3,4	23	6	16,4	37	44	16	20	5	2	1
9	31	27	64	32	66	132	1	2	10	1	31,2	11	8	2	1	7	—	2
7	19	18	28	17	42	70	—	2,6	3	—	18,8	8	2	1	2	3	—	3
9	33	35	149	48	80	241	—	3,2	4	—	16	5	10	3	3	1	—	4
7	11	12	43	8	26 [2]	70	—	2,6	1	—	10	4	4	1	—	1	—	5
7	10	9	46	7	29	69	—	4,1	—	—	—	2	—	4	1	—	—	6
39	70	59	325	86	149	509	1	2,6	8	1	14	28	15	5	1	4	—	7
18	46	42	136	28	103	224	1	2	16	1	31,4	15	18	2	—	6	—	8
17	22	19	93	22	51	151	—	2,5	3	—	15	8	6	3	—	—	—	9
12	39	27	117	18	78	174	—	2,4	8	—	25	12	10	1	1	3	—	10
2	12	11	54	8	30	75	—	2,5	2	—	16,7	5	3	1	1	1	—	11
10	37	25	133	34	76 [3]	202	—	2,2	14	—	41,1	9	6	2	3	5	—	12
26	49	43	152	41	101 [4]	262	2	2,3	13	2	29,6	12	16	3	—	5	2	13
12	44	31	216	37	95	296	2	2,4	4	—	10	24	11	2	—	1	—	14
10	21	12	108	27	57	157	—	2,8	1	—	5	4	13	2	—	1	—	15
16	48	43	151	38	108	248	1	2,2	15	—	30,6	17	12	5	1	3	—	16
12	17	16	70	9	35	107	—	2,7	2	—	15,4	5	5	1	—	—	—	17

№ № общ.	Постройки.				Промыслы.			Заведенія.			Казенныхъ окладныхъ душъ.	Платежи.					
	Число домохозяевъ, имѣющихъ избы.	Домовъ крытыхъ подъ глину.	Бездомовыхъ.		Число мужчинъ занимающ. мѣстн. пром.	Число мужчинъ занимающ. отхож. пром.	Сколько семей занимаются промыслами.	Промышленныхъ.	Трактировъ и кабаковъ.	Лавокъ.		Выкуп. платежей, оброч. подати или оброку.	Государст. платежей.	Земскихъ.	Волостныхъ.	Сельскихъ.	
	111	112	113	114	115	116	117	118	119	120	121	122	123	124	125	126	
1	143	—	2 [1]	1	169	—	116	11	1	1	325	1643	1153	664	104	444	
2	33	—	—	—	18	4	17	7	1	—	72	87	228	88	23	112	
3	16	—	—	—	4	4	6	—	—	—	11	69	42	45	4	39	
4	24	—	1	—	4	8	8	1	—	—	30	260	126	121	10	69	
5	9	—	1	—	—	—	—	—	—	—	14	90	54	61	4	31	
6	7	—	—	—	—	—	—	—	—	—	128	658	461	256	41	214	
7	57	—	1 [2]	—	6	9	10	7	1	—	—						
8	50	—	2	—	1	15	14	3	—	—	104	127	331	90	33	87	
9	20	—	—	—	1	—	1	1	—	—	41	89	134	42	13	63	
10	32	—	—	—	2	7	7	1	—	—	45	358	179	156	14	93	
11	12	—	—	—	1	—	1	—	—	—	40	44	126	36	13	64	
12	33	—	1	—	—	11	10	—	—	—	62	147	204	76	20	76	
13	44	—	—	2	1	22	19	1	—	—	91	261	308	130	29	83	
14	40	—	1	—	1	6	7	—	1	—	86	207	285	93	27	68	
15	20	—	—	—	—	3	2	—	—	—	45	255	164	103	14	28	
16	49	1	1 [3]	—	3	25	23	1	—	—	121	195	389	118	39	37	
17	13	—	—	—	—	2	2	1	—	—	13	82	49	42	4	26	

[1]) Въ 1883 году сгорѣло 33 двора и 1—въ 1882 году.

[2]) 8 лѣтъ назадъ сгорѣло 18 дворовъ.

[3]) 5 лѣтъ назадъ сгорѣло 5 дворовъ.

На работника. 129	На дес. надѣла. 130	Доходы съ общ. статей. 131	Качество почвы. 132	Разстояніе ближайшаго поля отъ усадьбы. 133	Разстояніе отдаленнѣйшаго поля отъ усадьбы. 134	Особенности расположенія надѣла. 135	№ № общин.
20 4	2 4	1455	Суглинокъ и супесокъ.	—	4	Особнякъ вокругъ усадебъ. Около 50 дес. водомоинъ.	1
12 5	5 4	10	Черноземъ.	—	1	Надѣлъ въ 2-хъ особняк., черезполосно.	2
9 5	2 7	—	Черноземъ.	—	1	Особнякъ вокругъ усадебъ.	3
14 3	1 9	—	Черноземъ и суглин.	—	1	Черезполосица.	4
17 1	2 2	—	Мелкій черноземъ.	—	1	2 особняка.	5
17 4	2 3	—	Суглинокъ.	—	—	—	6
			Суглинокъ.	—	3	2 особняка. Много водомоинъ. Покосъ въ 15 верстахъ.	7
9 7	4 2	—	Черноземъ.	—	1	2 особняка вокругъ усадебъ.	8
13 1	3 4	—	Мелкій черноземъ.	—	1	Особнякъ вокругъ усадебъ.	9
19 5	1 9	50	Мелкій черноземъ.	—	1½	т о ж е.	10
17 7	6 1	—	Мелкій черноземъ.	—	—	—	11
14 5	3 3	—	Мелкій черноземъ.	—	4	5 особняковъ, изъ нихъ одинъ прилегаетъ къ усадьбамъ.	12
13 1	2 6	—	Мелкій черноземъ.	—	12	Черезполосица. Покосъ и кустарникъ въ 12 верстахъ.	13
14 8	2 8	—	Мелкій черноземъ.	—	1½	У каждаго хутора свой особнякъ.	14
22 6	2 1	—	Мелкій черноземъ.	—	1	У каждаго хутора свой особнякъ.	15
10 5	3 5	—	Мелкій черноземъ.	—	14	Особнякъ; между хуторами черезполосица. Покосъ въ 25 верстахъ.	16
13 5	2 2	—	Мелкій черноземъ.	—	1	У каждаго хутора свой особнякъ.	17

№ № селеній по порядку.	№ № общинъ по порядку.	Названіе волостей, селеній и общинъ.	Разряды крестьянъ.	Разстояніе селенія отъ: Уѣзднаго города.	Станціи желѣзн. дороги.	Ш к о л ы.	Душъ мужскаго пола по X ревизіи.	Число населенія: Число дворовъ.	Мужск. пол. Всего.
1	2	3	4	5	6	7	8	9	10
17	18	х. х. Фанталинъ, Лукинъ и Горбовцовъ.	государ. четвертные. . .	7	27	7	20	19	56
18	19	х. х. Брежневъ, Калачниковъ, Котовъ, Буркаловъ, Смолинъ и Чичиневъ.	государ. четвертные. . .	9	28	4	54	29	71
19	20	х. х. Лобовъ и Голубковъ . .	государ. четвертные. . .	7	30	8	46	15	56
20	21	х. Вощининъ (Казинка тожъ) . .	государ. четвертные. . .	17	38	5	47	13	43
—	22	т о ж е	гос. душ. б. Череповой . .	„	„	„	5	3	5
21	23	д. Мачулище	государ. четвертные. . .	20	40	5	215	97	314
22	24	д. Вегеровка	соб. б. Е. Коренева. . .	12	30	3	33	17 *)	28
—	25	т о ж е	соб. б. В. Коренева. . .	„	„	„	39	8 **)	49
—	26	т о ж е	гос. душ. б. Кореневой . .	„	„	„	6	15 ***)	47
23	27	с. Вощинино	соб. б. Вощинина . . .	17	40	3	69	38	115
	28	т о ж е	соб. б. Пименениковой . .	„	„	„	8	5	8
	29	т о ж е	соб. б. Н. Шечкова. . .	„	„	„	69	24	66
	30	т о ж е	соб. б. Шечковой . . .	„	„	„	17	6	18
	31	т о ж е	соб. б. Сагаревой . . .	„	„	„	5	4	7
		Итого по волости.					1904	908	2576
		В т о м ч и с л ѣ:	государ. четвертные. . .				1327	642	1822
			государ. душевые . . .				337	164	463
			собственники				240	102	291

*) 4 двора живутъ въ д. Моисѣевкѣ.
**) 6 маленькихъ дворовъ живутъ въ Моисѣевкѣ.
***) Изъ нихъ 1 дворъ живетъ въ х. Рыбкинѣ и 7 дворовъ въ д. Шошиной Репякинской волости.

...ьянскаго ...и 1884 г.		Изъ общаго числа домохоз. сколько безнадъльныхъ.			Выселившихся.				Семей переселившихся съ прежними пѣлями.	Сколько лицъ, не принадлежащихъ къ данному обществу, проживаютъ въ черту крестьян. осѣдлости.		Рабочая сила семей.								№ № общ.
...скаго ...а.						Съ 1879 года по 1884 годъ включительно.						Безъ работника.		Съ 1-мъ работникомъ.		Съ 2—3 работниками.		Болѣе 3-хъ работн.		
Изъ нихъ работницъ	Всего обоего пола.	Дворовъ.	Душъ мужскаго пола.	Душъ женскаго пола.	Семей до 1878 года включительно.	Семей.	Мужскаго пола.	Женскаго пола.		муж.	жен.	Число.	У нихъ д. об. пола.	Число.	У нихъ д. об. пола.	Число.	У нихъ д. об. пола.	Число.	У нихъ д. об. пола.	
13	14	15	16	17	18	19	20	21	22	23	24	25	26	27	28	29	30	31	32	
24	102	—	—	—	—	—	—	—	1	—	—	2	3	9	49	7	48	1	7	18
34	143	1	1	3	—	—	—	—	—	—	—	3	8	21	97	5	38	—	—	19
24	102	—	—	—	—	—	—	—	3	—	—	1	4	8	46	6	52	—	—	20
16	72	1	4	2	—	—	—	—	3	—	—	—	—	8	36	5	36	—	—	21
4	15	—	—	—	—	—	—	—	—	—	—	—	—	3	15	—	—	—	—	22
111	581	1	3	1	—	2	2	6	1	—	—	12	45	60	331	24	192	1	13	23
11	48	—	—	—	—	—	—	—	—	8	6	—	—	7	45	1	3	—	—	24
24	103	8	23	22	—	—	—	—	—	—	—	3	11	6	28	9	67	—	—	25
13	91	11	36	34	—	—	—	—	—	—	—	1	6	13	79	1	6	—	—	26
51	227	5	10	15	—	—	—	—	—	—	—	1	5	23	110	12	82	2	30	27
9	20	2	5	6	—	—	—	—	—	—	—	1	1	3	15	1	4	—	—	28
35	130	3	11	10	—	—	—	—	1	—	—	—	—	16	76	8	54	—	—	29
9	37	—	—	—	—	—	—	—	—	—	—	—	—	3	12	3	25	—	—	30
3	15	1	1	2	—	—	—	—	—	—	—	—	—	3	10	1	5	—	—	31
1190	5067	46	115	125	—	2	2	6	20	18	25	72	270	570	2841	253	1710	14	149	
789	3518	10	25	20	—	2	2	6	19	—	—	50	189	412	2055	172	1103	8	71	
259	969	17	40	50	—	—	—	—	—	—	—	17	64	97	490	46	367	4	48	
142	580	19	50	55	—	—	—	—	1	—	—	5	17	61	296	35	240	2	30	

№ № общинъ.	Грамотность.						ЗЕМЛЕВЛАДѢНІЕ.											
	Число грамотныхъ.		Число учащихся.		Число семей съ грамотными.	Число семей съ учащимся.	Десятинъ надѣльной земли.											
													РАЗМѢРЪ НАДѢЛА.					
	м.	ж.	м.	д.			Усадебной и пахотной.	Сѣнокосной.	Выгонной.	Лѣсной.	Итого удобной.	Неудобной.	Число всѣхъ домохозяевъ имѣющихъ надѣлъ.	На надѣльный дворъ.	На ревизскую душу.	На налич. душу муж. пола.	На работника.	На душу обоего пола.	Наиболь. участ. земли по домохоз.
	33	34	35	36	37	38	39	40	41	42	43	44	45	46	47	48	49	50	51
18	11	—	—	—	9	—	195 1	—	8 5	—	203 6	—	19	10 7	10 1	3 6	7	2	13
19	15	—	—	—	11	—	168	12	3	—	183	—	28	6 5	3 4	2 6	5 5	1 2	29
20	5	—	—	—	5	—	84	—	1 3	—	85 5	12	15	5 3	1 8	1 5	3 7	0 8	12
21	3	—	1	—	3	1	155 5	—	8 5	—	164	—	12	13 7	3 5	3 8	8 6	2 3	12
22	1	—	—	—	1	—	11	—	—	—	11	—	3	3 7	2 2	2 2	3 7	0 7	6
23	6	—	19	—	7	14	532 2	—	29	6	567 2	20	96	5 9	2 6	1 8	4 9	0 9	32
24	4	—	1	2	4	2	70 5	—	2	—	72 5	—	8	4 3	1	1 3	3 6	0 7	5
25	5	—	—	—	4	—							9						
26	4	—	1	—	3	1	14 3	1 7	0 3	—	16 5	—	4	4 1	2 7	1 5	2 7	0 8	4
27	11	—	7	—	9	5	121	27	4	—	152	20	33	4 6	2 2	1 4	2 9	0 7	13
28	—	—	—	—	—	—	11 3	1	0 2	—	12 5	—	3	4 1	1 6	4 1	6 3	1 4	1
29	2	—	3	—	1	3	52	9	2 5	—	63 5	—	21	3	0 9	1 1	2 2	0 6	1
30	1	—	—	—	1	—	37 3	—	1 2	—	38 5	—	6	6 4	2 3	2 5	3 8	1	1
31	—	—	—	—	—	—	12 5	—	—	—	12 5	—	3	4 1	2 5	2 1	3 1	1	1
	456	6	89	4	349	77	5898 7	262 3	131 6	261 3	6553 9	144	862	7 6	3 4	2 6	5 5	1 4	56
	366	5	53	2	279	44	4233 9	140 1	111 2	43 3	4528 5	78	632	7 2	3 4	2 5	5 1	1 2	56
	67	1	25	—	51	23	1360 2	85 2	10 5	218	1673 9	46	147	11 4	4 9	3 6	7 8	1 7	35
	23	—	11	2	19	10	304 6	37	9 9	—	351 5	20	83	4 2	1 5	1 2	2 5	0 7	18

Примѣчанія къ условіямъ аренды. № № общинъ: 18) Изъ части урожая съ отработками сѣ
рядъ. Условія съемки слѣдующія: сѣмена съемщика, урожай и солома пополамъ, неопредѣленное число
съ цѣлію задобрѣнія сдающаго: три раза въ годъ позвать въ гости (на Рождество, Маслянину и Святу
завертываютъ, и вообще съемщикъ дѣлаетъ всѣ возможныя уступки владѣльцу, лишь бы удержать з
съемщика. Другое условіе: урожай пополамъ (сѣмена крестьянъ) и отработки—съѣздить за дровами,

Числа надѣльн. козяевъ сколько: Обрабатываютъ наймомъ	Сдаютъ свой надѣлъ.	% сдающихъ надѣлъ къ общему числу.	Купчія земли. Число дворовъ имѣющихъ купчія земли.	Общее количество десятинъ купчей земли.	АРЕНДА ЗЕМЕЛЬ ВНѢНАДѢЛЬНЫХЪ. Подъ озимый посѣвъ. Десятинъ.	На сумму.	Средняя плата за 1 десятину.	Maximum за дес.	Minimum за дес.	Подъ яровой посѣвъ. Десятинъ.	На сумму.	Средняя плата за 1 десятину.	Maximum за дес.	Minimum за дес.	Покосу. Десятинъ.	На сумму	Средняя плата за 1 десятину.	Maximum за дес.	Minimum за дес.	№ № общинъ.
54	55	56	57	58	59	60	61	62	63	64	65	66	67	68	69	70	71	72	73	
1	1	5₃	1	—	—	—	—	—	—	—	—	—	—	—	—	—	—	—	—	18
3	1	3₅	—	—	—	—	—	—	—	—	—	—	—	—	20	286	14₃	18	10	19
2	2	13₂	5	60	—	—	—	—	—	—	—	—	—	—	6	103	17₁	19	16	20
—	1	8₃	1	15	4₅	81	16	16	16	3	39	13	13	13	6	112	18₇	20	18	21
1	—	—	—	—	—	—	—	—	—	—	—	—	—	—	—	—	—	—	—	22
16	3	3₁	7	21₅	14	282	20₁	24	15	11	180	11₈	15	7	39₅	703	17₈	19	15	23
—	—	—	—	—	—	—	—	—	—	—	—	—	—	—	4	66	16₅	20	15	24
—	—	—	—	—	—	—	—	—	—	—	—	—	—	—	10	174	17₄	20	12	25
—	—	—	4	15₈	—	—	—	—	—	—	—	—	—	—	—	—	—	—	—	26
7	—	—	1	7	—	—	—	—	—	—	—	—	—	—	3₅	61	17₄	18	17	27
2	—	—	—	—	—	—	—	—	—	—	—	—	—	—	—	—	—	—	—	28
9	—	—	—	—	—	—	—	—	—	—	—	—	—	—	—	—	—	—	—	29
1	—	—	—	—	—	—	—	—	—	—	—	—	—	—	6	108	18	18	18	30
1	—	—	—	—	—	—	—	—	—	—	—	—	—	—	0₅	8	16	16	16	31
125	55	6₄	68	587₅	19₅	383	19₆	24	15	19	225	11₈	15	7	221	3606	16₃	20	7	
87	48	7₅	68	564₅	19₅	383	19₆	24	15	19	225	11₈	15	7	197	3189	16₂	20	7	
18	7	4₇	4	15₈	—	—	—	—	—	—	—	—	—	—	—	—	—	—	—	
20	—	—	1	7	—	—	—	—	—	—	—	—	—	—	24	417	17₄	20	15	

о у мѣстныхъ крестьянъ, при чемъ, не дѣлая условія каждогодно, держатъ землю иногда лѣтъ 9—10 подъ для разныхъ работъ и кромѣ этого условія фактически съемщикъ выполняетъ еще слѣдующія обязанности, ить за хозяиномъ и отвезти его, на Масляницѣ подарить пряникъ, вмѣстѣ съ платкомъ, въ который его куемую землю. 19) Сѣмена крестьянъ, урожай пополамъ и 4 рубля отъ десятины, приходящейся на долю ъ, огородъ вспахать, не опредѣляя строго числа дней. 20) См. № 19. 21—23) Сѣмена крест., урожай

№ № общин.	АРЕНДА ЗЕМЕЛЬ ВНѢНАДѢЛЬНЫХЪ.													Посѣвъ на десятину въ четверикахъ.		Урожай сам.
	За отработки десятинъ.			Аренда на года.												
	Озимаго.	Ярового.	Покосу.	Сколько домохозяевъ арендуютъ землю.	Десятинъ арендной земли на арендующ. дворъ.	Число домохоз. аренд. на года.	Десятинъ.	На сколько лѣтъ.	На сумму въ годъ.	Плата за одну посѣянную десятину.	Сколько домохозяевъ арендуютъ надѣльныя земли.	Общее количество десятинъ такой земли.	Изъ нихъ десятинъ за плату.	Всего на сумму.	Рожи.	Овса.	Рожи.
	74	75	76	77	78	79	80	81	82	83	84	85	86	87	88	89	90
18	—	—	—	—	—	—	—	—	—	—	5	33	—	—	8	12	5
19	13	13	—	16	2₉	—	—	—	—	—	11	64₅	—	—	8	12	5
20	0₅	0₅	—	5	1₄	1	12	12	68	8₅	9	64₂	3₂	50	8	12	5
21	7	8	—	6	4₇	1	15	5	150	15	2	4₇	—	—	7	12	6
22	—	—	—	—	—	—	—	—	—	—	—	—	—	—	7	12	6
23	49₂	49	—	42	3₅	1	1	12	15	15	16	64	43₅	582	8	12	5
24	6	6₃	2	8	2₂	—	—	—	—	—	—	—	—	—	8	12	4
25	7₃	9	—	10	2₆	—	—	—	—	—	1	4	—	—	8	12	4
26	4₂	4₃	3	6	2₂	1	27	3	243	13₅	—	—	—	—	8	12	5
27	34₂	30	—	22	2₆	—	—	—	—	—	—	—	—	—	7	12	5
28	—	—	—	—	—	—	—	—	—	—	—	—	—	—	7	12	5
29	12	17₂	—	13	2₂	—	—	—	—	—	1	—	—	—	7	12	5
30	6₂	5₃	—	5	3₇	—	—	—	—	—	—	—	—	—	7	12	5
31	1₃	1₃	—	2	1₇	—	—	—	—	—	—	—	—	—	7	12	5
	161₄	189₀	5	287	2₁	11	108	12 - 2	1516	13₅	146	610₃	74₀	964	7₄	12	4₆
	118₁	138₀		176	2₁	10	141	12 2	1278	13₅	142	604₃	74₀	964	7₄	12	4₆
	4₀	4₀	3	6	2₁	1	27	3	243	13₅	2	2			7₃	12	5₁
	67₀	70₀	2	85	2₀						2	4			7₃	12	5

¹) Въ 1883 году было 14 коровъ. ²) Три года назадъ было около 70 коровъ. ³) 3 года назадъ за 150 шесть. ⁴) 3 года назадъ было 15 коровъ.

пользовать. за каждую 7 десят. исправной земли волнѣ обработать для экономіи 1 дес. За выпуски 1 25 руб.. За выпуски за 12 десят. платятъ 30 руб. и обязываются вмѣсто 100 возовъ навоза и пр приспособленія на дикія травищина. 27—31) Свѣжа крест. ⁴) покошать и кромѣ того за 1 дес

С К О Т О В О Д С Т В О.															
Коровъ.	Телятъ.	Овецъ.	Свиней.	Итого крупнаго.	Итого мелкаго.	Изъ этого числа сколько крупнаго у безземельн.	Головъ крупнаго скота на надѣльный дворъ.	Изъ числа надѣльн. домохоз. сколько безлошад.	Изъ числа беззем. домохоз. сколько безлошад.	% надѣльн. безлошад.	Домохозяевъ съ 1-ю лош.	Тоже съ 2-мя лошадьми.	Тоже съ 3-мя лошадьми.	Тоже болѣе 3-хъ лошад.	Изъ числа надѣл. домох. скот. безъ лошад. и кор.	Изъ числа беззем. домох. скот. безъ лошад. и кор.	№№ общинъ.
94	95	96	97	98	99	100	101	102	103	104	105	106	107	108	109	110	
17	15	63	12	45	93	—	2 4	2	—	10 5	8	7	2	—	2	—	18
35	32	108	48	82	199	3	2 8	4	—	14 3	8	14	1	2	2	—	19
19	15	60	22	43	108	—	2 9	4	—	9 3	2	5	4	—	3	—	20
12	9	88	9	36	116	1	3 0	1	1	8 3	3	4	3	1	1	—	21
2	2	10	3	7 [1]	15	—	2 3	1	—	„	—	1	1	—	1	—	22
94	70	583	137	255	849	1	2 6	19	1	19 8	20	38	13	6	8	—	23
8	4	39	9	24 [2]	60	—	3 0	—	—	—	2	4	2	—	—	—	24
13	9	35	17	34	69	3	3 4	—	6	—	4	5	1	1	—	4	25
11	10	47	11	29 [3]	77	17	3 0	—	6	—	2	5	2	—	—	3	26
24	15	149	48	76	226	5	2 1	7	4	21 2	8	15	2	2	5	3	27
1	1	12	3	2 [4]	17 [8]	1	0 3	2	2	„	1	—	—	—	2	1	28
17	21	104	36	42 [5]	167	2	2 0	9	2	43	5	5	2	1	3	2	29
4	5	54	10	16	74	—	2 6	1	—	„	—	3	2	—	1	—	30
1	1	11	2	4	14	—	1 3	1	1	„	1	1	—	—	1	1	31
961	793	3683	1094	2305	5991	45	2 5	178	34	20 6	270	290	89	47	75	18	
850	570	2787	688	1587	4352	13	2 5	134	7	21 3	210	207	61	23	57	2	
213	167	492	284	520	1012	21	3 4	24	12	16 8	39	50	19	20	6	5	
85	56	404	122	198	627	11	2 1	20	15	23	21	33	9	4	12	11	

5. [4]) 4 года назадъ пало до 20 коровъ. [5]) 3 года назадъ пало 18 коровъ; 5 лѣтъ назадъ пало

и логу въ 4 десят. обязаны обществомъ (№ 23) выставить 25 подводъ подъ бураки (оцѣнки въ подъ бураки. **24—26**) Сѣмена съемщика, урожай пополамъ и 8 дней отработокъ отъ 1 десят., бот. для экономіи 1 дес., а за 1 дес. яроваго—работать для экономіи три дня мужскихъ конныхъ

| | | |

На дес. надѣла. 130	Доходы съ общ. статей. 131	Качество почвы. 132	Разстояніе ближайшаго поля отъ усадьбы. 133	Разстояніе отдаленнѣйшаго поля отъ усадьбы. 134	Особенности расположенія надѣла. 135	№ № общин.
1 8	—	Суглинокъ.	—	1	т о ж е.	18
2 4	—	Черноземъ.	—	2	Усадьбы черезполосны съ помѣщ. у Х. Х. Коломникова и Котова особняки, у остал. черезполосица.	19
4	—	Черноземъ.	—	1	Земля черезполосна со многими хуторами и деревнями.	20
2 6	—	Суглинокъ.	—	1	Особнякъ, прилегающій къ одной сторонѣ усадебъ.	21
3 5	—	Суглинокъ.	—	1	—	22
3 7	25	Мелк. черноз. и сугл.	—	2	Черезполосно съ помѣщикомъ.	23
5 9	—	Мелкій черноземъ и 3 дес. песку.	1/2	1	Особнякъ.	24
	—	Мелкій черноземъ.	1	1 1/2	Особнякъ.	25
1 7	—	Черноземъ.	—	1/2	Особнякъ.	26
5	—	Черноземъ и глина.	2	4 1/2	Усадьба въ 15 кускахъ, пахать въ 7-ми, покосъ въ 4-хъ въ 25 верстахъ.	27
6 6	—	Черноземъ.	1/2	4	2 особняка.	28
5 5	—	Черноземъ.	1 1/2	2	Въ 4-хъ участкахъ. Покосъ въ 20 вер.	29
4 2	—	Суглинокъ.	1/2	2	Особнякъ.	30
4 1	—	Черноземъ и суглин.	1	2	Надѣлъ въ 4 кускахъ. Покосъ въ 20 вер.	31
28	1540					
28	85					
24	1455					
52	—					

№ № селений по порядку.	№ № общинъ по порядку.	Названіе волостей, селеній и общинъ.	Разряды крестьянъ.	Разстояніе селенія отъ: Уѣзднаго города.	Станціи желѣзн. дороги.	Школы.	Душъ мужскаго пола по X ревизіи.	Число населенія: Число дворовъ.	Муж.
1	2	3	4	5	6	7	8	9	10
		XX. Шалыгинская волость.							
1	1	с. Шалыги о	соб. б. кн. Барятинскаго .	35	55	0	512	262	761
2	2	с. Ковенки	соб. б. кн. Барятинскаго .	30	45	1	377	162	547
3	3	д. Вшивка (Ковенское общ.) .	соб. б. Второва и Кривопишина	30	50	2	15	7	19
	4	тоже	государ. четвертные. . .	„	„	„	63	27	86
	5	тоже	гос. душ. б. Кривопишина .	„	„	„	6	3	8
6	6	д. Городища	соб. б. кн. Барятинскаго .	40	60	3	174	76	226
7	7	с. Козино	соб. б. кн. Барятинскаго .	40	65	0	454	216	644
8	8	д. Стариково	соб. б. кн. Барятинскаго .	40	60	0	331	165	473
9	9	д. Екатериновка	соб. б. кн. Барятинскаго .	40	70	6	151	82	264
	10	д. Елизаветина	соб. б. кн. Барятинскаго .	30	50	½	277	132	453
	11	с. Сучкина	соб. б. Бровцина . . .	40	60	7	168	98	244
		тоже	государ. душевые . . .	„	„	„	34	23	52
		[illegible]кина	соб. б. Корельскаго и Золотарева	30	50	4	32	15	42
		тоже	государ. четвертные. . .	„	„	„	61	28	93
		[illegible]	государ. четвертные. . .	28	50	6	27	12	33
		[illegible]	соб. б. Бершова и Юденковыхъ	„	„	„	13	5	18
		[illegible]	соб. б. Маркова. . . .	„	„	„	10	5	15
		[illegible]	соб. б. Череповыхъ и Вознесенскаго	„	„	„	30	12	46
		[illegible]	соб. б. Замбурскаго. . .	„	„	„	24	23	59
		[illegible]	соб. б. Степановой и Анненкова	30	52	3	66	35	98

янскаго 1884 г.		Изъ общаго числа домохоз. сколько безнадѣльныхъ.			Выселившихся.						Рабочая сила семей.							
аго						Съ 1879 года по 1884 годъ включительно.					Безъ работника.		Съ 1-мъ работникомъ.		Съ 2—3 работниками.		Болѣе 3-хъ работн.	
ницъ	Всего обоего пола.	Дворовъ.	Душъ мужскаго пола.	Душъ женскаго пола.	Семей до 1878 года включительно.	Семей.	Мужскаго пола.	Женскаго пола.	Семей переселившихся съ промышленными цѣлями.	Сколько лицъ, не принадлежащихъ къ данному обществу, проживаютъ въ чертѣ крестьян. осѣдлости. муж.	жки.	Число.	У нихъ д. об. пола.	Число.	У нихъ д. об. пола.	Число.	У нихъ д. об. пола.	Число.	У нихъ д. об. пола.	№ № общинъ.
13	14	15	16	17	18	19	20	21	22	23	24	25	26	27	28	29	30	31	32	
438	1597	27	43	50	—	—	—	—	—	11	12	18	54	138	678	93	690	13	175	1
263	1071	11	13	9	—	—	—	—	—	—	—	15	49	72	373	68	554	7	95	2
12	39	—	—	—	—	—	—	—	—	—	—	—	—	3	13	4	26	—	—	3
36	159	13	38	33	—	—	—	—	—	11	12	3	10	11	56	12	84	1	9	4
3	14	—	—	—	—	—	—	—	—	—	—	1	1	1	5	1	8	—	—	5
113	447	2	3	2	—	—	—	—	—	1	2	6	27	35	177	35	243	—	—	6
344	1320	10	14	22	—	—	—	—	—	10	14	17	60	113	578	75	539	11	143	7
250	961	26	30	35	—	—	—	—	1	11	13	19	40	86	444	55	438	3	39	8
128	530	5	10	9	—	—	—	—	—	—	—	5	22	47	246	27	225	3	37	9
213	861	14	26	25	—	—	—	—	—	1	1	6	18	62	293	55	419	9	131	10
144	496	12	15	18	—	—	—	—	—	4	2	10	26	62	273	24	171	2	26	11
32	111	3	—	3	—	—	—	—	—	4	4	5	11	12	60	6	40	—	—	12
21	87	—	—	—	—	—	—	—	—	—	—	1	5	9	45	5	37	—	—	13
48	186	—	—	—	—	—	—	—	—	3	3	4	11	15	78	7	58	2	39	14
22	69	—	—	—	—	—	—	—	—	—	—	—	—	8	39	4	30	—	—	15
5	23	1	1	1	—	—	—	—	—	—	—	1	2	3	16	1	5	—	—	16
8	28	—	—	—	—	—	—	—	—	—	—	2	8	—	—	3	20	—	—	17
20	95	—	—	—	—	—	—	—	—	—	—	—	—	6	34	6	61	—	—	18
28	120	10	20	28	—	—	—	—	—	—	—	5	16	9	39	9	65	—	—	19
41	196	3	10	10	—	—	—	—	—	—	—	8	24	18	110	9	62	—	—	20

№ № общинъ.	Грамотность.						ЗЕМЛЕВЛАДѢНІЕ.												
	Число грамотныхъ.		Число учащихся.		Число семей съ грамотными.	Число семей съ учащимися.	Десятинъ надѣльной земли.												
													Число всѣхъ домохозяевъ имѣющихъ надѣлъ.	РАЗМѢРЪ НАДѢЛА.					
	м.	ж.	м.	д.			Усадебной и пахотной.	Сѣнокосной.	Выгонной.	Лѣсной.	Итого удобной.	Неудобной.		На надѣльный дворъ.	На ревизскую душу.	На налич. душу муж. пол.	На работника.	На душу обоего пола.	Наиболѣе удаленная отъ селенія земля.	Обрабат. земля собст.
	33	34	35	36	37	38	39	40	41	42	43	44	45	46	47	48	49	50	51	52
1	153	—	40	—	102	36	1304 5	—	52 6	—	1357 1	—	235	5 3	2 7	1 8	3 3	0 5	4	18
2	81	—	46	—	60	38	988 9	22 7	28 7	—	1040 3	83 8	151	6 9	2 8	1 9	3 9	1	2	13
3	2	—	2	—	1	2	34 8	0 7	0 6	—	36 1	—	7	5 1	2 4	1 9	3	0 9	1	1
4	14	—	3	—	12	3	83 3	—	—	—	83 3	18 2	14	5 9	1 3	1	1 9	0 5	2	10
5	—	—	1	—	—	1	14 9	—	—	—	14 9	0 1	3	4 9	2 5	1 9	5	1	0	2
6	22	—	14	—	19	13	416 6	12	49 9	—	478 5	—	74	6 4	3 3	2 1	4 2	1	3	58
7	113	—	49	—	84	44	1076 3	—	72 5	—	1148 8	100	206	5 6	2 5	1 8	3 3	0 9	2	175
8	123	—	44	—	80	42	822 9	90	—	—	912 9	—	137	6 7	2 8	1 9	3 8	0 9	3	106
9	44	—	6	—	34	6	332 4	52	30	—	414 4	2 1	77	5 4	2 7	1 6	3 3	0 8	1	71
10	79	—	25	—	56	21	722 9	—	—	3	725 9	21 1	118	6 2	2 6	1 6	3	0 8	2	102
11	28	—	4	—	25	4	419 1	42 9	26 2	—	488 2	—	86	5 7	2 9	2	3 8	1	2	63
12	8	1	10	—	7	8	407 2	37	3	34	481 3	17 3	20	24	14 1	9 2	20	4 3	5	19
13	5	—	8	—	5	7	61 4	2 3	—	—	63 7	—	15	4 2	2	1 5	3	0 7	1	10
14	15	—	9	—	15	8	219	3	37	6 7	265 7	—	28	9 5	4 4	2 8	6 2	1 4	3	28
15	3	—	1	—	3	1	82 3	—	7 2	4	93 5	—	12	7 2	3 4	2 8	5 2	1 2	1	10
16	—	—	—	—	—	—	31 7	1	3	—	35 7	—	4	8 9	2 7	2 7	7 4	1 3	1	4
17	1	—	—	—	1	—	21 5	1 5	1	3	27	—	5	5 4	2 7	2 1	3 6	0 9	1	4
18	1	—	2	—	1	2	46 6	5	—	1	52 6	—	12	4 4	1 7	1 1	2 3	0 5	1	11
19	2	—	1	—	2	1	48 2	—	—	—	48 2	—	13	3 9	2	1 2	2 1	0 4	1	8
20	18	—	4	—	12	3	122	1 5	—	—	123 5	2 5	32	3 9	1 9	1 4	3 5	0 7	1	25

Примѣчанія къ условіямъ аренды. № № общинъ: **1** и **2**) Какъ пахатную, такъ и поко
маютъ обществомъ (№ 1-й) 101 1 2 дес. болота за 500 руб. **4**) См. № 1. **6**) Сѣмена крест., урожай
Обществомъ нанимаютъ 60 дес. выпасовъ за вывозку 200 воз. навоза. **8**) Исполу (сѣмена крест.) и
разбираютъ отдѣльные домохозяева „по состоянію“. Обществомъ же берутъ 100 дес. покоса изъ 3-й
9) Исполу (сѣмена крест.), 1 4 дес. отработокъ и 2 конныхъ рабочихъ дня отъ десят. Обществомъ
поляхъ снимаютъ исполу + 200 женскихъ рабочихъ дней. **10**) Сѣмена крестьянъ, урожай поволз
накопать 10 берковцевъ свекловицы и отвезти въ Крупецъ за 15 верстъ 10 возовъ свекловицы. **11**

Отношение числа надѣльн. душъ къ числу наличныхъ	Сдаютъ свой надѣлъ.	% сдающихъ надѣлъ къ общему числу.	Купчія земли. Число дворовъ имѣющихъ купчія земли.	Общее количество десятинъ купчей земли.	АРЕНДА ЗЕМЕЛЬ ВНѢ НАДѢЛЬНЫХЪ. Подъ озимый посѣвъ. Десятинъ.	На сумму.	Средняя плата за 1 десятину.	Maximum за дес.	Minimum за дес.	Подъ яровой посѣвъ. Десятинъ.	На сумму.	Средняя плата за 1 десятину.	Maximum за дес.	Minimum за дес.	Покосу. Десятинъ.	На сумму.	Средняя плата за 1 десятину.	Maximum за дес.	Minimum за дес.	№ № обществъ.
4	55	56	57	58	59	60	61	62	63	64	65	66	67	68	69	70	71	72	73	
1	16	6 8	2	15	107 7	2309	21 4	25	16	127	1362	10 7	12	8	164 4	2005	12	20	3 3	1
4	2	1 3	8	129 7	135	2867	21 2	25	20	135	1383	10 2	16	10	178 2	2713	15	20	2 5	2
1	1	„	—	—	4	95	23 7	25	20	2 5	29	11 6	12	10	3 5	53	15 1	16	15	3
4	—	—	6	34	17 5	350	20	20	20	16	172	10 8	12	10	8 5	115	13 5	18	12	4
—	1	„	—	—	—	—	—	—	—	0 5	6	12	12	12	0 5	6	12	12	12	5
4	2	2 7	—	—	—	—	—	—	—	—	—	—	—	—	86 5	386	4 5	8	4	6
21	10	4 9	1	3	110 6	2412	21 8	25	18	116 5	1198	10 3	15	9	282 7	2711	9 5	30	5	7
20	11	8	1	10	42 5	867	20 4	25	12	108 3	1040	10 3	12	8	52 3	739	14	23	8	8
6	—	—	—	—	87 7	1099	20 2	25	10	71 5	800	11 2	12	7	20	159	7 9	16	7	9
9	7	5 9	1	5	61	1186	19 4	24	14	64 5	646	10	12	8	75 7	690	10 4	16	4	10
20	3	3 5	—	—	—	—	—	—	—	—	—	—	—	—	19 2	262	13 1	17	10	11
—	1	5	—	—	—	—	—	—	—	—	—	—	—	—	—	—	—	—	—	12
3	2	13 3	2	4	15	360	24	24	24	14 5	188	13	13	13	7	116	16 6	18	15	13
4	1	3 6	—	—	33	740	22 4	25	20	30	390	13	13	13	10 2	177	17	18	17	14
1	1	8 3	—	—	5	100	20	20	20	4	40	10	10	10	3 5	66	18 8	20	19	15
—	—	—	—	—	—	—	—	—	—	—	—	—	—	—	0 5	8	16	16	16	16
—	1	„	1	13 5	2	40	20	20	20	3	30	10	10	10	4	58	14 5	18	12	17
1	—	—	1	1 5	7	161	23	23	23	15	173	11 5	12	10	13	201	15 5	18	12	18
5	—	—	2	6 2	—	—	—	—	—	5 5	60	10 9	11	10 8	9 5	128	13 5	18	12	19
3	4	12 5	10	84 8	9	195	21 6	25	20	5	56	11 2	12	10	16	286	17 9	18	16	20

коны. За пахатную отработокъ: вывезти 15 возовъ экономич. навоза отъ десят. Для пастьбища нанимаютъ всѣмъ обществомъ и потомъ уже по скошенному лугу косятъ 100 дес. овса, и обязываются выставить 100 женщинъ для полки бураковъ.

покосу (удобной только 60 десят.) за 285 руб. Другой покосъ въ 40 дес. въ вырубленномъ лѣсу, на 1 десят., приходящуюся съемщику, вполнѣ обработать для экономіи 1 дес., вывезти 10 возовъ навозу, ать для экономіи 1½ дес. изъ которыхъ 1 засѣять своими сѣменами и ½ экономич. и вывезти 10 во

№ № общин.	Постройки.				Промыслы.			Женщин работающих на свекловичных плантациях.	Заведения.			Каленых окладных душ.	Платежи					На окладную рев. душу.
	Число домохозяев, имеющих жилье.	Домов кирпичных под тягою.	Бездомовых. Надельных.	Бездомовых. Безнадельных.	Число мужчин занимающ. мѣстн. пром.	Число мужчин занимающ. отхож. пром.	Сколько семей занимается промыслами.		Промышленных.	Трактиров и кабаков.	Лавок.		Выкуп. платежей, оброч. подати или оброку.	Государст. платежей.	Земских.	Волостных.	Сельских.	
	111	112	113	114	115	116	117	118	119	120	121	122	123	124	125	126	127	129
1	254	9	3 [1]	5	122	119	201	153	10	2	2	520	3028	1506	465	315	353	11,9
2	161	3	1 [2]	—	106	65	138	92	3	4	2	379	2259	1122	699	189	771	13,3
3	7	—	—	—	2	6	7	5	—	—	—	12	80	16	—	6	45	12,2
4	26	3	1	—	14	19	21	11	4	—	—	36	116	119	78	18	161	13,7
5	3	—	—	—	2	1	2	—	—	—	—	5	18	17	9	2	11	12,6
6	73	—	2	1	55	29	68	20	—	—	1	173	1079	504	287	83	314	13,1
7	215	—	1 [3]	—	123	140	178	209	2	2	1	462	2809	1343	628	233	642	12,2
8	156	—	1 [4]	6	101	66	147	85	3	1	2	338	2040	982	477	196	684	12,9
9	80	—	— [5]	2	72	21	73	—	—	—	—	150	936	437	259	76	336	13,9
10	129	—	1	2	51	109	115	109	7	—	1	289	1683	843	392	145	520	12,4
11	91	—	1	6	52	38	81	—	—	1	1	171	1042	498	220	80	364	12,9
12	23	—	—	—	13	—	13	—	1	1	1	34	207	144	153	17	138	19,4
13	12	1	3	—	6	9	11	2	—	—	—	22	146	48	41	10	53	13,5
14	28	1	—	—	9	13	15	4	3	—	—	64	318	221	128	41	155	13,6
15	11	—	1	—	6	3	8	2	—	—	—	19	98	66	85	8	70	14,8
16	5	—	—	—	1	2	3	—	—	—	—	13	81	36	20	6	28	13,1
17	5	—	—	—	1	3	4	—	—	—	—	10	62	27	18	5	29	14,1
18	11	—	1	—	3	5	8	—	—	—	—	30	116	83	37	15	70	10,1
19	22	—	1	—	9	11	18	5	—	—	—	24	107	70	38	12	133	15,1
20	32	—	3	—	7	5	12	11	—	—	1	69	265	194	77	34	87	9,1

[1]) Лѣтъ 6 назадъ сгорѣло 18 дворовъ. [2]) 12 лѣтъ назадъ сгорѣло 74 двора, въ 1883 году.
[3]) Лѣтъ 7 назадъ сгорѣло 4 двора.

...ника.	На дес. надѣла.	Доходы съ общ. статей.	Качество почвы.	Разстояніе ближайшаго поля отъ усадьбы.	Разстояніе отдаленнѣйшаго поля отъ усадьбы.	Особенности расположенія надѣла.	№ № общинъ.
30	131	132	133	134	135	136	
47	45	300	Суглин. 50 дес. песку.	—	2	Особнякъ по одну сторону усадебъ. Среди поля большой логъ, увелич. ежегодно.	1
9	48	400	1/3 черноз. 1/2 глины, остал. песокъ.	—	5	Особнякъ по одну сторону усад. Проѣздъ на поля стѣсненъ большимъ яромъ.	2
22	41	—	Черноземъ.	—	2	У кр. б. Второва—черезполосица, у б. Кривошишина—особнякъ.	3
14	59	—	Черноземъ.	—	9	2 особняка: въ одномъ усадьбы, въ другомъ пахать. По полямъ 3 обвальн. яра.	4
1	42	—	Черноземъ.	—	5	—	5
96	47	—	1/5 черноз. ост. сугл. и песокъ.	—	3	Вся земля въ одномъ особнякѣ. Поле ровное.	6
73	49	280	1/2 черноз. 1/2 суглин.	—	2	Особнякъ. Поля на всемъ протяженіи изборождены ярами.	7
83	48	300	1/3 черноз. 1/3 суглин. 1/3 глины.	—	6	Особнякъ. Поле изборождено ярами.	8
62	49	—	Черноземъ.	—	3	Особнякъ. Близь усадебъ болото.	9
5	49	—	Черноземъ и суглин.	—	7	Въ 2-хъ особнякахъ. Дальній въ 4-хъ верстахъ отъ деревни.	10
69	49	—	Суглинокъ.	—	3	2 особняка.	11
74	14	50	Суглинокъ.	—	3	Пашня въ одномъ особн., лѣсъ въ другомъ.	12
41	46	—	Черноземъ.	—	1 1/2	2 особняка. Много логовъ.	13
0	32	—	Черноземъ.	—	3	Пахатная въ 2-хъ дачахъ. Въ одной 2 клина черезполосно. Кустар. отдѣльно.	14
54	29	—	Черноземъ.	—	1 1/2	Особнякъ.	15
42	47	—	Черноземъ.	—	1 1/2	Пахатная въ одномъ особнякѣ, покосъ въ другомъ.	16
01	52	—	Черноземъ.	1/2	3	Земля въ 4-хъ мѣстахъ.	17
4	61	—	Черноземъ.	—	3	Усад. б. Черепова—особнякъ, у б. Вознесенскаго въ 2-хъ кускахъ.	18
59	48	—	Черноземъ.	—	1 1/2	Особнякъ.	19
64	53	480	Черноземъ.	—	15	Въ двухъ мѣстахъ. 14 дес. въ 15 верст.	20

12 назадъ сгорѣло 15 дворовъ, въ 1884 году сгорѣло 20 дворовъ. 4) Въ 1882 г. сгорѣло 9 дворовъ.

№ № селеній по порядку.	№ № общинъ по порядку.	Названіе волостей, селеній и общинъ.	Разряды крестьянъ.	Разстояніе селенія отъ: Уѣзднаго города.	Станціи желѣзн. дороги.	Школы.	Душъ мужскаго пола по X ревизіи.	Число дворовъ.	Число населенія: мужск. пола.	женск. пола.	Всего.
1	2	3	4	5	6	7	8	9	10	11	12
—	21	тоже	соб. б. Маркова. . . .	—	—	—	23	11	[illegible]	[illegible]	23
—	22	тоже	соб. б. Коренева . . .	—	—	—	14	5	[illegible]	[illegible]	11
—	23	тоже	соб. б. Никифорова . . .	—	—	—	7	14	[illegible]	[illegible]	30
—	24	тоже	соб. б. Масалитинова (царст. надѣлъ)	—	—	—	15	16	[illegible]	[illegible]	29
—	25	тоже	государ. четвертные. . .	—	—	—	27	16	[illegible]	[illegible]	45
—	26	тоже	гос. дум. б. Вишневскаго .	—	—	—	4	2	[illegible]	[illegible]	11
		Итого по волости.					2015	1460	[illegible]	[illegible]	4383
			государ. четвертные. . .				178	83	[illegible]	[illegible]	247
		Въ томъ числѣ:	государ. душевые . . .				44	28	[illegible]	[illegible]	76
			собственники				2078	1328	[illegible]	[illegible]	4061
			на царственномъ надѣлѣ .				15	16	[illegible]	[illegible]	29

...ницъ	...нскаго 1884 г. Всего обоего пола.	Изъ общаго числа домохоз. сколько безнадѣльныхъ. Дворовъ.	Душъ мужскаго пола.	Душъ женскаго пола.	Выселившихся. Семей до 1878 года включительно.	Съ 1879 года по 1884 годъ включительно. Семей.	Мужскаго пола.	Женскаго пола.	Семей переселившихся съ промышленными цѣлями.	Сколько лицъ, не принадлежащихъ къ данному обществу, проживающихъ въ чертѣ крестьян. осѣдлости. муж.	жен.	Рабочая сила семей. Безъ работника. Число.	У нихъ д.об.пола.	Съ 1-мъ работникомъ. Число.	У нихъ д.об.пола.	Съ 2—3 работниками. Число.	У нихъ д.об.пола.	Болѣе 3-хъ работн. Число.	У нихъ д.об.пола.	№ № общинъ.
13	14	15	16	17	18	19	20	21	22	23	24	25	26	27	28	29	30	31	32	
11	45	1	—	1	—	—	—	—	—	—	—	3	9	7	28	1	8	—	—	21
2	34	—	—	—	—	—	—	—	—	—	—	2	6	1	7	2	21	—	—	22
16	58	9	18	19	—	—	—	—	—	8	7	3	7	9	36	2	15	—	—	23
16	59	11	20	22	—	—	—	—	—	8	10	2	4	12	45	2	10	—	—	24
2	91	—	—	—	—	—	—	—	—	2	6	1	3	12	65	3	23	—	—	25
4	20	—	—	—	—	—	—	—	—	—	—	—	—	1	3	1	17	—	—	26
2770	8717	158	261	287	—	—	—	—	1	74	86	137	413	752	3741	510	3869	51	694	
120	505	13	38	33	—	—	—	—	—	—	—	8	24	46	238	26	195	3	48	
59	145	3	—	3	—	—	—	—	—	—	—	6	12	14	68	8	65	—	—	
2591	8008	131	203	229	—	—	—	—	1	—	—	121	373	680	3390	474	3599	48	646	
10	59	11	20	22	—	—	—	—	—	—	—	2	4	12	45	2	10	—	—	

ьн. ко:	Купчія земли.		АРЕНДА ЗЕМЕЛЬ ВНѢНАДѢЛЬНЫХЪ.														№ № общ.
			Подъ озимый посѣвъ.					Подъ яровой посѣвъ.					По косу.				
общему числу.	Число дворовъ имѣющихъ купчія земли.	Общее количество десятинъ купчей земли.	Десятинъ.	На сумму.	Средняя плата за 1 десятину.	Maximum за дес.	Minimum за дес.	Десятинъ.	На сумму.	Средняя плата за 1 десятину.	Maximum за дес.	Minimum за дес.	Десятинъ.	На сумму.	Средняя плата за 1 десятину.	Maximum за дес.	Minimum за дес.	
56	57	58	59	60	61	62	63	64	65	66	67	68	69	70	71	72	73	
20	1	3	2 5	58	23 2	24	20	3 5	42	12	12	12	3 2	67	21 1	22	18	21
3	—	—	—	—	—	—	—	—	—	—	—	—	3 5	63	18	18	18	22
3	7	—	11	275	25	25	25	10	100	10	10	10	5	83	16 6	18	13	23
3	1	2	5	125	25	25	25	4 5	56	12 4	12 5	12	3 5	61	14 6	20	10	24
—	6	19	0 5	11	22	22	22	0 5	6	12	12	12	13 4	245	18 6	25	18	25
—	—	—	—	—	—	—	—	—	—	—	—	—	1	15	15	15	15	26
35	43	330 7	656	14060	21 4	25	10	737 3	7747	10 5	16	7	984 6	11413	11 6	30	3	
28	12	53	56	1201	21 4	25	20	50 5	608	12	13	10	354	603	17	25	12	
8	—	—	—	—	—	—	—	0 5	6	12	12	12	1 5	21	14	15	12	
24	30	275 7	595	12734	21 4	25	10	681 3	7077	10 3	16	7	944 3	10728	11 4	30	2 5	
1	2	5	125	25	25	25	4 5	56	12 4	12 5	12	3 5	61	14 6	20	10		

| № № строк | АРЕНДА ЗЕМЕЛЬ ВИЗНАДЕЛЬНЫХЪ. | | |

Жеребят.	Коров.	Телят.	Овец.	Свиней.	Итого крупнаго.	Итого мелкаго.	Изъ этого числа сколько крупнаго у безземель.	Голов крупнаго скота на надѣльный дворъ.	Изъ числа надѣльн. домохоз. сколько безлошад.	Изъ числа беззем. домохоз. сколько безлошад.	% надѣльн. безлошад.	Домохозяевъ съ 1-кон.	Тоже съ 2-мя лошадьми.	Тоже съ 3-мя лошадьми.	Тоже болѣе 3-хъ лошад.	Изъ числа надѣл. домох. скот. безъ лошад. и кор.	Изъ числа беззем. домох. скот. безъ лошад. и кор.	№ № общинъ.
93	94	95	96	97	98	99	100	101	102	103	104	105	106	107	108	109	110	
1	9	4	44	11	24	60	—	2 4	3	1	30	2	3	1	1	1	1	21
1	4	2	37	5	12	45	—	2 4	2	—	„	1	2	—	1	2	—	22
3	10	7	53	18	24	81	14	2	2	6	„	1	2	3	—	2	3	23
1	6	5	40	13	14	59	14	—	5	6	„	2	3	—	—	5	5	24
5	20	9	118	27	55	159	—	3 4	1	—	6 3	4	4	5	2	1	—	25
—	1	1	15	3	4	19	—	2	1	—	„	—	—	1	—	1	—	26
910	1242	827	6195	2210	3800	9745	91	2 9	230	129	17 8	312	387	228	164	166	108	
22	89	39	444	143	235	648	13	3 2	12	11	17 1	16	19	15	10	5	7	
20	28	22	170	61	90	273	—	3 6	3	3	12	4	7	6	5	1	3	
1 1 7	1119	761	5541	1993	3461	8765	64	2 8	210	109	17 9	290	358	207	149	155	93	
6	6	5	40	13	14	59	14	—	5	6	„	2	3	—	—	5	5	

| | | |

№ № общинъ.	Особенности расположенія надѣла.	Разстояніе отдаленнѣйшаго поля отъ усадьбы.	Разстояніе ближайшаго поля отъ усадьбы.	Качество почвы.	Доходы съ общ. статей.
	136	135	134	133	132
21	Черезполосица.	1	—	Черноземъ.	—
22	Въ 3-хъ мѣстахъ.	5	½		—
23	Въ 3-хъ мѣстахъ.	3	½		—
24	Въ 2-хъ мѣстахъ.	5	½		—
25	Въ 3-хъ мѣстахъ.	—	—		—
26	Земля въ 2 мѣстахъ черезполосно.	6	2		—
					1810
					—
					50
					1760
					—

ОБЩАЯ СВОДНАЯ ТАБЛИЦА

по Путивльскому уѣзду.

ОБЩАЯ СВОДНАЯ ТАБЛИЦА

по Путивльскому уѣзду.

№ по порядку	[illegible]	Число домов	Число жилых строений	Число жилых строений	Число жилых строений	Число жилых строений	Число жилых строений	Число жилых строений	Число жилых строений	Выселившихся с 1879 по 1884 год включительно	
											Семей.
	[illegible]	[illegible]	[illegible]	[illegible]	[illegible]	[illegible]	[illegible]	[illegible]	[illegible]	—	5
	[illegible]	[illegible]	[illegible]	[illegible]	[illegible]	[illegible]	[illegible]	[illegible]	[illegible]	—	—
	[illegible]	[illegible]	[illegible]	[illegible]	[illegible]	[illegible]	[illegible]	[illegible]	[illegible]	12	12
	[illegible]	[illegible]	[illegible]	[illegible]	[illegible]	[illegible]	[illegible]	[illegible]	[illegible]	—	—
	[illegible]	[illegible]	[illegible]	[illegible]	[illegible]	[illegible]	[illegible]	[illegible]	[illegible]	—	—
	[illegible]	[illegible]	[illegible]	[illegible]	[illegible]	[illegible]	[illegible]	[illegible]	[illegible]	—	—
	[illegible]	[illegible]	[illegible]	[illegible]	[illegible]	[illegible]	[illegible]	[illegible]	[illegible]	—	—
	[illegible]	[illegible]	[illegible]	[illegible]	[illegible]	[illegible]	[illegible]	[illegible]	[illegible]	—	1
	[illegible]	[illegible]	[illegible]	[illegible]	[illegible]	[illegible]	[illegible]	[illegible]	[illegible]	—	—
	[illegible]	[illegible]	[illegible]	[illegible]	[illegible]	[illegible]	[illegible]	[illegible]	[illegible]	—	6
	[illegible]	[illegible]	[illegible]	[illegible]	[illegible]	[illegible]	[illegible]	[illegible]	[illegible]	19	15
	[illegible]	[illegible]	[illegible]	[illegible]	[illegible]	[illegible]	[illegible]	[illegible]	[illegible]	—	—
	[illegible]	[illegible]	[illegible]	[illegible]	[illegible]	[illegible]	[illegible]	[illegible]	[illegible]	9	6
	[illegible]	[illegible]	[illegible]	[illegible]	[illegible]	[illegible]	[illegible]	[illegible]	[illegible]	2	2
	[illegible]	[illegible]	[illegible]	[illegible]	[illegible]	[illegible]	[illegible]	[illegible]	[illegible]	—	—
	[illegible]	[illegible]	[illegible]	[illegible]	[illegible]	[illegible]	[illegible]	[illegible]	[illegible]	—	—
	[illegible]	[illegible]	[illegible]	[illegible]	[illegible]	[illegible]	[illegible]	[illegible]	[illegible]	35	42
	[illegible]	[illegible]	[illegible]	[illegible]	[illegible]	[illegible]	[illegible]	[illegible]	[illegible]	—	7
	[illegible]	[illegible]	[illegible]	[illegible]	[illegible]	[illegible]	[illegible]	[illegible]	[illegible]	—	2
	[illegible]	[illegible]	[illegible]	[illegible]	[illegible]	[illegible]	[illegible]	[illegible]	[illegible]	—	—
	[illegible]	[illegible]	[illegible]	[illegible]	[illegible]	[illegible]	[illegible]	[illegible]	[illegible]	86	98

...ихся.					Рабочая сила семей.								Грамотность.						№ № волостей по порядку.
9 года по ...одъ вклю- ...ельно.		Семей переселившихся съ проживленными цѣлями.	Сколько лицъ, не принадлежащихъ къ данному обществу, проживаютъ въ чертѣ крестьянской осѣдлости.		Безъ работника.		Съ 1 работникомъ.		Съ 2—3 работн.		Болѣе 3 работн.		Число грамотныхъ.		Число учащихся.		Число семей съ грамотными.	Число семей съ учащимися.	
Мужскаго пола.	Женскаго пола.		м.	ж.	Число.	У нихъ д. об. пола.	Число.	У нихъ д. об. пола.	Число.	У нихъ д. об. пола.	Число.	У нихъ д. об. пола.	м.	ж.	м.	д.			
12	11	14	16	14	61	268	542	2645	356	2737	21	255	166	—	68	—	141	62	1
—	—	6	14	14	52	183	520	2498	367	2592	22	237	323	2	72	1	255	64	2
22	22	—	99	98	110	385	781	3803	574	4474	55	738	834	19	345	10	586	292	3
—	—	1	—	—	52	176	601	3122	314	2425	11	165	128	4	30	4	104	30	4
—	—	4	39	41	47	154	358	1839	236	1918	19	242	175	—	79	1	130	68	5
—	—	—	25	20	43	140	329	1586	264	2014	27	356	364	3	150	2	256	132	6
—	—	14	75	69	31	118	328	1691	181	1321	5	57	236	2	—	—	194	—	7
4	1	17	42	45	85	300	688	3526	309	2187	14	152	338	8	118	1	267	102	8
—	—	—	8	11	51	175	844	4260	501	4295	47	614	234	2	53	—	189	46	9
13	12	1	87	85	60	222	618	3136	336	2658	22	327	169	2	59	—	145	51	10
39	34	14	91	82	80	278	672	3187	388	2893	29	334	215	1	51	—	180	40	11
—	—	2	91	98	66	247	433	2255	232	1759	16	205	191	1	75	1	154	65	12
18	15	1	185	175	69	256	560	2766	380	2911	26	328	201	—	119	—	156	104	13
7	3	—	13	16	51	190	811	4240	557	4209	29	353	219	2	36	—	180	35	14
—	—	7	99	86	37	159	513	2537	362	2871	17	204	150	1	112	1	132	108	15
—	—	33	46	50	141	464	854	4085	425	2847	42	436	1136	126	97	15	743	92	16
103	74	1	—	4	69	229	564	2890	320	2456	24	336	365	—	116	3	294	101	17
20	17	10	18	24	94	348	533	2771	344	2808	26	377	337	—	121	3	266	107	18
2	6	20	18	25	72	270	570	2841	252	1807	14	149	456	6	89	4	349	77	19
—	—	1	74	86	137	413	752	3741	510	3869	51	694	728	1	276	1	534	246	20
240	195	146	1040	1043	1408	4975	11871	59519	7208	55051	517	6559	6965	180	2066	47	5255	1822	

№ № волостей по порядку.	Названіе волостей.	Душъ мужскаго пола по X ревизіи.	Чи Число дворовъ.
1	Николаевская	2363	98
2	Больше-Неплюевская . . .	1969	96
3	Крупецкая	3342	152
4	Поповослободская	1949	97
5	Краснослободская	1290	66
6	Ревякинская	1422	66
7	Атныковская	1002	54
8	Волынцевская	1807	109
9	Казачанская	2901	144
10	Клепальская	2034	103
11	Новослободская.	2444	116
12	Князевская.	1415	74
13	Глушецкая	1937	103
14	Грузсчанская	2870	14
15	Череповская	2024	9
16	Пригородная	3092	14
17	Бурынская	2032	9
18	Гвинтовская	2080	9
19	Берюховская	1904	
20	Шалыгинская	2915	1
	Всего по Путивльскому уѣзду	42792	

Лошадей.	Скотоводство. Жеребят.	Коров.	Телят.	Овец.	Свиней.	Итого крупнаго.	Итого мелкаго.	Изъ этого числа сколько крупнаго у безнадѣльныхъ	Голов крупнаго скота на надѣльный дворъ.	Изъ числа надѣльныхъ дохозяев сколько безлошад.	№№ волостей по порядку.
1550	371	558	461	4730	1146	2108	6708	30	2₂	145	1
1297	255	443	410	5709	945	1740	7319	23	1₉	200	2
2769	624	1342	1060	4841	2202	4111	8727	38	2₉	271	3
1521	374	450	383	4650	957	1971	9364	28	2₁	183	4
1112	261	608	349	3184	1031	1720	4825	54	2₈	97	5
1125	232	651	358	2506	1097	1776	4193	25	2₈	131	6
699	189	584	354	1752	462	1283	2757	42	2₅	95	7
1645	521	1248	863	4784	1626	2893	7794	323	2₈	193	8
3252	467	1283	780	4328	2026	4535	7601	52	3₂	127	9
1841	239	610	352	5677	1438	2451	7706	60	2₅	153	10
2170	408	1036	867	5023	2002	3206	8300	35	2₈	153	11
1095	369	596	496	4062	1079	1691	6006	128	2₅	141	12
1658	327	874	600	2059	1441	2532	4427	90	2₆	148	13
2537	416	772	491	4950	1180	3309	7037	77	2₄	187	14
1410	428	683	560	2665	1154	2093	4807	20	2₄	109	15
1299	350	1243	922	2835	827	2542	4934	47	1₈	650	16
1363	216	546	317	4672	972	1909	6177	10	2	274	17
2037	572	1052	803	4360	1171	3089	6906	70	3₂	142	18
1338	421	967	793	3683	1094	2305	5991	45	2₅	178	19
2558	513	1242	827	6195	2210	3800	9745	91	2₉	230	20
4	34276	7553	16788	12046	82665	26060	51064	128324	1288	2₅	3807	

Заведенія.			Казенныхъ окладныхъ душъ.	П л а т е ж и.									Доходы съ общ. статей.	№№ волостей по порядку.
Промышленныхъ.	Трактировъ и кабаковъ.	Лавокъ.		Выкуп. платежей, оброч. полати или оброку.	Государст. платежей.	Земскихъ.	Волостныхъ.	Сельскихъ.	Всего.	На окладную рев. душу.	На работника.	На дес. надѣла.		
140	7	5	2176	10101	6341	2374	1369	2548	22733	10 4	15 3	5	720	1
77	8	9	1982	10540	5677	3499	2593	1816	24125	12 2	16 7	5 3	600	2
90	10	7	3318	17418	9213	6099	2388	6348	41466	12 2	17 2	4 8	3237	3
65	7	4	1967	8610	5578	1970	1134	1510	18802	9 6	14 2	4 9	725	4
16	5	3	1240	5767	2387	1808	742	2557	13161	10 6	12 9	4 1	387	5
41	5	—	1436	6415	2551	1958	1138	3018	15080	10 5	13 7	3 7	340	6
5	2	1	932	2422	1890	1457	458	983	7210	7 7	9 1	2 9	20	7
36	10	4	1443	7606	4562	2792	592	1987	17539	12 2	11 7	3 4	508	8
240	6	4	2928	11849	5684	5280	1462	2308	26583	9 1	11 8	3 3	1020	9
66	7	7	2053	10274	5860	2445	1193	2882	22654	11	14 8	5	1115	10
88	8	5	2179	5485	8059	3331	404	3256	20535	9 4	11 7	2 6	1579	11
56	5	5	1227	6268	3628	1576	952	1997	14421	11 7	13 5	4 3	—	12
69	8	9	1868	8402	5334	2517	972	1778	19003	10 2	12 1	3 9	899	13
133	14	13	2761	12849	7888	2929	994	1649	26309	9 5	11 8	4 5	1620	14
153	10	8	2011	13410	5833	3165	1011	2520	25939	12 9	18	4 9	600	15
34	8	14	2884	8219	8121	4484	1241	2363	24428	8 5	11 9	2 7	500	16
90	9	9	1682	5169	4885	2092	1057	2290	15493	9 2	10 8	4 2	830	17
33	3	2	2097	9977	6091	2343	649	2274	21334	10 2	14 5	4 3	786	18
48	6	1	1799	6612	6035	2878	574	2396	18495	10 3	15 5	2 8	1540	19
35	8	12	2872	16844	8435	4215	1522	5620	36636	12 7	16 5	4 4	1810	20
1515	146	122	40555	184287	113952	59212	22444	52100	431945	10 6	13 8	4	18836	

утивльскому уѣзду.

по	Женскаго пола.	Семей переселившихся съ промышленными цѣлями.	Сколько лицъ, не принадлежащихъ къ данному обществу, проживаютъ въ чертѣ крестьянской осѣдлости.		Рабочая сила семей.								Грамотность.						Разряды.
					Безъ работника.		Съ 1 работникомъ.		Съ 2—3 работн.		Болѣе 3 работн.		Число грамотныхъ.		Число учащихся.		Число семей съ грамотными.	Число семей съ учащимися.	
			м.	ж.	Число.	Изъ нихъ д. об. пола.	Число.	Изъ нихъ д. об. пола.	Число.	Изъ нихъ д. об. пола.	Число.	Изъ нихъ д. об. пола.	м.	ж.	м.	д.			
	6	74	—	—	209	727	1508	7536	720	4996	51	565	1623	98	235	16	1169	214	г. ч.
	48	11	—	—	191	644	1624	8049	1002	7774	90	1169	952	41	277	10	713	243	г. д.
	111	56	—	—	944	3368	8206	41278	5185	39981	356	4607	4121	35	1494	20	3170	1317	соб.
	30	5	—	—	39	132	390	1987	229	1821	14	159	173	—	27	1	134	22	дар.
	—	—	—	—	4	23	6	29	10	73	1	13	14	—	—	—	11	—	водв.
	—	—	—	—	21	81	137	640	62	406	5	46	82	6	33	—	58	26	безн.
	195	146	1040	1043	1408	4975	1871	59519	7208	55051	517	6559	6965	180	2066	47	5255	1822	

Общая поразрядная таблица

Разряды.	Землевладѣніе. Десятинъ надѣльной земли. Усадебной и пахотной.	Сѣнокосной.	Выгонной.	Лѣсной.	Итого удобной.	Неудобной.	Число всѣхъ домохоз. имѣющ. надѣлъ.	Размѣръ надѣла. На надѣльный дворъ.	На ревизскую душу.	На наличную душу муж. пола.	На работника.	На душу обоего пола.	Наибольшій участ. земли въ десятин.	Наименьшій участ. земли въ десятин.	Изъ числа надѣльн. домохозяевъ ско. Обрабатываютъ землю собственнымъ инвентаремъ.	Обрабатываютъ наймомъ.	Сдаютъ свой надѣлъ.
г. ч.	15594 6	1691 2	587 1	435 1	18308	472 4	2366	7 7	3 6	2 6	5 3	1 3	66	0 2	1641	318	407
г. д.	15938 7	1363 5	1652 9	1633	20588 1	1101 9	2819	7 3	3 4	2 3	4 6	1 2	58 8	0 8	2308	241	275
соб.	62528 2	4211 3	1816 8	179 9	68736 2	873 9	13627	5 4	2 3	1 5	3 1	0 8	53 2	0 9	11088	1931	608
дар.	801 7	42 6	66 4	7 3	918	5 7	617	1 5	0 7	0 4	0 9	0 2	9 3	0 3	496	92	29
вод.	108 1	4 1	3	21	136 2	0 1	21	6 5	4 7	2	4 1	1	15	2 4	16	5	—
безн.	—	—	—	—	—	—	—	—	—	—	—	—	—	—	—	—	—
	94971 8	7312 7	4126 2	2276 3	108686 5	2454	19450	5 6	2 5	1 7	3 5	0 9	66	0 2	15544	2587	1315

Путивльскому уѣзду.

чія земли.		АРЕНДА ЗЕМЕЛЬ ВНѢНАДѢЛЬНЫХЪ.														
		Подъ озимый посѣвъ.					Подъ яровой посѣвъ.					По косу.				
купчей земли.	Общее количество десятинъ купчей земли.	Десятинъ.	На сумму.	Средняя плата за 1 десятину.	Maximum за дес.	Minimum за дес.	Десятинъ.	На сумму.	Средняя плата за 1 десятину.	Maximum за дес.	Minimum за дес.	Десятинъ.	На сумму.	Средняя плата за 1 десятину.	Maximum за дес.	Minimum за дес.	Разряды.
65	2366 5	202 7	3573	17 6	30	8	174 8	1963	11 2	15	7	699 7	10909	15 6	25	2	г. ч.
75	1061	281 3	5591	19 9	30	11	202 9	3060	15	26	5	2811 1	16453	5 9	25	1	г. д.
67	2378	2469 1	50507	20 4	31	6 8	2734 4	38702	14 1	30	4	5149 2	64165	12 4	32	0 9	соб.
20	216 7	182 7	3732	20 4	26	13 6	215 2	2636	12 2	22	7	400 3	3474	8 7	24	1 5	дар.
1	2 5	—	—	—	—	—	1	11	—	—	—	20 5	212	10 6	20	3	вод.
6	37 9	17 7	306	17 3	28	10	20	246	12 3	24	8	52 2	757	14 5	20	5	безп.
34	6062 6	3153 5	63709	20 2	31	6 8	3348 3	46618	13 9	30	4	9133	95970	10 5	32	0 9	

Тивльскому уѣзду.

рожай самъ колько.		СКОТОВОДСТВО.											Разряды.
	Овса.	Лошадей рабочихъ.	Жеребятъ.	Коровъ.	Телятъ.	Овецъ.	Свиней.	Итого крупнаго.	Итого мелкаго.	Изъ этого числа (сколько крупнаго у безнадѣльныхъ	Головъ крупнаго скота на надѣльный дворъ.	Изъ числа надѣльныхъ доходецъ сколько безлошад.	
	3 2	3336	1007	2684	1936	8848	2623	6020	14414	102	2 8	667	г. ч.
	4	5427	1006	2638	1786	11276	4363	8065	18431	61	2 8	494	г. д.
	4 2	24215	5275	10749	7788	59229	18144	34964	90436	754	2 5	2521	соб.
	3 6	1103	219	530	391	2720	724	1633	4054	54	2 5	120	дар.
	3 2	32	14	33	20	83	24	65	141	—	3 1	5	водв.
	—	163	32	154	125	509	182	317	848	317	—	—	безн.
	4	34276	7553	16788	12046	82665	26060	51064	128324	1288	2 5	3807	

утивльскому уѣзду.

...ценія.		Казенныхъ окладныхъ душъ.	П л а т е ж и.									Доходы съ общ. статей.	Разряды.
...	Лавокъ.		Выкуп. платежей, оброч. подати или оброку.	Государст. платежей.	Земскихъ.	Волостныхъ.	Сельскихъ.	Всего.	На окладную рев. душу.	На работника.	На дес. надѣла.		
17	13	4840	15364	15495	8597	2072	5226	46754	9 6	13 6	2 5	720	г. ч.
23	20	5850	15896	19441	9505	2241	8524	55607	9 5	12 5	2 7	4053	г. д.
02	87	29417	152957	78853	39743	17193	36728	325474	11	14 7	4 7	13762	соб.
3	2	724	—	92	1294	896	1557	3839	5 3	3 7	4 2	301	дар.
1	—	23	20	71	54	11	36	192	8 3	5 8	1 4	—	водв
	—	—	—	—	19	31	29	79	—	—	—	—	безн
46	122	40854	184237	113952	59212	22444	52100	431945	10 6	13 8	4	18836	

г.

г.

с

Д

ДЕТАЛЬНЫЯ СВѢДѢНІЯ

О КРЕСТЬЯНАХЪ БЕЗНАДѢЛЬНЫХЪ.

Волости и селенія.	№ по Сборнику.	Число домохозяевъ по переписи 1884 года.	У нихъ душъ.			Изъ общаго числа домохозяевъ сколько.		Сколько домохозяевъ имѣютъ купчую землю.	Количество этой земли въ десятинахъ.	На одного приходится,
			Мужскаго пола.	Женскаго пола.	Итого.	Имѣющихъ избы.	Безлошадныхъ.			
	1	2	3	4	5	6	7	8	9	10
I. Николаевская волость.										
с. Николаевка	1	12	33	30	63	11	1	—	—	—
с. Гамалѣевка	2	18	48	36	84	12	6	—	—	—
д. Веселая	3	1	4	2	6	1	—	—	—	—
д. Орловка	4	1	2	4	6	1	—	—	—	—
д. Башевка	5	11	34	27	61	7	4	—	—	—
д. Верхняя Сагаревка	6	1	1	3	4	1	—	—	—	—
Итого	—	44	122	102	224	33	11	—	—	—
II. Больше-Неплюевская вол.										
с. Большая Неплюевка	1	45	103	94	197	42	3	—	—	—
д. Малая Неплюевка	2	7	28	24	52	5	2	—	—	—
Итого	—	52	131	118	249	47	5	—	—	—
III. Крупецкая волость.										
с. Крупецъ	1	85	56	58	114	29	6	1	6	6
д. Воронокъ	2	21	39	41	80	20	1	—	—	—
с. Локоть	3	13	27	26	53	12	1	—	—	—
д. Обеста	4	6	11	13	24	6	—	—	—	—
д. Успѣшная	5	2	2	3	5	2	—	—	—	—
д. Ново-Николаевка	6	1	1	2	3	—	1	—	—	—
д. Труфановка	7	2	4	6	10	2	—	—	—	—
с. Бѣгощи	8	9	12	12	24	9	—	—	—	—
д. Нехаевка	9	6	12	11	23	4	1	—	—	—
д. Золотаревка	10	9	15	10	25	6	4	—	—	—
Итого	—	104	179	182	361	90	14	1	6	6

13	14	15	16	17	18	19	20	21	22	23	24	25	26	27	28
—	—	5	7	1₄	6	—	2	1	8	6	—	12	1	13	1
—	—	2	2	1	3	—	7	6	16	11	—	10	9	5	—
—	—	—	—	—	—	—	—	—	1	1	—	1	—	—	—
—	—	—	—	—	1	—	—	—	—	—	—	1	1	—	—
—	—	4	5	1₂	7	1	4	2	6	5	—	10	4	7	—
—	—	—	—	—	—	—	—	—	1	—	—	1	—	—	—
—	—	11	14	1₂	17	1	13	9	32	23	—	35	15	25	1
—	—	2	3₈	1₈	4	2	11	16	43	37	—	37	21	13	1
—	—	2	15	7₅	4	2	4	2	5	3	—	5	2	5	—
—	—	4	18₆	4₆	8	4	15	18	48	40	—	42	23	18	1
—	—	1	1	1	1	—	9	3	34	28	1	17	19	24	—
—	—	1₋	2₈	2₈	3	—	6	4	19	16	—	18	2	21	—
—	—	—	—	—	1	—	3	3	12	11	—	7	4	3	1
—	—	—	—	—	1	1	1	1	5	5	—	3	3	5	—
—	—	1	1₆	1₆	—	—	1	—	2	1	—	2	—	3	—
—	—	—	—	—	—	—	—	—	1	1	—	1	—	1	—
—	—	—	—	—	—	—	2	1	2	—	—	1	—	1	—
—	—	—	—	—	—	—	3	2	9	7	—	2	4	2	—
—	—	3	4₅	1₅	3	1	2	—	3	3	—	4	1	2	—
—	—	1	2₂	2₂	2	—	5	6	8	4	—	6	5	4	—
—	—	7	12₁	1₉	11	2	32	20	95	76	1	61	38	66	—

...исла ...вяевъ ...щихъ ...емлей ...ко.		Сколько домохозяевъ арендуютъ землю.	Сколько десятинъ такой земли.	На одного арендующаго приходится.	Лошадей.	Жеребятъ.	Коровъ.	Телятъ.	Число домохозяевъ.		У скольких домохозяевъ имѣются промышленныя заведенія.	Число лицъ мужскаго пола занимающихся промысломъ.		Число лицъ женскаго пола занимающихся промыслами.	
	Сдаютъ.								Безлошадныхъ.	Безъ скота.		Мѣстныхъ.	Отхожихъ.	Мѣстныхъ.	Отхожихъ.
13	14	15	16	17	18	19	20	21	22	23	24	25	26	27	28
	—	—	—	—	—	—	—	—	1	1	—	—	1	—	—
	—	—	—	—	—	—	1	—	2	1	—	—	1	—	1
	—	—	—	—	2	—	2	2	—	—	—	—	1	—	—
	—	1	25	25	2	—	6	—	5	—	—	—	6	—	—
	—	—	—	—	—	—	1	—	1	—	—	1	—	1	—
	—	—	—	—	—	—	3	2	6	3	—	1	7	—	3
	—	3	10	33	8	—	13	9	16	7	—	6	16	2	3
	—	—	—	—	—	—	1	1	3	2	1	1	3	—	—
	—	1	2	2	1	1	2	1	3	2	1	2	4	—	—
	—	5	145	29	13	1	29	15	37	16	2	11	39	3	7
	—	—	—	—	—	—	8	5	6	1	—	3	8	—	1
	1	5	158	31	16	6	15	5	16	13	3	8	22	1	1
	—	17	569	33	46	15	35	24	12	7	—	2	33	1	4
	—	2	48	24	2	3	6	5	11	7	—	5	12	2	—
	—	2	4	2	3	1	8	4	5	1	—	3	3	1	—
	—	15	24	16	11	3	18	15	13	7	2	6	26	3	—
	—	1	25	25	1	—	2	1	1	—	—	1	1	—	—
	—	1	15	15	3	3	4	2	1	—	—	1	1	—	—
	—	—	—	—	—	—	1	—	3	2	—	2	—	—	—
	—	3	6	2	5	1	4	3	3	2	—	3	—	—	—
	—	—	—	—	—	—	1	1	2	1	—	—	—	—	—
	—	1	1	1	1	—	3	1	2	—	—	—	—	—	—

Волости и селенія.	№ по Сборнику.	Число домохозяевъ по переписи 1884 года.	У нихъ душъ.			Изъ общаго числа домохозяевъ сколько.		Сколько домохозяевъ имѣютъ купчую землю.	Количество этой земли въ десятинахъ.
			Мужскаго пола.	Женскаго пола.	Итого.	Имѣющихъ избы.	Бездомовныхъ.		
	1	2	3	4	5	6	7	8	9
с-цо Боярскіе Лежачи . .	17	36	103	95	198	32	4	1	6
д. Бѣлая Галица . . .	18	2	5	3	8	1	1	-	—
д. Новые Гончары . . .	19	11	28	28	56	11	—	1	5
д. Старые Гончары . . .	20	5	18	18	36	5	—	1	2
Итого . .	—	177	510	468	978	154	23	7	66
IX. Казачанская волость.									
с. Казацкое (Свѣчкино тожъ) .	1	44	99	88	187	35	9	—	—
с. Бочечки	2	16	44	39	83	11	5	—	—
Итого . .	—	60	143	127	270	46	14	—	—
X. Клепальская волость.									
с. Клепалы	1	15	31	40	71	12	3	—	—
д. Ново-Александровка . .	3	2	4	4	8	1	1	—	—
д. Игорьевка	4	3	9	10	19	3	—	—	—
д. Карпилокка	5	14	35	37	72	9	5	—	—
д. Михайловка	6	2	2	2	4	1	1	—	—
д. Старая Чаша	7	1	3	2	5	1	—	—	—
с. Дьяковка	8	19	51	34	85	13	6	—	—
д. Заяровка	9	7	18	18	36	5	2	—	—
Итого . .	—	63	153	147	300	45	18	—	—
XI. Новослободская волость.									
с. Липово	1	3	5	5	10	3	—	—	—
д. Калищи	2	9	10	7	17	4	5	—	—
с. Новая Слобода . . .	3	9	10	9	19	6	3	—	—

...ъ ...ъ ...ей	сдаютъ.	Сколько домохозяевъ арендуютъ землю.	Сколько десятинъ такой земли.	На одного арендующаго приходится.	Лошадей.	Жеребятъ.	Коровъ.	Телятъ.	Число домохозяевъ. Безлошадныхъ.	Безъ скота.	У скольких домохозяевъ имѣются промышленныя заведенія.	Число лицъ мужскаго пола занимающихся промысломъ. Мѣстныхъ.	Отхожихъ.	Число лицъ женскаго пола занимающихся промыслом. Мѣстныхъ.	Отхожихъ.
14		15	16	17	18	19	20	21	22	23	24	25	26	27	28
—		25	89 7	3 6	59	11	43	44	9	3	1	23	4	—	—
—		1	1 8	1 8	1	—	1	1	1	1	—	2	—	2	—
—		4	11	2 7	3	1	16	5	10	—	4	6	7	1	—
1		3	6	2	4	—	5	2	2	1	—	4	5	—	—
2		80	224 3	2 8	155	44	170	118	97	46	10	70	131	21	8
—		1	1 5	1 5	15	—	19	15	31	18	1	31	10	—	—
—		—	—	—	9	—	9	2	12	8	—	16	3	—	—
—		1	1 5	1 3	24	—	28	17	43	26	1	47	13	—	—
—		1	1	1	4	—	13	3	12	5	1	13	8	1	—
—		1	3	3	1	—	—	—	1	1	—	2	—	1	—
—		—	—	—	1	—	2	3	2	1	—	5	—	—	—
—		5	13 5	2 7	6	1	6	2	9	9	—	5	12	2	2
—		—	—	—	1	—	1	—	1	1	—	1	1	—	—
—		1	0 5	0 5	—	—	—	—	1	1	—	1	—	1	—
—		7	16 2	2 3	10	1	6	4	12	6	—	7	13	5	—
—		4	11 3	2 8	6	1	3	4	4	4	—	5	1	—	—
—		19	45 3	2 4	29	3	31	16	42	28	1	39	35	10	2
—		—	—	—	—	—	—	—	3	3	—	1	1	2	—
—		—	—	—	—	—	2	—	9	8	—	—	7	4	—
—		—	—	—	—	—	1	2	9	8	—	3	3	2	—

дуютъ земли.	Сколько десятинъ такой земли.	На одного арендующаго приходится.	Лошадей.	Жеребятъ.	Коровъ.	Телятъ.	Число домохозяевъ.		У скольких домохозяевъ имѣются промышленныя заведенія.	Число лицъ мужскаго пола занимающихся промысломъ.		Число лицъ женскаго пола занимающихся промысломъ.	
							Безлошадныхъ.	Безъ скота.		Мѣстныхъ.	Отхожихъ.	Мѣстныхъ.	Отхожихъ.
5	16	17	18	19	20	21	22	23	24	25	26	27	28
	6	3	3	—	3	2	1	—	1	2	2	—	—
	—	—	—	—	1	2	3	2	1	2	2	1	—
	4 5	1 5	6	2	5	4	4	3	—	6	—	—	—
	7 5	2 7	6	2	5	3	2	2	—	1	4	—	—
	1 3	1 3	1	—	2	—	3	2	—	2	2	—	—
	19 3	2 1	16	4	19	13	34	28	2	17	21	9	1
	35 8	3	17	4	22	16	16	6	—	16	22	8	—
	16 5	2 4	5	2	9	6	16	8	1	4	20	4	2
	3 5	3 5	2	1	3	2	13	11	—	7	8	10	—
	2 8	0 9	4	—	5	6	12	9	—	5	16	2	4
	22	5 5	10	2	14	13	17	9	1	10	18	14	1
	5	1 8	1	—	3	3	5	3	—	5	2	—	—
	1	1	—	—	—	—	1	1	—	—	2	1	—
	19 5	2 1	18	4	14	12	8	5	—	2	18	8	—
	106 1	2 6	57	13	70	58	88	52	2	49	106	47	7
	23 4	1 8	22	—	16	10	51	43	1	33	43	40	1
	14 5	2 4	8	—	7	5	14	11	2	6	11	1	—
	6 5	2 2	4	3	4	3	3	1	—	3	6	—	—
	1 5	0 7	2	—	3	2	3	2	—	5	—	3	—
	4 2	2 1	6	1	6	1	5	2	—	4	3	3	—
	2	0 7	5	1	7	2	8	5	—	2	11	9	1
	52 1	1 8	47	5	43	23	84	64	3	53	74	56	

Волости и селенія.	№ по Сборнику.	Число домохозяевъ по переписи 1884 года.	У нихъ душъ.			Изъ общаго числа домохозяевъ сколько.		Сколько домохозяевъ имѣютъ купчую землю.	Количество этой земли въ десятинахъ.	
			Мужскаго пола.	Женскаго пола.	Итого.	Имѣющихъ избы.	Бездомовныхъ.			
	1	2	3	4	5	6	7	8	9	
XIV. Грузчанская волость.										
с. Грузское	1	28	86	64	150	21	7	—	—	
сл. Земляника	2	24	74	50	124	19	5	—	—	
д. Дубинки	3	2	6	8	14	—	2	—	—	
с-цо Дубровное	6	5	16	17	33	5	—	—	—	
сл. Салтыково	7	6	18	17	35	6	—	—	—	
с. Вязовое	8	57	153	137	290	42	15	—	—	
Итого	—	122	353	293	646	93	29	—	—	
XV. Череповская волость.										
с. Череповка	1	16	32	32	64	14	2	—	—	
д. Суховерковка	2	5	16	9	25	5	—	—	—	
д. Сагаревка	3	6	7	8	15	5	1	—	—	
с. Жуковка	5	11	31	27	58	8	3	—	—	
д. Дмитріевка	6	12	33	29	62	7	5	—	—	
Итого	—	50	119	105	224	39	11	—	—	
XVI. Пригородняя волость.										
сл. Сейскихъ-Мельницъ	1	10	22	22	44	10	—	—	—	
х. Баранниковъ	3	1	3	4	7	1	—	—	—	
х. Стригиновъ	4	2	7	8	15	2	—	—	—	
д. Селешевка	5	1	1	1	2	1	—	—	—	
сл. Подмонастырская	6	4	8	7	15	4	—	—	—	
д. Святое Озеро, (Спасинотожъ)	7	1	1	1	2	1	—	—	—	
сл. Духовская	8	3	1	3	4	2	1	—	—	
сл. Борисоглѣбская	10	13	29	25	54	12	1	—	—	

числа овяевъ ощихъ землей ько.		Сколько домохозяевъ арендуютъ землю.	Сколько десятинъ такой земли.	На одного арендующаго приходится.	Лошадей.	Жеребятъ.	Коровъ.	Телятъ.	Число домохозяевъ.		У скольких домохозяевъ имѣются промышленныя заведенія.	Число лицъ мужскаго пола занимающихся промысломъ.		Число лицъ женскаго пола занимающихся промысломъ.	
	Сдаютъ.								Безлошадныхъ.	Безъ скота.		Мѣстныхъ.	Отхожихъ.	Мѣстныхъ.	Отхожихъ.
13	14	15	16	17	18	19	20	21	22	23	24	25	26	27	28
—	—	—	—	—	4	—	15	2	24	15	1	10	10	—	—
—	—	1	1	1	1	—	10	2	23	17	1	15	15	—	—
—	—	—	—	—	—	—	—	—	2	2	—	—	1	—	—
—	—	—	—	—	1	—	1	1	5	4	—	3	2	—	—
—	—	—	—	—	2	—	2	2	5	4	—	5	1	1	—
—	—	2	5 5	2 7	14	3	28	16	47	30	4	35	28	1	—
—	—	3	6 5	2 1	21	3	56	23	106	72	6	68	57	2	—
—	—	1	0 7	0 7	1	—	2	2	15	14	—	13	2	10	—
—	—	1	0 7	0 7	1	—	1	—	4	3	—	4	8	4	—
—	—	—	—	—	—	—	—	—	6	6	—	5	—	3	—
—	—	2	4 8	2 4	2	—	5	2	10	8	—	9	1	8	—
—	—	4	5 7	1 4	2	—	6	7	10	3	—	11	6	7	1
—	—	8	11 9	1 5	6	—	14	11	45	34	—	42	17	32	1
—	—	2	4 5	2 2	2	—	3	5	8	7	—	2	4	—	5
—	—	—	—	—	—	—	1	—	1	—	—	—	2	—	—
—	—	—	—	—	2	—	4	—	—	—	—	—	—	—	—
—	—	—	—	—	—	—	—	—	1	1	—	—	1	—	—
—	—	—	—	—	—	—	—	—	4	4	—	—	3	1	—
—	—	—	—	—	2	1	1	1	—	—	—	1	—	—	—
—	—	—	—	—	—	—	—	—	3	3	—	—	1	—	—
—	—	—	—	—	—	—	2	1	13	11	—	4	13	—	—

...ъ ...ой	Сдаютъ.	Сколько домохозяевъ арендуютъ землю.	Сколько десятинъ такой земли.	На одного арендующаго приходится.	Лошадей.	Жеребятъ.	Коровъ.	Телятъ.	Число домохозяевъ.		У скольких домохозяевъ имѣются промышленныя заведенія.	Число лицъ мужскаго пола занимающихся промысломъ.		Число лицъ женскаго пола занимающихся промысломъ.	
									Безлошадныхъ.	Безъ скота.		Мѣстныхъ.	Отхожихъ.	Мѣстныхъ.	Отхожихъ.
14		15	16	17	18	19	20	21	22	23	24	25	26	27	28
—		—	—	—	3	1	3	2	—	—	—	—	2	—	—
—		—	—	—	—	—	—	1	1	1	—	1	1	—	1
—		1	1	1	2	1	1	—	—	—	—	—	—	—	—
—		—	—	—	1	—	1	1	—	—	—	—	—	—	—
—		—	—	—	—	—	1	—	1	—	—	—	—	—	—
—		—	—	—	—	—	1	1	1	—	—	—	1	—	—
—		—	—	—	—	—	1	1	1	—	—	—	1	—	—
—		—	—	—	—	—	1	2	3	1	—	—	3	—	—
—		—	—	—	—	—	1	2	2	1	—	1	2	—	—
—		—	—	—	1	—	1	—	15	15	—	5	11	—	—
—		—	—	—	1	—	4	1	47	43	—	15	40	8	1
—		—	—	—	3	1	4	5	5	—	—	7	8	4	—
—		3	5 5	1 8	17	4	30	23	106	87	—	36	93	13	7
—		1	1	1	1	—	—	—	2	2	—	2	3	—	—
—		—	—	—	—	—	—	—	5	5	—	4	—	2	—
—		1	1 3	1 3	2	—	—	—	—	—	—	—	—	—	—
—		—	—	—	1	—	6	1	23	17	3	18	6	8	—
—		2	2 3	1 1	4	—	6	1	30	24	3	24	9	10	—
—		6	23 9	4	11	1	9	5	17	11	—	17	10	4	—
—		—	—	—	1	—	1	1	2	1	—	1	—	—	—

Волости и селенія.	№ по Сборнику.	Число домохозяевъ по переписи 1884 года.	У нихъ душъ.			Изъ общаго числа домохозяевъ сколько.		Сколько домохозяевъ имѣютъ купчія крѣпости.	Количество этой земли въ десятинахъ.
			Мужскаго пола.	Женскаго пола.	Итого.	Имѣющихъ избы.	Безъ оныхъ.		
	1	2	3	4	5	6	7	8	9
с. Александровка	3	16	32	28	60	13	3	—	—
с. Цуканова	5	24	54	62	116	21	3	4	36
Итого.	—	68	144	147	291	58	10	5	39
XIX. Воронковская волость.									
с. Воронк[illegible]	1	6	4	16	20	5	1	—	—
[illegible]	2	1	4	1	5	1	—	—	—
[illegible]	6	1	3	2	5	1	—	—	—
[illegible]	7	1	3	4	7	1	—	—	—
[illegible]	12	2	3	1	4	—	2	—	—
[illegible]	13	1	1	3	4	1	—	—	—
[illegible]	15	1	3	3	6	1	—	—	—
[illegible]	18	1	1	3	4	1	—	—	—
[illegible] (Конина тожъ)	20	1	4	2	6	1	—	—	—
[illegible]	21	1	3	1	4	1	—	—	—
[illegible]	22	19	59	56	115	16	3	4	15 8
[illegible]	23	11	27	33	60	8	3	1	6
Итого.	—	46	115	125	240	37	9	5	21 8
[illegible] волость.									
[illegible]	1	27	43	50	93	22	5	—	—
[illegible]	2	11	13	9	22	11	—	—	—
[illegible]	4	2	3	2	5	1	1	—	—
[illegible]	5	10	14	22	36	10	—	—	—
[illegible]	6	26	30	35	65	20	6	1	10

...ей	Сколько домохозяевъ арендуютъ землю.	Сколько десятинъ такой земли.	На одного арендующаго приходится.	Лошадей.	Жеребятъ.	Коровъ.	Телятъ.	Число домохозяевъ. Безлошадныхъ.	Число домохозяевъ. Безъ скота.	У скольких домохозяевъ имѣются промышленныя заведенія.	Число лицъ мужскаго пола занимающихся промысломъ. Мѣстныхъ.	Число лицъ мужскаго пола занимающихся промысломъ. Отхожихъ.	Число лицъ женскаго пола занимающихся промысломъ. Мѣстныхъ.	Число лицъ женскаго пола занимающихся промысломъ. Отхожихъ.
...дано.	15	16	17	18	19	20	21	22	23	24	25	26	27	28
—	2	2	1	4	1	8	7	13	8	—	2	12	4	—
—	7	33 7	4 8	14	3	22	20	17	7	1	8	7	4	—
—	15	59 6	4	30	5	40	33	49	27	1	28	29	12	—
—	—	—	—	—	—	4	4	6	2	—	2	—	1	—
—	—	—	—	—	—	1	—	1	—	—	1	—	—	—
—	—	—	—	—	—	1	—	1	—	—	—	1	—	—
—	—	—	—	—	—	1	—	1	—	—	—	—	—	—
—	—	—	—	—	—	—	—	2	2	—	—	2	—	—
—	—	—	—	1	—	1	—	—	—	—	—	1	—	—
—	—	—	—	1	—	—	—	—	—	—	—	—	—	—
—	—	—	—	2	1	1	1	—	—	—	—	—	—	—
—	—	—	—	—	—	1	—	1	—	—	—	1	—	—
—	—	—	—	—	—	1	—	1	—	—	1	—	—	—
1	4	12	3	12	5	10	9	12	7	—	10	5	2	—
—	1	1 8	1 8	3	—	5	3	9	7	1	5	6	—	—
1	5	13 8	2 7	19	6	26	17	34	18	1	19	16	3	—
—	—	—	—	2	—	3	—	25	23	2	6	15	19	—
—	—	—	—	—	—	—	—	11	11	—	—	6	4	1
—	—	—	—	—	—	—	—	2	2	—	—	2	1	—
—	—	—	—	—	—	3	—	10	7	—	1	5	7	—
—	—	—	—	4	—	8	8	22	18	1	11	8	8	1

Волости и селенія.	№ по Сборнику.	Число домохозяевъ по переписи 1884 года.	У нихъ душъ.			Изъ общаго числа домохозяевъ сколько.		Сколько домохозяевъ имѣютъ купчую землю.	Количество этой земли въ десятинахъ.	
			Мужскаго пола.	Женскаго пола.	Итого.	Имѣющихъ изъ.	Бездомовыхъ.			
	1	2	3	4	5	6	7	8	9	1
д. Екатериновка . . .	7	5	10	9	19	3	2	—	—	
д. Елизоветина	8	14	26	25	51	12	2	—	—	
д. Сучкина.	9	15	15	21	36	9	6	—	—	
д. Мишутина	11	11	21	29	50	11	—	—	—	
с. Гудово и д. Матвѣевка. .	12	24	48	52	100	22	2	5	25₇	
д. Вшивка	3	13	38	33	71	13	—	3	19₂	
Итого. .	—	158	261	287	548	134	24	9	54₉	
Всего по уѣзду . .	—	1559	3711	3478	7189	1297	262	36	378₁	10

въ ъ лею	Сдаютъ.	Сколько домохозяевъ арендуетъ земли.	Сколько десятинъ такой земли.	На одного арендующаго приходится.	Лошадей.	Жеребятъ.	Коровъ.	Телятъ.	Число домохозяевъ.		У скольких домохозяевъ имѣются промышленныя заведенія.	Число лицъ мужскаго пола занимающихся промысломъ.		Число лицъ женскаго пола занимающихся промысломъ.	
									Безлошадныхъ.	Безъ скота.		Мѣстныхъ.	Отхожихъ.	Мѣстныхъ.	Отхожихъ.
14	15	15	16	17	18	19	20	21	22	23	24	25	26	27	28
	—	—	—	—	5	—	2	3	2	2	—	2	2	—	—
	—	—	—	—	2	—	2	—	12	11	—	6	7	5	3
	—	—	—	—	—	—	1	1	15	14	—	2	4	8	1
	2	5	2,5	7	—	2	2	6	4	—	6	5	2	—	
1	11	75,9	6,9	23	3	14	13	12	9	—	3	8	6	—	
2	2	11,5	5,7	6	—	7	3	11	7	2	11	9	5	—	
3	15	92,4	6,2	49	3	42	30	128	108	5	48	71	65	6	
7	277	743,5	2,7	572	105	723	471	1215	852	42	731	898	413	60	

ДЕТАЛЬНЫЯ СВѢДѢНІЯ

о посторонних̀ъ, проживающих̀ъ въ чертѣ крестьянской осѣдлости.

волости и селений.	№ по Сборнику.	Число домохозяев по переписи 1884 года.	У них душ.			Из общаго числа домохозяев сколько.		Сколько домохозяев имѣютъ купчую землю.	Количество этой земли въ десятинах.	На одного приходится.
			Мужскаго пола.	Женскаго пола.	Итого.	Имѣющих избы.	Бездомовных.			
	1	2	3	4	5	6	7	8	9	10
Николаевская волость.										
[illegible]	1	5	7	8	15	3	2	—	—	—
[illegible]	2	5	9	6	15	2	3	—	—	—
Итого . .	—	10	16	14	30	5	5	—	—	—
[illegible]-Николаевская вол.										
[illegible] Николаевка . .	1	7	12	13	25	6	1	1	15	1[illegible]
[illegible] Николаевка. . .	2	2	2	1	3	—	2	—	—	—
Итого . .	—	9	14	14	28	6	3	1	15	1[illegible]
[illegible]. Крупецкая волость.										
[illegible]	1	22 *)	50	54	104	12	10	1	30	3[illegible]
[illegible]	2	3	2	2	4	2	1	2	43	21
[illegible]	3	5	7	15	22	3	—	2	27 5	1[illegible]
[illegible]	4	3	6	3	9	1	2	—	—	—
[illegible]	7	1	2	—	2	1	—	1	14 3	1[illegible]
[illegible]	8	4	14	12	26	3	1	3	36	1[illegible]
[illegible]	9	3	7	7	14	1	2	—	—	—
[illegible]	10	3	11	5	16	3	—	3	21	7
Итого . .	—	44	99	98	197	28	16	12	171 8	1[illegible]
[illegible]николобродская волость.										
[illegible] Слобода . . .	1	9	25	24	49	7	2	—	—	—
[illegible]	2	4	12	14	26	4	—	—	—	—

*) Кромѣ того составъ семей 6 домох. неизвѣстенъ.

числа хозяевъ ющихъ землей лько.		Сколько домохозяевъ арендуютъ землю.	Сколько десятинъ такой земли.	На одного арендующаго приходится.	Лошадей.	Жеребятъ.	Коровъ.	Телятъ.	Число домохозяевъ.		У сколькихъ домохозяевъ имѣются промышленныя заведенія.	Число лицъ мужскаго пола занимающихся промысломъ.		Число лицъ женскаго пола занимающихся промысломъ.	
Наймомъ.	Сдаютъ.								Безлошадныхъ.	Безъ скота.		Мѣстнымъ.	Отхожимъ.	Мѣстнымъ.	Отхожимъ.
13	14	15	16	17	18	19	20	21	22	23	24	25	26	27	28
—	—	—	—	—	3	—	6	4	4	2	—	4	—	—	—
—	—	—	—	—	3	—	3	1	3	3	2	3	—	—	—
—	—	—	—	—	6	—	9	5	7	5	2	7	—	—	—
—	1	1	14	14	6	1	9	6	3	2	1	1	—	1	—
—	—	—	—	—	1	—	—	—	1	1	2	2	—	—	—
—	1	1	14	14	7	1	9	6	4	3	2	3	—	1	—
—	—	—	—	—	10	1	17	11	14	7	3	19	—	1	—
—	1	—	—	—	—	—	1	—	2	1	—	2	—	—	—
—	1	—	—	—	6	2	9	6	3	1	1	2	2	1	—
—	—	—	—	—	—	—	—	—	3	3	1	2	2	1	—
—	1	—	—	—	—	—	—	—	1	1	—	1	—	—	—
—	—	—	—	—	7	1	8	2	—	—	—	1	—	—	—
—	—	—	—	—	1	—	3	2	2	—	3	3	—	—	—
—	—	—	—	—	4	1	3	—	—	—	1	2	—	—	—
—	3	—	—	—	28	5	41	21	25	13	9	32	4	3	—
—	—	1	1	1	16	4	6	6	2	—	—	1	3	—	1
—	—	2	5	2	6	—	4	1	1	1	—	2	1	2	—

Волости и селенія.	№ по Сборнику.	Число домохозяевъ въ 1884 году.	У нихъ душъ.			Изъ общаго числа домохозяевъ сколько.		Сколько домохозяевъ имѣютъ купчія земли.	Количество этой земли въ десятинахъ.	На одного домохозяина.
			Мужского пола.	Женского пола.	Итого.	Имѣющихъ надѣлъ.	Безземельныхъ.			
	1	2	3	4	5	6	7	8	9	10
д. Вшивая	3	1	1	1	2	—	1	—	—	—
д. Скуносова	5	3	1	2	3	1	1	—	—	—
Итого	—	16	39	41	80	12	4	—	—	—
V. Реалиновская волость.										
с. Реалиново	1	4	9	7	16	2	2	1	30	3
с. Поспарих	7	3	6	7	13	3	—	—	—	—
д. Забѣлина	3	2	10	6	16	2	—	2	5[illegible]	
Итого	—	9	25	20	45	7	2	3	35[illegible]	
VI. Аптыковская волость.										
х. Смольниковъ	7	2	3	6	9	2	—	2	20[illegible]	
х. Ведерниковъ	8	1	9	7	16	1	—	1	32[illegible]	
д. Стрѣльнина	9	6	17	16	33	6	—	3	34[illegible]	
с. Аптыка	11	8	16	22	38	8	—	1	3[illegible]	
с. Яцино	12	4	8	4	12	4	—	2	24[illegible]	
х. Сивельниковъ **)	—	1	2	1	3	1	—	1	3[illegible]	
х. Балашовщина	—	1	10	5	15	1	—	1	19[illegible]	
х. Асосковъ	—	1	3	2	5	1	—	1	7[illegible]	
х. Колковъ	—	1	6	3	9	1	—	—	—	
х. Овчинниковъ	—	1	1	1	2	1	—	1	12[illegible]	
Итого	—	26	75	69	144	26	—	16	189[illegible]	

*) Одинъ имѣетъ 30 дес.

**) Этотъ хуторъ и всѣ нижеидущіе въ экономическомъ [illegible]

числа овяевъ ющихъ землей лько.		Сколько домохозяевъ арендуютъ землю.	Сколько десятинъ такой земли.	На одного арендующаго приходится.	Лошадей.	Жеребятъ.	Коровъ.	Телятъ.	Число домохозяевъ.		У скольких домохозяевъ имѣются промышленныя заведенія.	Число лицъ мужскаго пола занимающихся промысломъ.		Число лицъ женскаго пола занимающихся промысломъ.	
наймом	Сдаютъ.								Безлошадныхъ.	Безъ скота.		Мѣстнымъ.	Отхожимъ.	Мѣстнымъ.	Отхожимъ.
13	14	15	16	17	18	19	20	21	22	23	24	25	26	27	28
—	—	—	—	—	—	—	—	—	1	1	—	1	—	—	—
—	—	—	—	—	—	—	—	—	2	2	—	1	—	1	—
—	—	3	6 3	2 1	22	4	10	7	6	4	—	5	4	3	1
—	1	2	2	1	6	2	7	—	1	—	—	1	—	—	—
—	—	2	3	1 5	4	—	4	1	1	—	—	—	—	—	—
—	1	—	—	—	2	1	1	1	1	1	—	—	3	—	—
—	2	4	5	1 2	12	3	12	2	3	1	—	1	3	—	—
—	—	—	—	—	2	1	2	2	—	—	—	—	—	—	—
—	—	1	1 7	1 7	6	2	4	3	—	—	—	—	—	—	—
1	1	—	—	—	3	5	8	6	2	—	—	—	2	—	—
1	—	1	2	2	6	1	4	3	3	3	—	2	5	—	—
—	1	—	—	—	2	—	5	—	2	—	—	—	—	—	—
—	—	1	8	8	3	2	1	4	—	—	—	—	—	—	—
—	—	1	19 7	19 7	2	1	2	2	—	—	—	1	—	—	—
—	—	1	11	11	4	1	2	2	—	—	—	—	—	—	—
—	—	—	—	—	4	—	1	1	—	—	—	—	—	—	—
—	—	—	—	—	1	—	—	2	—	—	—	—	—	—	—
2	2	5	42 4	8 5	33	13	29	25	7	3	—	3	7	—	—

еленія.	№ по Сборнику.	Число домохозяев по переписи 1884 года.	У них: Мужскаго пола.	Женскаго пола.
	1	2	3	4
. . .	3	1	1	1
. . .	5	2	1	2
го . .	—	16	39	41
волость.				
. . .	1	4	9	7
. . .	7	3	6	7
. . .	3	2	10	6
го . .	—	9	25	20
волость.				
. . .	7	2	3	6
. . .	8	1	9	7
. . .	9	6	17	16
. . .	11	8	16	23
. . .	12	4	8	4
. . .	—	1	2	1
. . .	—	1	10	6
. . .	—	1	3	2
. . .	—	1	6	3
. . .	—	1	1	1
го . .	—	26	75	69

ѣетъ 30 дек.

горъ и всѣ послѣдующіе въ экономическ

Жеребятъ.	Коровъ.	Телятъ.	Число домохозяевъ.		У скольких домохозяевъ имѣются промышленныя заведенія.	Число лицъ мужскаго пола занимающихся промысломъ.		Число лицъ женскаго пола занимающихся промысломъ.	
			Безлошадныхъ.	Безъ скота.		Мѣстныхъ.	Отхожихъ.	Мѣстныхъ.	Отхожихъ.
19	20	21	22	23	24	25	26	27	28
—	1	1	1	—	—	—	1	1	—
2	4	1	3	3	1	2	2	—	—
2	3	1	—	—	—	—	1	—	—
—	8	2	3	—	1	6	1	—	1
2	6	2	1	—	—	—	1	—	—
3	7	6	—	—	—	—	—	—	—
1	4	2	—	—	—	1	—	—	—
—	1	—	2	2	—	—	2	—	—
—	—	—	1	1	—	1	—	—	—
1	7	5	—	—	2	3	—	—	—
1	—	1	—	—	—	—	1	—	—
12	41	21	11	6	4	13	9	1	1
—	3	2	4	1	—	4	—	—	—
2	16	7	13	9	1	10	2	—	—
—	—	—	2	2	—	2	—	—	—
2	9	3	—	—	2	2	4	—	—
—	2	—	3	2	—	4	—	—	—
—	7	3	4	3	—	2	1	—	—
4	34	13	22	16	3	20	7	—	—

Волости и селенія.	№ по порядку.	Число домохозяевъ по числу дворовъ 1884 года.	У нихъ душъ.			Изъ общаго числа домохозяевъ сколько.		Сколько домохозяевъ имѣютъ купчую землю.	Количество этой земли въ десятинахъ.
			Мужескаго пола.	Женскаго пола.	Итого.	Имѣющихъ надѣлъ.	Безземельныхъ.		
	1	2	3	4	5	6	7	8	9
X. Новослободская волость.									
с. Лапино	1	9	19	17	36	5	4	—	—
д. Яхонщи	2	1	1	3	4	—	1	—	—
с. Новая Слобода	3	14	30	27	57	6	8	—	—
д. Пушкино	6	10	29	24	53	8	2	8	239
д. Горки	7	6	9	10	19	5	1	2	10₅
д. Марьинская	8	1	3	1	4	—	1	—	—
Итого	—	41	91	82	173	24	17	10	249₅
XI. Кязовская волость.									
с. Кязово	1	31	57	55	112	23	8	19	257₉
д. Ольгово	2	5	9	9	18	3	2	5	102₇
д. Малушино	4	3	5	3	8	2	1	2	60
с. Часцы	5	5	7	18	25	3	2	5	95
д. Кязово	6	6	12	13	25	6	—	3	32₅
Итого	—	50	90	98	188	37	13	34	548₁
XII. Перемышльская волость.									
с. Перемышль	1	37	82	77	159	31	—	11	30₀
д. Лесно-Никольское тожъ	2	27	106	97	203	27	1	24	285₇
с. Задичино	3	3	11	12	23	3	—	—	—
д. Горка-Пруть	4	15	32	31	63	11	4	7	42
д. Выпасово	5	9	17	15	32	6	—	2	7₀

числа озяевъ ющихъ землей ько.		Сколько домохозяевъ арендуютъ землю.	Сколько десятинъ такой земли.	На одного арендующаго приходится.	Лошадей.	Жеребятъ.	Коровъ.	Телятъ.	Число домохозяевъ.		У сколькихъ домохозяевъ имѣются промышленныя заведенія.	Число лицъ мужскаго пола занимающихся промысломъ.		Число лицъ женскаго пола занимающихся промысломъ.	
нимаю.	Сдаютъ.								Безлошадныхъ.	Безъ скота.		Мѣстныхъ.	Отхожихъ.	Мѣстныхъ.	Отхожихъ.
13	14	15	16	17	18	19	20	21	22	23	24	25	26	27	28
—	—	—	—	—	5	1	12	2	6	3	—	2	5	—	—
—	—	—	—	—	—	—	—	—	1	1	—	1	—	—	—
—	—	—	—	—	8	—	8	1	8	5	1	9	—	—	—
1	1	3	33 5	0 7 *)	30	13	23	11	2	1	1	4	—	—	—
—	—	1	2	2	7	1	2	3	2	2	—	2	—	1	—
—	—	—	—	—	1	—	—	—	—	—	—	1	—	—	—
1	1	4	35 5	1 1	51	15	45	17	19	12	2	19	5	1	—
—	7	3	209	15 5 **)	44	9	43	16	12	9	2	3	—	1	—
—	4	—	—	—	4	—	5	5	2	1	—	—	—	—	—
—	1	—	—	—	6	3	2	1	2	1	1	—	—	—	—
—	4	1	25	25	5	1	8	2	2	—	1	—	—	—	—
—	1	—	—	—	5	1	3	3	3	1	1	2	2	2	—
—	17	4	234	18 7	64	14	61	27	21	12	5	5	2	3	—
—	1	—	—	—	9	1	9	11	5	2	1	1	5	—	2
—	—	18	78 5	4 4	58	10	37	27	4	3	4	3	6	1	—
—	—	3	5 5	1 8	5	3	3	3	—	—	—	—	2	—	—
—	—	1	4 5	4 5	15	5	11	6	6	4	1	3	6	4	1
—	—	—	—	—	4	—	3	3	2	2	—	—	2	1	—
—	1	22	88 5	4	91	19	63	50	17	11	6	7	21	6	3

Волости и селенія.	№ по Сборнику.	Число домохозяевъ по переписи 1884 года.	У нихъ душъ.			Изъ общаго числа домохозяевъ сколько.		Сколько домохозяевъ имѣютъ купчія земли.	Количество этой земли въ десятинахъ.	Изъ числа земли
			Мужскаго пола.	Женскаго пола.	И т о г о.	Имѣющихъ избы.	Бездомовныхъ.			
	1	2	3	4	5	6	7	8	9	1
III. Сурочинская волость.										
Сурочино	1	4	5	8	13	2	2	—	—	
[illegible]	2	2	8	8	16	2	—	—	—	
И т о г о . .	—	6	13	16	29	4	2	—	—	
IV. Черемошенская волость.										
[illegible]	1	13	32	27	59	9	4	2	21	
[illegible]	5	21	67	59	126	18	3	—	—	
И т о г о . .	—	34	99	86	185	27	7	2	21	
V. Ширяндинская волость.										
[illegible] Мельница . .	1	1	5	5	10	1	—	—	—	
[illegible]	2	2	5	4	9	2	—	—	—	
[illegible]	5	1	2	3	5	1	—	—	—	
[illegible] (Опицино тожъ)	7	1	1	1	2	1	—	—	—	
[illegible]	8	1	1	1	2	1	—	—	—	
[illegible]	12	1	3	5	8	1	—	—	—	
[illegible] и Сивиронъ .	14	2	7	8	15	2	—	—	—	
[illegible]	16	6	16	15	31	6	—	3	48	
[illegible]	24	1	4	2	6	1	—	—	—	
[illegible]	38 *)	1	2	6	8	—	1	—	—	
И т о г о . .	—	17	46	50	96	16	1	3	48	

*) [illegible] № общины.

а ивъ къ ней	Сдаютъ.	Сколько домохозяевъ арендуютъ землю.	Сколько десятинъ такой земли.	На одного арендующаго приходится.	Лошадей.	Жеребятъ.	Коровъ.	Телятъ.	Число домохозяевъ. Безлошадныхъ.	Безъ скота.	У скольких домохозяевъ имѣются промышленныя заведенія.	Число лицъ мужскаго пола занимающихся промысломъ. Мѣстныхъ.	Отхожихъ.	Число лицъ женскаго пола занимающихся промысломъ. Мѣстныхъ.	Отхожихъ.
14		15	16	17	18	19	20	21	22	23	24	25	26	27	28
	—	—	—	—	—	—	—	—	4	4	—	4	—	—	—
	—	—	—	—	—	—	2	2	2	—	—	—	2	—	—
	—	—	—	—	—	—	2	2	6	4	—	4	2	—	—
	—	—	—	—	7	2	9	11	8	3	5	10	1	1	—
	—	2	20 7	10 3	7	—	18	17	16	6	—	28	4	12	—
	—	2	20 7	10 3	14	2	27	28	24	9	5	38	5	13	—
	—	1	13	13	3	2	1	2	—	—	—	—	—	—	—
	—	—	—	—	4	1	2	1	—	—	—	2	—	—	—
	—	—	—	—	3	1	1	1	1	1	—	—	—	—	—
	—	—	—	—	—	—	—	—	1	1	—	1	—	—	—
	—	—	—	—	—	—	—	—	—	—	—	1	—	—	—
	—	1	5 5	5 5	3	2	3	1	—	—	—	1	—	—	—
	—	—	—	—	3	—	3	—	—	—	—	—	1	—	—
	—	—	—	—	13	4	7	7	1	1	—	2	3	—	—
	—	—	—	—	2	—	1	2	—	—	—	—	—	—	—
	—	—	—	—	1	—	2	2	—	—	—	—	1	—	—
	—	2	18 5	9 2	32	10	20	16	3	3	—	7	5	—	—

Волости и селенія.	№ по Сборнику.	Число домохозяевъ по переписи 1884 года.	У нихъ душъ.			Изъ общаго числа домохозяевъ сколько.		Сколько домохозяевъ имѣютъ купчую землю.	Количество этой земли въ десятинахъ.
			Мужскаго пола.	Женскаго пола.	Итого.	Имѣющихъ избы.	Безземельныхъ.		
	1	2	3	4	5	6	7	8	9
XVI. Бурынская волость.									
с. Бурынь	1	1	—	4	4	1	—	—	—
XVII. Гвинтовская волость.									
с. Гвинтово	1	3	4	10	14	3	—	3	19½
с. Александровка	3	4	8	10	18	4	—	1	25
с. Духановка	5	1	6	4	10	1	—	1	2½
Итого.	—	8	18	24	42	8	—	5	47
XVIII. Верюховская волость.									
х. Кобыляковъ	8	4	7	13	20	3	1	—	—
д. Вегеровка	22	3	8	6	14	1	2	—	—
с. Верюхъ	1	2	3	6	9	2	—	—	—
Итого.	—	9	18	25	43	6	3	—	—
XIX. Шалыгинская волость.									
с. Шалыгино	1	6	11	12	23	4	2	—	—
с. Ковенки.	2	6	17	12	29	3	3	2	32
д. Городищи	4	1	1	2	3	1	—	—	—
с. Козино	5	5	10	14	24	4	1	3	35½
с. Стариково	6	5	11	13	24	3	2	—	—
д. Елизаветина	8	1	1	1	2	1	—	—	—

*) Одинъ домохозяинъ имѣетъ 25 дес.

въ ъ лею	Сдаютъ.	Сколько домохозяевъ арендуютъ землю.	Сколько десятинъ такой земли.	На одного арендующаго приходится.	Лошадей.	Жеребятъ.	Коровъ.	Телятъ.	Число домохозяевъ.		У скольких домохозяевъ имѣются промышленныя заведенія.	Число лицъ мужскаго пола занимающихся промысломъ.		Число лицъ женскаго пола занимающихся промысломъ.	
									Безлошадныхъ.	Безъ скота.		Мѣстныхъ.	Отхожихъ.	Мѣстныхъ.	Отхожихъ.
14	15	16	17	18	19	20	21	22	23	24	25	26	27	28	
—	—	—	—	—	—	1	—	1	—	—	—	—	1	—	
—	—	—	—	—	—	4	—	3	—	—	1	1	1	—	
—	—	—	—	4	—	2	—	1	—	—	—	1	1	—	
—	1	7 5	7 5	2	1	2	1	—	—	—	—	2	—	—	
—	1	7 5	7 5	6	1	8	1	4	—	—	1	4	2	—	
—	—	—	—	2	—	3	2	3	—	—	3	—	—	—	
—	1	1 2	1 2	1	—	1	1	2	2	—	1	—	—	—	
—	—	—	—	2	1	1	—	—	—	—	2	—	—	—	
—	1	1 2	1 2	5	1	5	3	5	2	—	6	—	—	—	
—	—	—	—	11	—	18	13	1	1	2	3	—	2	—	
—	—	—	—	8	1	6	2	2	1	3	3	—	—	—	
—	—	—	—	—	—	—	—	1	1	—	—	1	—	—	
1	—	—	—	6	1	7	2	1	—	1	—	—	1	—	
—	1	2	2	8	—	9	6	1	1	2	3	1	—	—	
—	—	—	—	1	1	1	—	—	—	—	—	1	—	—	

		Коровъ.	Телятъ.	Число домохозяевъ.		У сколькихъ домохозяевъ имѣются промышленныя заведенія.	Число лицъ мужскаго пола занимающихся промысломъ.		Число лицъ женскаго пола занимающихся промысломъ.	
				Безлошадныхъ.	Безъ скота.		Мѣстныхъ.	Отхожихъ.	Мѣстныхъ.	Отхожихъ.
		20	21	22	23	24	25	26	27	28
	—	—	—	4	4	1	2	2	1	—
	1	—	—	—	—	—	—	1	—	—
	1	9	6	4	3	3	4	3	1	—
	1	5	4	2	1	—	2	1	—	—
	6	55	33	16	12	12	17	10	5	—
06	110	475	279	203	115	50	192	88	39	5

ТАБЛИЦА

и отхожихъ промысловъ крестьянскаго населенія

Путивльскаго уѣзда.

Названіе волостей. / Названіе промысловъ.	ЧИСЛО МУЖЧИНЪ З																	
	Николаевская.		Больше-Нецлюевская		Крупецкая.		Поповослободская.		Краснослободская.		Ревякинская.		Антиковская.		Волинцовская.		Колязинская.	
	М.	О.	М.	О.	М.	О.	М.	О.	М.	О.	М.	О.	М.	О.	М.	О.	М.	О.
Батраковъ	4	47	2	40	61	73	1	11	1	5	16	82	—	1	—	9	—	59
Бондарей	—	—	5	—	3	—	—	—	—	2	4	—	1	2	4	1	2	—
Будочниковъ ж. д.	—	—	—	—	—	—	—	3	—	1	—	1	—	—	—	—	—	—
Булочниковъ и хлѣбопековъ	—	—	—	—	2	—	—	—	—	—	—	1	—	—	—	—	—	—
Грабарей	1	1	3	41	4	—	—	—	—	128	—	—	—	—	—	2	7	6
Гончаровъ	—	—	—	—	—	—	—	—	—	—	—	—	—	—	19	—	—	—
Дроворубовъ	—	—	—	—	—	—	—	—	—	—	—	—	—	—	—	—	1	—
Дѣлаютъ бруски	—	—	—	—	—	—	—	—	—	—	—	—	—	—	—	—	—	—
Извозомъ	85	—	16	—	314	—	43	—	48	—	58	—	—	—	28	—	692	1
Каменьщиковъ	1	—	1	—	—	—	—	—	—	8	—	35	—	63	5	27	1	—
Копаютъ камень и мѣлъ	—	—	—	—	—	—	—	—	—	—	—	—	—	—	42	10	—	—
Кирпичниковъ	—	—	—	2	8	—	—	—	—	—	—	—	—	21	1	8	—	—
Колесниковъ	—	—	—	—	—	—	—	—	—	1	6	1	2	—	1	—	—	—
Корчевщиковъ	—	—	—	—	1	14	—	—	—	39	—	—	—	43	1	11	2	—
Крупорушниковъ	4	—	4	—	13	—	—	—	1	—	6	—	1	—	6	—	1	—
Кузнецовъ	4	—	13	1	6	2	3	—	3	—	8	1	4	4	13	8	15	1
Кровельщиковъ	1	—	5	1	2	—	—	—	—	9	—	—	—	11	—	8	3	—
Косниковъ (торг. кос.)	—	—	—	—	—	12	—	—	—	—	—	—	—	9	—	—	—	—
Легковыхъ извощиковъ	—	—	—	—	—	1	—	—	—	—	—	—	—	3	—	—	—	—
Маслобойщиковъ	4	2	5	—	4	—	—	—	2	—	1	—	—	—	3	1	17	—
Мельниковъ	129	—	57	1	62	—	60	—	4	—	30	4	—	4	15	5	207	—
Мясниковъ	—	—	—	—	1	—	—	—	—	—	—	—	—	—	—	—	—	—
Овчинниковъ	—	—	—	—	1	—	—	—	1	—	—	—	—	—	2	—	1	—
Пасѣчниковъ	1	—	2	—	—	—	1	—	—	—	—	—	1	—	8	8	5	—
Поденщиковъ	357	3	295	1	207	—	275	—	67	5	7	3	20	13	57	1	99	—
Пильщиковъ	—	—	—	1	3	2	—					4	—	—	—	—	24	—
Пастуховъ	23	3	23	—	15	—							5	6	33	7	29	2

...ЯМИ МЕСТНЫМИ И ОТХОЖИМИ ПРОМЫСЛАМИ.

Князевская		Глушецкая.		Грузчанская.		Череповская.		Пригородняя.		Бурвинская.		Гвинтовская.		Берюховская.		Шалыгинская.		Итого.		ВСЕГО.
М.	О.	М.	О.	М.	О.	М.	О.	М.	О.	М.	О.	М.	О.	М.	О.	М.	О.	М.	О.	
—	132	—	1	1	5	26	69	5	21	20	80	24	91	14	30	13	131	195	972	1167
1	3	1	4	1	1	2	—	1	9	—	—	1	—	1	-	1	3	33	25	58
—	—	—	2	—	17	—	—	—	—	—	—	—	—	—	—	—	—	—	24	24
1	—	—	—	—	—	—	—	2	1	—	—	—	—	—	—	—	—	5	2	7
—	—	4	182	5	5	—	—	—	—	—	4	1	16	—	—	—	—	33	392	425
—	—	—	—	—	—	—	—	7	—	—	—	—	—	—	—	—	—	77	—	77
—	—	—	—	—	—	—	—	21	4	—	—	—	—	—	—	1	2	23	6	29
—	-	—	—	—	—	—	—	—	—	—	—	—	—	53	—	—	—	53	—	53
98	—	2	—	66	2	13	—	11	2	235	—	37	4	28	—	395	1	2254	10	2264
1	16	—	16	—	2	—	—	—	412	7	—	—	2	85	61	4	3	105	661	766
—	—	—	—	—	—	—	—	—	—	—	—	—	—	1	—	—	—	61	15	76
—	—	2	3	—	1	—	—	6	27	1	—	—	1	1	2	5	—	193	73	266
—	1	—	—	1	—	—	—	13	9	—	—	—	—	1	3	2	—	33	15	48
—	—	—	—	—	—	—	—	—	—	—	—	2	32	—	—	2	4	179	143	322
3	1	4	—	1	—	1	—	3	4	2	1	1	—	9	1	1	—	72	17	89
4	1	1	1	12	—	3	—	22	14	5	4	6	2	3	3	6	1	139	44	183
—	5	—	1	1	2	1	1	1	73	—	1	—	1	1	6	—	1	17	125	142
—	—	—	—	—	—	—	—	—	20	—	—	—	—	—	5	—	—	—	46	46
—	-	—	—	3	—	—	—	—	—	—	—	—	1	—	—	—	—	3	5	8
5	—	4	—	—	—	4	—	—	—	5	—	7	—	3	—	—	—	75	3	78
41	—	61	1	100	—	102	—	5	—	75	—	25	1	30	2	31	2	1165	20	1185
—	2	—	—	—	—	—	—	1	1	—	—	—	—	—	—	1	—	3	3	6
—	—	—	—	—	—	—	—	—	—	—	—	2	—	—	—	1	—	12	—	12
1	1	—	—	—	—	—	—	—	—	—	—	—	—	3	1	—	—	42	10	52
83	2	156	4	275	46	16	5	30	7	275	9	186	—	2	—	160	5	2941	105	3046
—	29	—	16	1	—	—	1	—	—	—	—	4	13	—	—	—	2	37	69	106
23	2	29	—	32	8	17	—	10	8	20	3	12	13	8	2	36	2	442	86	528

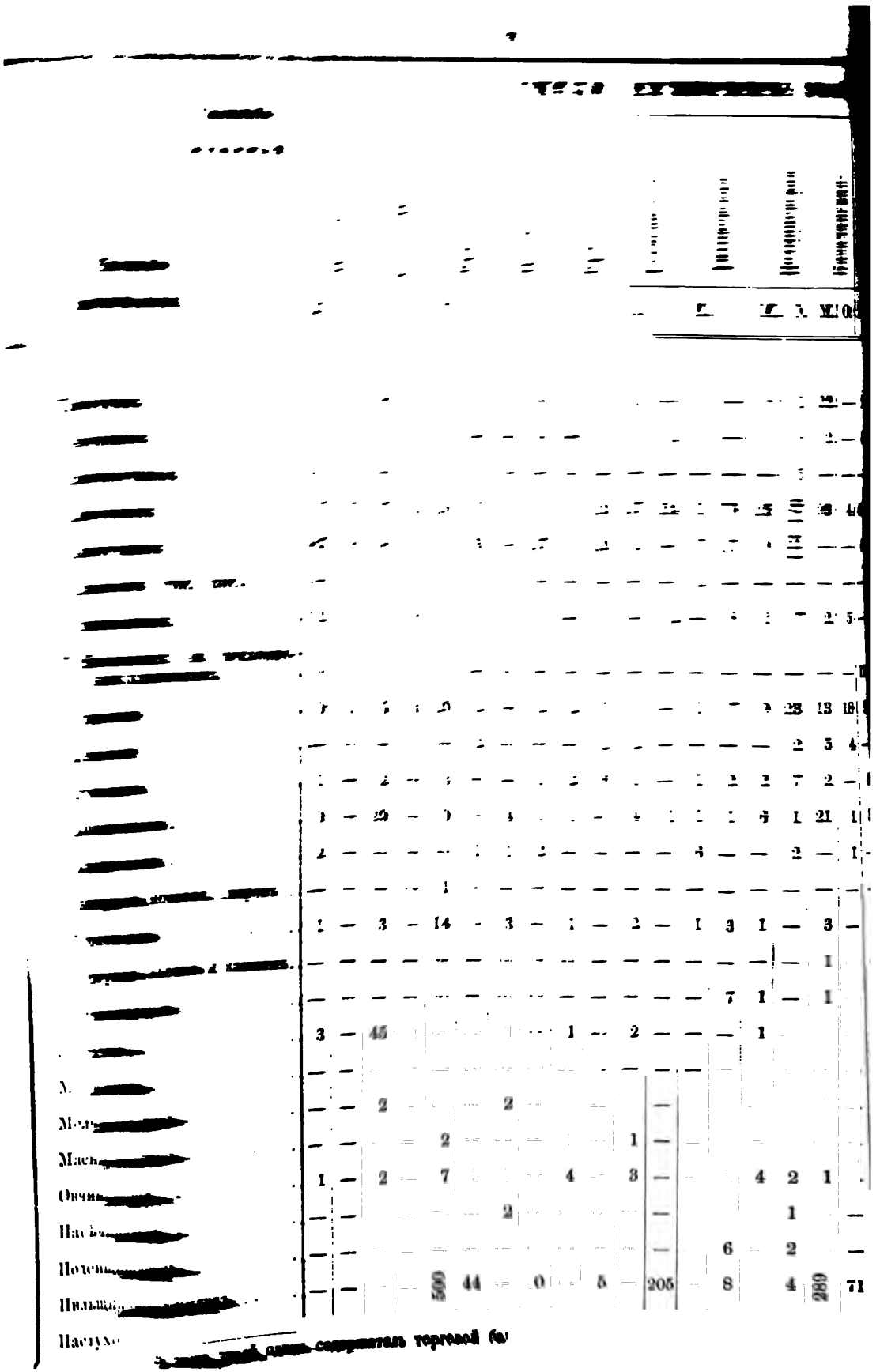

СЯ МѢСТНЫМИ и ОТХОЖИМИ ПРОМЫСЛАМИ.

Князевская.		Глушецкая.		Грузчанская.		Череповская.		Пригородная.		Бурынская.		Гвинтовская.		Верюховская.		Шалигинская.		Итого.		ВСЕГО.
М.	О.	М.	О.	М.	О.	М.	О.	М.	О.	М.	О.	М.	О.	М.	О.	М.	О.	М.	О.	
7	2	6	—	19	—	14	2	10	4	13	5	10	4	3	—	10	1	220	27	247
2	3	—	1	1	1	—	—	1	8	—	1	—	3	1	1	2	2	21	30	51
—	—	—	—	—	—	—	—	1	33	—	—	—	—	—	—	—	—	1	38	39
5	170	42	36	42	19	4	9	22	87	29	2	25	44	3	40	29	31	494	887	1381
—	51	3	129	3	57	—	34	7	12	—	—	—	—	—	—	—	78	182	849	1031
—	—	—	—	1	—	—	—	1	6	—	—	1	—	—	—	2	—	9	7	16
—	12	—	5	2	2	—	3	5	32	6	10	1	5	1	4	1	7	36	128	164
—	—	3	—	5	1	352	—	—	—	51	1	—	—	—	—	11	—	431	2	433
10	6	3	3	4	14	9	1	6	4	7	9	6	10	2	4	18	22	148	141	289
—	2	—	1	—	4	1	—	1	15	2	2	—	1	—	—	—	2	11	40	51
2	2	3	—	4	4	2	—	12	34	3	—	2	10	2	1	7	4	57	72	129
8	—	2	—	14	—	14	—	9	—	12	—	8	3	4	1	13	1	172	10	182
—	—	—	—	—	3	1	—	1	2	—	1	—	1	—	—	—	—	11	13	24
—	—	—	—	—	—	—	—	3 *)	—	—	—	—	—	—	—	—	—	4	—	4
3	—	3	3	3	1	3	—	11	13	8	—	2	1	1	—	7	—	74	21	95
—	—	—	—	—	—	—	—	—	—	—	—	—	—	4	1	—	—	5	1	6
—	—	—	—	—	—	1	—	2	25	—	—	—	—	—	2	—	—	5	34	39
—	—	—	—	6	—	5	—	—	1	2	—	—	—	—	—	—	—	70	2	72
—	—	—	—	—	—	—	—	2	2	—	—	—	—	—	—	—	—	2	2	4
—	—	—	—	—	—	—	—	—	—	—	—	—	—	—	—	1	—	6	—	6
1	—	—	1	—	—	—	—	—	—	1	—	2	1	—	—	—	1	9	3	12
2	—	1	1	1	1	—	—	5	4	3	2	1	3	2	—	3	2	43	17	60
1	5	—	1	—	—	3	—	—	1	—	—	1	—	1	—	—	1	11	9	20
—	—	—	—	—	—	—	—	1	24	—	—	—	—	—	1	—	—	1	34	35
—	9	—	28	3	175	—	—	—	2	—	1	—	—	—	5	5	364	802	947	1749

Названіе волостей. / Названіе промысловъ.	ЧИСЛО МУЖЧИНЪ, ЗА																	
	Николаевская.		Больше-Неплюевская		Крутецкая.		Поповослободская.		Краснослободская.		Ременская.		Антиповская.		Волницовская.		Кононовская.	
	М.	О.	М.	О.	М.	О.	М.	О.	М.	О.	М.	О.	М.	О.	М.	О.	М.	О.
Чернорабочихъ . . .	—	—	2	1	—	15	—	3	—	—	—	—	—	—	3	8	—	4
Ремесленниковъ (маляры, каретники, мѣдники, красильщики и проч.) . . .	1	—	1	—	1	—	1	—	—	1	—	—	1	1	—	1	—	—
Профессіональными занятіями (учителя, писары, телеграфисты, кондукторы и проч.)	6	1	3	4	5	4	1	5	2	11	—	3	—	—	2	6	1	—
На государственной службѣ (жандармы, урядники и полицейскіе)	—	—	—	2	—	—	—	—	—	—	—	—	—	1	—	—	—	—
Въ услуженіи (лакеи, швейцары, кучера, дворники и проч.)	5	1	—	5	8	6	—	10	—	12	—	3	—	9	—	24	1	12
Всего по уѣзду .	767	76	642	134	1327	259	424	88	165	304	217	474	77	321	310	493	1564	189
Женщинъ работающихъ на свекловичн. плантаціяхъ .	716		372		1272		42		94		316		—		115		—	

СЯ МѢСТНЫМИ и ОТХОЖИМИ ПРОМЫСЛАМИ.

Князевская.		Глушецкая.		Грузчанская.		Череповская.		Пригородная.		Бурмская.		Гвинтовская.		Берьховская.		Шалыгинская.		Итого.		ВСЕГО.
М.	О.	М.	О.	М.	О.	М.	О.	М.	О.	М.	О.	М.	О.	М.	О.	М.	О.	М.	О.	
—	—	—	2	4	34	—	—	6	24	10	49	—	—	2	—	—	—	28	214	242
1	1	—	1	2	1	1	—	5	30	1	—	1	—	1	—	—	—	20	37	57
—	1	3	8	3	24	4	4	13	44	2	15	1	1	1	3	5	5	71	147	218
—	—	—	—	—	1	—	—	1	3	1	—	—	—	—	—	—	2	2	9	11
—	11	—	5	2	13	1	5	1	5	—	2	—	8	1	2	—	5	19	147	166
303	470	333	456	626	444	600	134	264	1027	796	202	369	272	272	181	773	685	11157	6739	17896
339		417		—		562		—		507		312		—		720		6033		6033

Мелкія крестьянскія торговыя и промышленныя заведенія.

ВОЛОСТИ.	Лавки.	Кабаки.	Рогожные шатра.	Постоялые дворы.	Ветряныя мельницы.	Водяныя мельницы.	Крупорушки.	Маслобойни.	Кузницы.	Овчинни.	Пекарни.	Кожевенныя заведенія.	Кирпичные заводы.	Итого. Торговыхъ завед.	Промышленныхъ заведеній.	Число бумагъ на прожитіе выданныхъ въ 1883 году. На 12 мѣсяцевъ.	На 6 мѣсяцевъ.	На 3 мѣсяца.	На 1 мѣсяцъ	Рабочихъ книжекъ.	ИТОГО.
Николаевская	—	1	—	—	129	—	4	4	4	—	—	—	—	1	141	57	32	29	34	—	152
Больше-Ивлиевская	4	2	—	—	57	—	4	5	8	—	—	—	—	6	74	25	56	—	255	—	336
Крупецкая	7	7	—	1	62	1	13	4	4	—	1	—	—	15	85	47	34	26	175	35	317
Пашковская	3	1	—		60	—	—	—	2	—	—	—	—	4	62	21	30	—	82	—	133
Краснослободская	—	3	—	—	3	—	1	2	2	—	—	—	—	3	8	38	66	14	134	—	252
Ранинская		1		—	30	—	6	1	4	—	—	—	—	1	41	9	25	—	123	270	427
Антоновская					—	—	1	—	4	—	—	—	—	—	5	26	285	—	161	—	472
Великанская	1	2			15	—	6	3	10	—	—	1	—	4	35	19	67	—	85	35	206
[illegible]	5	1	—		206	—	1	17	13	—	—	—	—	4	238	14	24	—	22	6	66
[illegible]	2				49		6	4	3	—	—	—	—	2	62	18	71	—	65	—	154
[illegible]	1	1			72		5	6	4	—	—	1	1	2	89	8	34	—	200	—	242
[illegible]	3	1	1	—	41		2	5	4	—	—	—	2	5	55	25	27	3	54	—	109
[illegible]	3	1			61		4	4	1	—	—	—	—	4	70	19	57	—	64	—	140
[illegible]	1				110		1		3	—	—	—	—	1	119	61	148	—	131	—	340
[illegible]	3				102		1	4	3	—	—	—	—	2	110	9	14	8	14	—	45
[illegible]	3	3		3	6		3	4	3	—	—	3	10	21	28	115	740	—	782	—	1637
[illegible]	4	1			78		2	2	5	—	—	—	—	5	87	118	148	25	73	—	364
[illegible]	4	1			98		1	7	3	1	—	—	—	3	35	21	50	9	105	—	185
[illegible]	—	1			80		9	8	3	—	—	1	1	2	47	15	275	—	549	—	839
[illegible]					81		1		6	—	—	—	2	10	41	15	22	3	108	26	174
[illegible]	[illegible]				[illegible]		74	76	94	1	1	6	17	95	1432	675	2200	117	3046	872	6910

II.

Грамотность крестьянскаго населенія и школьныя таблицы

по Путивльскому уѣзду.

II

Матеріаломъ для составленія настоящаго очерка послужили данныя мѣстнаго изслѣдованія, какъ сгруппированныя въ вышеприведенныхъ статистико-экономическихъ таблицахъ, такъ и заключающіяся въ сыромъ матеріалѣ, оставленномъ для дальнѣйшей разработки. Планъ обработки принятъ тотъ-же, какъ и для Рыльскаго уѣзда, т. е. очеркъ по содержанію распадается на два отдѣла: въ первомъ представляется общая картина грамотности уѣзда и разсматриваются тѣ факторы, въ связи съ которыми находится распространеніе грамотности, во второмъ сгруппированы данныя о школахъ въ табличной формѣ и въ формѣ примѣчаній къ таблицамъ, имѣющихъ описательный характеръ. Болѣе-же широкое разсмотрѣніе условій полученія грамотности въ уѣздѣ и выводы изъ данныхъ, предлагаемыхъ настоящимъ очеркомъ, а также подробный анализъ школьнаго дѣла, составитъ особый отдѣлъ въ общей части Сборника, какъ это сдѣлано уже относительно первыхъ пяти уѣздовъ: Курскаго, Льговскаго, Дмитріевскаго, Суджанскаго и Фатежскаго.

Приписное крестьянское населеніе Путивльскаго уѣзда состоитъ изъ 21004 дворовъ (семей), съ населеніемъ въ 126104 д. об. пола. 5255 семей, или четвертая часть изъ общаго числа, имѣютъ 6965 грамотныхъ мужчинъ и 180 грамотныхъ женщинъ. Переведя абсолютныя цифры въ процентное отношеніе получимъ, что грамотные мужчины составляютъ 10,95 % къ мужскому населенію уѣзда, а грамотныя женщины 0,29 % къ населенію женскому, или на 1000 женщинъ приходится 3 грамотныхъ; процентъ грамотныхъ къ населенію обоего пола равняется 5,68.

Въ 1822 семьяхъ зарегистрировано переписью 2066 учащихся мальчиковъ и 47 учащихся дѣвочекъ, что составитъ 1,68 % къ населенію обоего пола или 3,24 % къ мужскому и 0,08 къ женскому. Если-же мы примемъ каждаго учащагося за грамотнаго, то получимъ общій % грамотности, равный 7,4. Эта средняя величина и выражаетъ собою степень грамотности всего уѣзда.

Чтобъ имѣть возможность представлять себѣ болѣе сознательно помянутую величину, разсмотримъ ее, какъ относительную, сопоставивъ съ другими аналогичными величинами, для чего возмемъ % грамотности 8-ми другихъ,

уже изслѣдованныхъ уѣздовъ Курской губерніи, и сопоставимъ съ получен ными нами для Путивльскаго уѣзда:

Въ Рыльскомъ	уѣздѣ	%	грамотныхъ	равняется	10,1.
„ Путивльскомъ	„	„	„	„	7,4.
„ Фатежскомъ	„	„	„	„	7
„ Дмитріевскомъ	„	„	„	„	6,3.
„ Курскомъ	„	„	„	„	5,7.
„ Суджанскомъ	„	„	„	„	5,4.
„ Льговскомъ	„	„	„	„	4,8.
„ Обоянскомъ	„	„	„	„	3,3.

Такимъ образомъ изъ восьми изслѣдованныхъ уѣздовъ Путивльскій уѣздъ по степени распространенія грамотности занимаетъ второе мѣсто, уступая только Рыльскому.

Изъ слѣдующей таблицы можно видѣть, какимъ образомъ распредѣляются грамотные и учащіеся по отдѣльнымъ волостямъ, какъ въ отношеніи общаго населенія и пола, такъ и въ отношеніи общаго числа семей:

№ № по порядку.	ВОЛОСТИ.	% грамотныхъ къ населенію.	% грамотныхъ къ полу.		% учащихся къ населенію.	% учащихся къ полу.		Общій % грамотности.	% семей съ грамотными.	% семей съ учащимися.
			М.	Ж.		М.	Ж.			
1	Пригородная . . .	16,42	28,83	3,38	1,42	2,47	0,38	17,85	50,0	6,4
2	Брусенская . . .	9,67	17,72	0,40	3,78	7,33	0,21	12,85	38,5	19,3
3	Ремнинская . . .	8,38	17,02	0,19	3,71	7,38	0,10	12,67	38,6	19,9
4	Шалигинская . . .	8,36	16,90	0,03	3,18	6,37	0,02	11,54	36,8	17
5	Берюховская . . .	9,12	17,70	0,34	1,84	3,43	0,16	10,96	38,2	8,3
6	Бурмакская . . .	6,17	12,07	0,00	2,01	3,84	0,10	8,18	30,1	10,1
7	Волищевская . . .	5,61	10,97	0,26	1,93	3,83	0,03	7,56	24,4	9,3
8	Антиповская . . .	7,67	14,30	0,13	0,00	0,00	0,00	7,67	35,6	0,0
9	Гнилковская . . .	5,66	11,01	0,00	2,00	3,80	0,00	7,66	27,2	10,1
10	Больше-Нелиевская . .	5,30	11,20	0,07	1,28	2,37	0,04	7,22	26,5	6,5
11	Краснослободская . .	4,21	8,27	0,00	1,92	3,78	0,00	7,14	19,7	10,3
12	Ближенская . . .	4,70	8,46	0,03	1,70	3,21	0,03	5,90	20,6	8,3
13	Гутовская . . .	3,21	6,27	0,00	1,90	3,90	0,00	5,11	15,1	10,0
14	Черемошская . . .	2,62	5,19	0,03	1,36	3,66	0,00	4,28	14,3	11,3

15	Новослободская . . .	3,24	6,27	0,03	0,76	1,44	0,00	4,00	15,4	3,4
16	Николаевская . . .	2,81	5,47	0,00	1,15	2,24	0,00	3,96	14,4	6,3
17	Клепальская . . .	2,85	5,33	0,06	0,93	1,86	0.00	3,78	14,0	4,9
18	Казачанская . . .	2,50	4,00	0,01	0,56	1,11	0,00	3,06	13,1	3,2
19	Грузчанская . . .	2.46	4,81	0,05	0,40	0,79	0,00	2,86	12,4	2,4
20	Поповослободская . .	2,24	4,25	0,14	0,58	1,00	0,14	2,83	10,6	3,1
	Итого по уѣзду .	5,68	10,95	0,29	1,68	3,24	0,06	7,36	25,0	8,7

Какъ видно изъ таблицы, девять волостей, заключающія въ себѣ 45 % населенія всего уѣзда, имѣютъ общій % грамотности выше средняго по уѣзду; колебаніе въ сторону максимума достигаетъ 17,8 въ центральной Пригородней волости, гдѣ половина всѣхъ крестьянскихъ семей имѣютъ грамотныхъ и падаетъ до минимума 2,8 въ южной Поповослободской, гдѣ 9/10 семей не имѣютъ грамотнаго, при чемъ отношеніе между максимальнымъ и минимальнымъ процентомъ можно выразить отношеніемъ 6 : 1. По проценту грамотности мужчинъ весь уѣздъ можетъ быть раздѣленъ на двѣ совершенно равныя части: въ первую войдутъ 10 волостей съ % грамотныхъ выше средняго по уѣзду, во вторую остальные 10 волостей, имѣющія % ниже поуѣзднаго, при чемъ въ первой категоріи наблюдается колебаніе между 14,1 и 31,3, во второй между 5,2 и 12,1 *). Грамотность женщинъ здѣсь, какъ и въ другихъ изслѣдованныхъ уѣздахъ, крайне незначительна. Выше было замѣчено, что въ среднемъ по уѣзду приходится на 1000 женщинъ 3 грамотныхъ; величина эта представляетъ рѣзкое уклоненіе лишь въ одной Пригородней волости, гдѣ на 1000 женщинъ приходится грамотныхъ 36, если не исключать и учащихся дѣвочекъ, во всѣхъ же остальныхъ она колеблется между 0—въ трехъ волостяхъ и 6—въ Крупецкой.

Прежде объясненія причинъ, оказавшихъ вліяніе на преобладаніе грамотности въ той или другой волости, или наоборотъ, задержавшихъ ея развитіе, мы считаемъ необходимымъ остановиться вообще на территоріальномъ распредѣленіи грамотности, находящемся въ тѣсной связи съ нѣкоторыми характерными особенностями уѣзда, которыя впослѣдствіи помогутъ намъ уяснить и многія частности. Наиболѣе грамотная часть уѣзда—сѣверная его половина, наименѣе—южная, при чемъ границею между этими двумя районами грамотности служитъ рѣка Сеймъ, пересѣкающая уѣздъ отъ востока къ западу. Явленіе это вовсе не случайное. Изъ „Введенія къ экономичес-

*) Въ разсчетъ приняты и учащіеся.

уже изслѣдованныхъ уѣздовъ Курской губерніи
нымъ нами для Путивльскаго уѣзда:

Въ Рыльскомъ уѣздѣ % грамотн
„ Путивльскомъ „ „ „
„ Фатежскомъ „ „ „
„ Дмитріевскомъ „ „ „
„ Курскомъ „ „ „
„ Суджанскомъ „ „ „
„ Льговскомъ „ „ „
„ Обоянскомъ „ „ „

Такимъ образомъ изъ восьми изслѣдова
уѣздъ по степени распространенія грамотности
тупаетъ только Рыльскому.

Изъ слѣдующей таблицы можно видѣть,
ются грамотные и учащіеся по отдѣльнымъ во
общаго населенія и пола, такъ и въ отношен

№ № по порядку.	ВОЛОСТИ.	% грамотныхъ къ населенію.	% грамотныхъ къ полу.		% учащихся къ на-
			М.	Ж.	
1	Пригородняя . . .	16,42	28,68	3,28	1
2	Крупецкая . . .	9,07	17,72	0,40	
3	Ревякинская . . .	8,96	17,62	0,19	
4	Шалыгинская . . .	8,26	16,80	0,02	
5	Берюховская . . .	9,12	17,70	0,24	
6	Бурыньская . . .	6,17	12,07	0,00	
7	Волынцевская . . .	5,61	10,97	0,00	
8	Антыморская . . .	7,47	14,50	0,00	
9	Твинтовская . . .	5,46	11,03	0	
10	Больше-Неплюевская . .	5,90	11,58	0	
11	Краснослободская . .	4,21	8,27		
12	Князевская	4,29	8,46		
13	Глушецкая	3,21	6,27		
14	Череповская . . .	2,62	5,19		

— 343 —

— 344 —

2,00	6,00	0,00	0,00	1,00	0,00	0,00	18,0	0,0
2,00	6,00	0,00	1,00	2,00	0,00	2,00	18,0	0,0
2,00	5,00	0,00	0,00	1,00	0,00	2,00	16,0	0,0
2,00	6,00	0,00	0,00	1,00	0,00	2,00	22,0	0,0
2,00	6,00	0,00	0,00	0,00	0,00	2,00	22,0	0,0
2,00	30,00	0,00	1,00	0,00	0,00	2,00	22,0	0,0

имеет волостей, заключающія въ себѣ 45 %
общій % грамотности выше средняго по
женщинъ достигаетъ 17,8 въ Покровской
въ такихъ крестьянскихъ семей имѣетъ пре-
8,0 въ такой Покомелебедской. Тамъ %
имѣть отношеніе между писавшими и
имѣть отношеніе 6 : 1. По приходу
быть раздѣлить на двѣ категоріи
10 волостей съ % грамотныхъ
здѣсь 10 волостей, имѣющія % гра-
категорія наблюдается колебаніе отъ
12,1 %). Грамотность женщинъ здѣсь
ихъ, крайне незначительна. Изъ
приходится на 1(100) женщинъ 3
большое увеличеніе лишь въ одной
въ приходится грамотныхъ 26,
въ этихъ же остальныхъ ихъ ко-
— въ Кирилловѣ.

вліяніе на приближеніе гра-
ность, отражавшееся на раз-
ность на территоріи этого
ой связи съ культурными ус-
ствія экономическаго
ть ихъ на основаніи
ность ихъ
ность
ность

...ной полосы предъ южной окраи...
...ного, на ...ѣдь, что также
...экономическаго
...плодородност...
..., то этимъ нис...
...ными положен...
...ихъ районовъ
...сумма плат...
...ьше менѣе,
...въ...р... во...вт...
...доходностью
...можно оказать
...сѣверной, по
...3,3. Являет...
...нѣкоторыхъ
...отъ въ бодѣ...
...исключите...
...нѣкуль дсадна...
...въ т. е.
...видѣли въ
...полосѣ сост...
...ить дѣло
...же призна...
...экономической
...% сдвиг...
...отхожи...
...% мужч...
...14,7, тог...
...вліяніе отхо...
...ьное, сост...
...наблюдалось
...большу...
...довольно
...и вѣст...
...Выраз...
...ялся второ...
...между ус...
...ьной земли
...2,1 : 1
...Такимъ

[illegible] по степени грамотности отличаются вышеприведенных наших условий. Сверх отдельных установленных нами положений таблицы представляют особый интерес отношения учащихся к числу грамотных. Возьмем для примера. Приготовление делать первую за уезд по грамотности, где особенно ясно выступает значение экономических факторов. Близость города, как торгового и промышленного центра, сообщает в действительности Приготовлению волости характер торгово-промышленный, который почти совсем вытесняет здесь земледелие. Вот экономические данные по этой волости: земли на душевый надел 5.7 десят., только 48 % всех крестьянских обрабатывают землю сами. 11 % имеют 40% сдают, свою на душевый двор 1.3. безлошадных 40%, из остальных 60%, имеющих лошадей. 11% держат лошадей только для промышленных целей, а 6% лишь занимающихся отхожими промыслами мы видим здесь выше нормы в уезде—50). В местности такого земледельческой ряда показателей послужили-бы признаком полнейшего упадка хозяйства, и, следовательно, и бедности, тогда как здесь эти данные являются залогом благосостояния и в силу этого создают условия для развития грамотности. Здесь-же мы считаем необходимым заметить, что Бурминская волость, входящая в состав Заречья, имеет все характерные особенности северного района и потому выделяется своим % грамотности не столько, что занимает место много в уезде, сколько имеет % грамотности выше полуденного.

Установив вышеизложенные основные положения, мы приступим к более детальной группировке данных. Посмотрим как распределяется грамотность по разрядам:

№ №	РАЗРЯДЫ.	% грамотных к населению.	% грамотных к полу. М.	% грамотных к полу. Ж.	% учащихся к населению.	% учащихся к полу. М.	% учащихся к полу. Ж.	Общий % грамотности.	% семей с грамотными.	% семей с учащимися.
1	Разр. четвертные . .	12,15	23,19	1,44	1,32	3,33	0,31	14,27	47	8,6
2	Безлошадные . . .	7,5	13,16	1,04	2,01	5,12	0,00	10,21	25,0	11,6
3	Имеют на сов. землях .	10,14	20,00	0,00	0,00	0,00	0,00	10,14	52,6	0,0
4	Ремеслр. лучшие . . .	5,02	10,10	0,01	1,02	3,12	0,11	7,00	24,5	8,1
5	Середняки	4,06	9,16	0,02	1,10	3,22	0,05	6,26	21,5	9
6	Деревенщики . . .	4,22	8,02	0,00	0,02	1,25	0,01	4,00	19,0	3,1
	Итого по уезду .	6,00	10,05	0,00	1,00	3,24	0,00	7,25	25	8,7

Крестьяне государственные четвертные, какъ и всюду, являются здѣсь самымъ грамотнымъ разрядомъ. Если не считать безнадѣльныхъ, разряды располагаются въ нисходящемъ порядкѣ по степени обезпеченности. Безнадѣльные-же въ силу особыхъ условій ихъ жизни представляютъ весьма рѣзкое уклоненіе, что еще разъ можетъ послужить намъ поводомъ доказать правдивость вышеприведенныхъ общихъ положеній. Поставленные въ необходимость искать себѣ средства къ существованію въ заработкахъ внѣ земледѣльческаго хозяйства, на сторонѣ, принимая всевозможныя направленія, крестьяне этого разряда находятся въ постоянномъ соприкосновеніи съ культурными центрами, что не могло не отразиться на повышеніи степени ихъ грамотности, въ которой они видятъ весьма важнаго пособника для созиданія болѣе или менѣе сносныхъ условій жизни. Въ самомъ дѣлѣ, % мужчинъ, занимающихся отхожими промыслами, достигаетъ для этого разряда 31,2, т. е. превышаетъ средній % по району [1]) болѣе чѣмъ въ два раза. Высокій % учащихся у безнадѣльныхъ объясняется также однимъ внѣшнимъ факторомъ, чисто случайнымъ: всѣхъ безнадѣльныхъ насчитывается по уѣзду 12 общинъ, изъ коихъ шесть общинъ, имѣющихъ учащихся, находятся при селеніяхъ съ нулевымъ разстояніемъ отъ школы, въ остальныхъ шести среднее разстояніе равняется 8 верстамъ и нѣтъ ни одного учащагося. У водворенныхъ на собственныхъ земляхъ % грамотности мужчинъ довольно высокій, болѣе половины всѣхъ семей имѣютъ грамотныхъ, но нѣтъ совсѣмъ учащихся и грамотныхъ женщинъ. Наибольшій % грамотности женщинъ падаетъ на разрядъ госуд. четвертныхъ, гдѣ на 1000 женщинъ приходится 14 грамотныхъ.

Выше было замѣчено, что степень обезпеченности населенія со стороны земельнаго надѣла находится въ прямомъ отношеніи съ степенью развитія грамотности. Раздѣливъ всѣ общины уѣзда по количеству земли, приходящейся на надѣльный дворъ, на 5 группъ, мы увидимъ насколько справедливо это общее положеніе:

ГРУППЫ.	Общинъ.	Дворовъ	% грам.	% уч.	Общ. %
До 3-хъ десят.	58	1363	3,39	0,96	4,35
Отъ 3 до 6 десят. . . .	273	12717	4,86	1,33	6,19
„ 6 „ 9 „	87	5746	7,00	2,33	9,33
„ 9 „ 12 „	20	623	11,58	2,73	14,31
Болѣе 12 десят.	19	330	11,18	3,47	14,65
Итого по уѣзду. . .	457 [2])	20779	5,68	1,68	7,36

[1]) Безнадѣльные находятся въ 6 волостяхъ сѣверной полосы. [2]) Въ подсчетъ не вошли 12 общинъ безземельныхъ, въ коихъ 225 дворовъ,

[illegible] пропорциональна [illegible] на грамотных, [illegible] по всѣхъ [illegible] при сосѣдствѣ [illegible] на дворъ. [illegible] Путиловѣ [illegible] въ экономическихъ отношеніяхъ, а такъ, [illegible] среднее [illegible] Такъ же, [illegible] хозяйствомъ, [illegible] экономическимъ положеніемъ [illegible] Статистическія [illegible] выводы [illegible] скота, при-

[illegible]	[illegible]	[illegible]	[illegible]	[illegible]	Общ. %
[illegible]	[illegible]	[illegible]	[illegible]	[illegible]	22,70
[illegible]	[illegible]	[illegible]	[illegible]	[illegible]	7,87
[illegible]	[illegible]	[illegible]	[illegible]	[illegible]	6,18
[illegible]	[illegible]	[illegible]	[illegible]	[illegible]	9,20
[illegible]	[illegible]	[illegible]	[illegible]	[illegible]	9,66
Итого по уѣзду.	457	20779	5,6	1,4	7,36

Самый высокій % грамотности, какъ видимъ, имѣетъ первая группа, на которой скота приходится на дворъ менѣе одной головы; для второй группы % падаетъ почти въ три раза. Обратимся за разъясненіемъ къ нашимъ статистикамъ. Оказывается, что въ первую группу вошелъ часто [illegible] населенія: 82% домохозяевъ этой группы сдаютъ [illegible] и 80% мужчинъ рабочаго возраста занимаются отхожими промыслами по [illegible] на то, что среднее количество земли на дворъ здѣсь [illegible] и почти [illegible] второй группой совпадаетъ населеніе, [illegible] интенсивно [illegible] земледѣліемъ и [illegible] принимая и [illegible] здѣсь до 50% [illegible]

однако и земледѣльческое хозяйство еще продолжаетъ держаться. Раздѣлимъ всѣ пять группъ на двѣ категоріи; такъ, что въ одну изъ нихъ войдутъ двѣ первыя группы, въ другую—три послѣднія, и мы получимъ слѣдующія соотношенія, весьма характерныя для двухъ разрядовъ населенія, различающихся по способамъ созиданія экономическаго благосостоянія, а вмѣстѣ съ тѣмъ и условій полученія грамотности:

	общинъ.	дворовъ.	общ. % гр.
I	16	307	22,70
II	98	3578	7,87
Итого	114	3885	9,00

	общинъ.	дворовъ.	общ. % гр.
III	234	12743	6,18
IV	86	3806	9,20
V	23	345	9,66
Итого	343	16894	6,98

Табличка эта уясняетъ только то, что было высказано раньше въ формѣ общихъ положеній: 1) промышленное населеніе Путивльскаго уѣзда грамотнѣе земледѣльческаго и 2) одинъ и тотъ же экономическій признакъ, при разныхъ условіяхъ жизни и дѣятельности населенія можетъ имѣть и различное значеніе при уясненіи причинъ развитія грамотности, доходящее нерѣдко до явнаго противорѣчія. Кромѣ разсмотрѣнныхъ нами экономическихъ факторовъ, въ дѣлѣ полученія грамотности занимаетъ видное мѣсто еще одинъ, уже чисто внѣшній, случайный факторъ—среднее разстояніе до школы, который въ Путивл. у., какъ и всюду, заявляетъ себя съ удивительной силой Раздѣливъ всѣ общины уѣзда на 5 группъ, мы получаемъ слѣдующее:

	общинъ.	дворовъ.	% грам.	% учащ.	общ. %
На 1 версту отъ школы	145	9372	6,05	2,13	8,18
„ 2 „ „ „	56	2065	6,93	2,02	8,95
„ 3 „ „ „	37	1358	4,52	1,52	6,04
„ 4 „ „ „	30	1084	5,06	0,62	5,68
Далѣе 4-хъ верстъ . .	201	7125	2,71	1,14	3,85
Итого по уѣзду. .	469	21004	5,68	1,68	7,36

Общій % грамотности съ приближеніемъ къ школѣ увеличивается довольно рѣзко, поднимаясь отъ 3,8 въ мѣстностяхъ, находящихся за предѣлами четырехверстнаго разстоянія, гдѣ услуги школы прекращаются, до 8,9 въ мѣстностяхъ, лежащихъ близъ училища. Особенно сильно вліяніе школы, какъ видимъ, отражается на учащихся. Небольшое уклоненіе представляютъ лишь двѣ послѣднія группы. Это обстоятельство объясняется тѣмъ, что въ составъ этихъ двухъ группъ вошла непропуществу хуторская часть уѣзда, находящаяся, какъ увидимъ ниже, въ этомъ отношеніи въ особыхъ условіяхъ.

Чтобы разсмотрѣть болѣе детально, насколько удобно расположены школы по уѣзду, мы помѣщаемъ слѣдующую таблицу, располагая волости въ восходящемъ порядкѣ по % населенія, удаленнаго отъ школы болѣе, чѣмъ на 4 версты:

№ по порядку.	ВОЛОСТИ.	Число школъ.	На одну школу приходится.				Средн. разст. отъ школы.	Число общинъ отстоящихъ отъ школы.					Населеніе послѣднихъ.	% отношеніе къ волост. населенію.
			Общинъ.	Дворовъ.	Душъ об. пола.	Учащихся.		На 1 верст.	На 2 верст.	На 3 верст.	На 4 верст.	Болѣе 4 вер.		
1	Крупецкая. . .	4	3₂	380	2350	88₇	1₃	9	1	2	1	—	—	—
2	Краснослободская .	2	8₅	330	2076₅	40	1₄	7	9	1	—	—	—	—
3	Казачанская . .	2	6₅	721₅	4722	26₅	0₀	13	—	—	—	—	—	—
4	Череповская . .	2	12₅	464₅	2885₅	56₅	1₈	13	7	1	—	4	132	2₃
5	Шалыгинская . .	3	8₇	483₃	2905₇	92₃	3₄	5	3	8	2	8	1472	16₉
6	Поповослободская .	1	9	978	5888	34	1₁	7	1	—	—	1	1072	15₇
7	Ревякинская . .	2	8	331₅	2048	76	3₃	3	4	1	—	8	897	21₁
8	Грузчанская . .	2	13₅	724	4498₅	18	2₀	18	—	—	2	7	1966	21₉
9	Больше-Неплюевск.	1	14	961	5510	73	1₁	12	—	—	—	2	1312	22₀
10	Бурминская . .	1	12	977	5911	119	4₄	3	1	—	—	8	1527	25₈
11	Гвинтовская . .	2	12	498₅	3152	62	1₂	18	1	—	—	5	1753	27₈
12	Глушецкая. . .	1	23	1035	6261	119	6₀	2	11	1	—	9	1761	28₀
13	Пригородняя . .	1	41	1462	7832	112	5₀	6	10	3	3	19	3609	46₁
14	Верховская . .	1	31	908	5067	93	4₅	2	1	8	5	15	2699	53₃
15	Волынцевская . .	1	67	1096	6165	119	6₀	13	3	—	11	40	3376	54₈
16	Касальская . .	1	18	1036	6343	59	4₇	1	—	4	6	7	3720	58₀
17	Князевская. . .	1	31	747	4466	76	4₈	7	4	5	—	15	2774	62₁
18	Николаевская . .	1	19	980	5905	68	3₈	6	—	3	—	10	3850	65₂
19	Новослободская .	0	—	—	—	—	9₂	—	—	—	—	16	6692	100
20	Антыковская . .	0	—	—	—	—	9₈	—	—	—	—	27	3187	100
	Итого по уѣзду.	29	16₃	724₃	4348₆	72₉	4₃	145	56	37	30	201	41799	33₁

Среднее поуѣздное разстояніе равняется 4,3 версты, т. е. весьма близко подходитъ къ тому, какое принято нами [illegible]ндальнымъ, въ предѣлахъ котораго возможно безъ особы[illegible]льзоваться услугами

школы. По отдѣльнымъ волостямъ величина эта представляетъ довольно рѣзкія колебанія—такъ: въ Казачанской волости она равняется 0, т. е. въ обоихъ селеніяхъ, составляющихъ эту волость, есть школы, въ волостяхъ-же Антыковской и Новослободской болѣе 9. Разстояніе выше поуѣзднаго имѣютъ 11 волостей, при чемъ въ восьми изъ нихъ среднее разстояніе не превышаетъ 2-хъ верстъ, а остальныя три имѣютъ отъ 3-хъ до 4 хъ. Въ среднемъ по уѣзду приходится на одну школу 724 двора съ населеніемъ въ 4348 душъ обоего пола, что заявляетъ о слишкомъ недостаточномъ количествѣ существующихъ школъ. Болѣе 4-хъ верстъ отъ школы удалены 33,1 % всего населенія уѣзда, иначе—только $^2/_3$ населенія находятся въ предѣлахъ школьнаго района. Изъ отдѣльныхъ волостей наиболѣе выгодными условіями въ этомъ отношеніи пользуются три первыя волости: Крупецкая, Краснослободская и Казачанская, гдѣ всѣ общины удалены отъ школы ближе 4-хъ верстъ; въ худшемъ положеніи волости Антыковская и Новослободская, въ которыхъ совсѣмъ нѣтъ школъ, и гдѣ всѣ общины находятся внѣ предѣловъ школьнаго района. Отсутствіе школъ въ двухъ послѣднихъ волостяхъ, а также слишкомъ большое среднее разстояніе находятъ себѣ объясненіе въ слѣдующемъ. Волости эти лежатъ въ такъ называемой Хуторянской полосѣ, въ составъ которой входятъ еще три волости—Пригородная, Волынцевская и Берюховская. Вся эта полоса состоитъ изъ множества мелкихъ селеній, хуторовъ и поселковъ, размѣръ которыхъ въ Антыковской волости, напримѣръ, колеблется между 5 и 72 дворами.

Ясно, что при такихъ условіяхъ нѣтъ никакой возможности выбрать въ волости мѣсто для школы, а отсюда весьма понятно также и то, почему существующія три школы этой полосы переполнены учащимися: здѣсь приходится 108 учащихся на 1 школу. У насъ подъ руками имѣются данныя мѣстныхъ изслѣдованій, характеризующія, какъ съ одной стороны сильное желаніе крестьянъ—имѣть школы, такъ, съ другой и тѣ попытки, которыя практиковались въ этомъ направленіи. Крестьяне с. Антыковъ прямо говорили, что „очень желали-бы имѣть училище, да такимъ малымъ числомъ не соберешь средствъ на постройку дома и на наемъ учителя“. Даже отправленіе такой обязательной повинности, какъ наемъ помѣщенія для волостнаго правленія, страшно затрудняло здѣсь крестьянъ: волость все время блуждала съ квартиры на квартиру по крестьянскимъ хатамъ и только въ прошломъ году было выстроено особое помѣщеніе.

По Волынцевской волости мы имѣемъ фактъ еще характернѣе: въ с. Волынцевѣ была прежде школа при волостномъ правленіи, но въ прошломъ году понадобилась квартира для волостнаго писаря: школу закрыли и помѣщеніе отвели для квартиры писаря. Вышеозначенныя неудобства и затрудненія могли-бы быть устранены съ большимъ успѣхомъ устройствомъ подвиж-

хотя смыслъ его уже въ значительной степени успѣлъ отразиться на распространеніи грамотности, однако грамотѣи еще не совсѣмъ оставили свою дѣятельность. Антыковская-же волость почему-то въ особенности подверглась дѣйствію этого законоположенія. Въ д. Стрѣльникахъ и окрестныхъ хуторахъ крестьяне разсказывали, что прежде нанимали учителей-грамотѣевъ, а теперь запрещаютъ.

Въ х. Львовѣ, отличающемся довольно высокимъ % грамотности, прежде ежегодно нанимали по зимамъ учителей, платили по 30 коп. въ мѣсяцъ съ мальчика и содержаніе по очереди—теперь „не дозволяютъ". Ниже мы приводимъ еще нѣсколько подобныхъ фактовъ относительно и остальныхъ частей уѣзда. Впрочемъ, съ другой стороны, вышеозначенное мѣропріятіе правительства оставляетъ за собой и благодѣтельныя послѣдствія: уже въ силу общаго движенія жизни впередъ потребность въ грамотѣ усиливается, но рядомъ съ этимъ средства ограничиваются, единственно возможнымъ остается школа, а отсюда и стремленіе къ открытію новыхъ школъ должно возрастать. Такое положеніе вещей ставитъ и земство на рубежѣ къ выполненію своей миссіи въ дѣлѣ улучшенія народной грамоты. Съ цѣлію облегченія возможности для земства ориентироваться въ его ближайшихъ практическихъ мѣропріятіяхъ въ этомъ направленіи, мы помѣщаемъ ниже цѣлый рядъ данныхъ мѣстнаго изслѣдованія. Всѣ эти данныя, во первыхъ, характеризуютъ стремленіе крестьянъ къ открытію новыхъ школъ и тѣ попытки, которыя практикуются въ этомъ смыслѣ, во вторыхъ, обрисовываютъ условія полученія грамоты за предѣлами школы; здѣсь-же мы приводимъ и факты, свидѣтельствующіе объ ограниченіи дѣятельности грамотѣевъ.

Крестьяне с. Ходина, Князевской волости, заявляютъ большое желаніе имѣть школу, но по недостатку средствъ въ продолженіи нѣсколькихъ лѣтъ не могутъ привести въ исполненіе своей мысли. Въ 1879 году собрали небольшую сумму на постройку школьнаго зданія и подали инспектору народныхъ училищъ просьбу о содѣйствіи—получили отказъ, т. к. собранныхъ денегъ оказалось недостаточно Просьба была повторена въ 1882 году—результаты тѣ-же. Нѣкоторые хотѣли было учить дѣтей у грамотѣевъ—„волостное начальство запрещаетъ". Старшина предлагаетъ пригласить какого нибудь школьнаго учителя, „съ атестатомъ", въ каникулярное время и предлагаетъ въ своемъ домѣ безплатное помѣщеніе для школы, но крестьяне находятъ это неудобнымъ, такъ какъ дѣти нужны лѣтомъ для разныхъ хозяйственныхъ работъ—скотъ пасти, боронить и проч. и такъ до сихъ поръ не могутъ придти ни къ какимъ выводамъ. Въ д. Сагоревкѣ, Николаевской волости, дѣти до сихъ поръ нигдѣ не учились; теперь строятъ домъ и хотятъ просить земство прислать учителя, а содержаніе школы и жалованье учителю крестьяне принимаютъ на свой счетъ. Въ с. Землянкѣ, Грузчанской

ъ 30—остальные исключены; въ
ыя принадлежности крестьянъ.
е вол., впродолженіи послѣднихъ
латой 50 к. въ мѣсяцъ,—книги и
ковнымъ книжкамъ. Въ д. Старые
тѣямъ по 25—30 коп. въ мѣсяцъ
ая Слобода, Новослободской волости,
съ платою 50 коп. въ мѣсяцъ; учитъ
зимы въ три. Въ д. Бунякиной, той-
ь по 50 коп. въ мѣсяцъ. Въ д. Алек-
впродолженіи трехъ лѣтъ училъ одинъ
-что выучившійся у священника; помѣще-
по церковнымъ книжкамъ; за обученіе бралъ
о кулей соломы въ мѣсяцъ; учащихся было
ыли имъ очень довольны, но въ прошломъ
полицейской власти занятія были прекращены—
асловой, Ревякинской волости, учитъ священникъ
яцъ. Въ д. Шелешовой, той же волости, до 20
ата. Крестьяне д. Ново-Александровки, Клепаль-
оихъ дѣтей мѣстнымъ грамотѣямъ, съ платой по
нѣсколько кулей соломы. Въ д. Обестѣ, Крупецкой
ученіе 50 коп. въ мѣсяцъ и $^1/_2$ пуда муки въ зиму
Семейкино, Князевской волости, грамотѣй учитъ чи-
и по граждански, писать и считать, беретъ за обученіе
. Въ д. Николаевкѣ, той-же волости, дѣти нигдѣ не
ко; „пригласили-бы грамотѣя, да, говорятъ, нельзя".

приведемъ весьма любопытный фактъ, гдѣ частная
-солдатомъ во главѣ подавляетъ своей конкуренціей дѣ-
школы. Въ с. Корени, Шалыгинской волости, на ряду
учитъ ребятъ одинъ отставной солдатъ, начавшій свою
тельность еще задолго до ея открытія. Впродолженіи
ъ существованія школы солдатъ оставался совсѣмъ безъ
омъ, вслѣдствіе-ли несовершенствъ организаціи школы
ругихъ причинъ, крестьяне къ школѣ охладѣли и начали
тей „въ науку" къ солдату; въ первый годъ было 10
20; земская школа въ нынѣшнемъ году закрывается,
е платить на содержаніе отказались, а на одни земскія
ествовать не можетъ.

ВОЛОСТИ.	% грамотных къ населенію.	Населеніе, имѣющее % грамотныхъ:									Число общинъ, гдѣ есть грамотныя женщины.	Населеніе ихъ.	% отношеніе къ общему населенію.
		Выше средняго по уѣзду.			Ниже средняго по уѣзду.			Неимѣющее грамотныхъ.					
		Общинъ.	Душъ обоего пола.	% отношеніе къ общему населенію.	Общинъ.	Душъ обоего пола.	% отношеніе къ общему населенію.	Общинъ.	Душъ обоего пола.	% отношеніе къ общему населенію.			
Пригородная	16 42	32	6818	87 1	8	972	12 4	1	42	0 5	17	4822	61 70
Берюховская	9 12	20	3501	69 09	9	1531	30 22	2	35	0 69	3	1319	26 03
Крупецкая	9 07	10	8895	94 63	2	483	5 14	1	22	0 23	3	3362	35 77
Ревякинская	8 96	10	3493	85 28	4	529	12 91	2	74	1 81	1	576	14 06
Шалыгинская	8 36	13	7204	82 64	10	1456	16 70	3	57	0 66	1	111	1 27
Антыковская	7 47	13	2046	64 20	9	888	27 86	5	253	7 94	1	177	5 55
Бурыньская	6 17	4	4384	74 17	6	1439	24 34	2	88	1 49	—	—	—
Б льше-Неплюевская	5 90	10	4117	74 72	3	1367	24 81	1	26	0 47	1	1756	31 87
Волынцевская	5 61	26	3042	49 35	23	2640	42 82	18	483	7 83	6	1233	20 0
Гвинтовская	5 46	9	2341	37 13	14	3950	62 66	1	13	0 21	—	—	—
Князевская	4 29	11	1265	28 30	17	2922	65 47	3	279	6 25	1	185	18 53
Краснослободская	4 21	3	812	19 55	10	3208	77 25	4	133	3 20	—	—	—
Новослободская	3 24	2	140	2 09	8	6317	94 46	6	235	3 51	1	121	1 81
Глушецкая	3 21	5	2106	33 64	13	3887	62 08	5	268	4 28	—	—	—
Клепальская	2 85	—	—	—	16	6254	98 60	2	89	1 40	1	1144	18 40
Николаевская	2 81	1	370	6 27	15	5260	89 08	3	275	4 65	—	—	—
Черешовская	2 69	1	18	0 31	16	5418	93 88	8	335	5 81	1	250	4 33
Казачанская	2 50	—	—	—	9	9258	98 03	4	186	1 97	2	4915	52 04
Грузчанская	2 46	4	353	3 93	17	8390	93 25	6	254	2 82	2	1304	14 49
Поповослободская	2 24	1	378	6 42	8	5510	93 58	—	—	—	1	543	9 22
Итого по уѣзду	5 68	175	51283	40 66	217	71679	56 84	77	3147	2 50	42	21818	17 3

Все сказанное по поводу предъидущей таблицы
ющимъ выводамъ:

1) На ряду съ прогрессирующей потребностью в
нія впередъ задерживается ограниченіемъ дѣятельност
ствіе чего возрастаетъ потребность въ значительномъ ув

2) Существующихъ 29 школъ недостаточно уже
$^2/_3$ населенія приближены къ школѣ на разстояніе, поз
ея услугами; чтобы все населеніе находилось въ преді
она, необходимо устроить еще не менѣе 15 школъ.

3) Въ Хуторянской полосѣ, состоящей изъ 5
вслѣдствіе большаго числа слишкомъ мелкихъ селе
ляются затрудненія въ выборѣ мѣста для школъ,
организовать подвижныя школы.

4) Руководствомъ при практическихъ соо
можетъ служить, какъ вышеприведенная таб
ней рядъ фактовъ, характеризующихъ прежні
нія, а также и взглядъ крестьянъ на откры

Въ двухъ нижеслѣдующихъ таблицах
детальностію, чѣмъ во всѣхъ предъидущи
ся грамотные и учащіеся по отдѣльнымъ

Таблицы о состоянiи школъ

№ по порядку.	Названіе школы.	Какой волости.	Годъ основанія.	Школьное зданіе. Матеріалъ.	Размѣръ въ аршинъ. Длина.	Ширина.	Крыша.	Число классныхъ комнатъ.	Размѣръ каждой Длина.	Ширина.	Высота.	Площадь пола въ квадр. аршинахъ.
1	Крупецкое 2-хъ классное училище М. Н. П.	Крупецкой	1862	кам.	35	20	жел.	2	12 12	11 9	5 5	132 108
2	Нехаевская	тоже	1865		15	9	с. г.	1	8	7	3	56
3	Бѣгощанская	тоже	1876		24	18	жел.	1	14	12	6	168
4	Грузсчанская	Грузсчанской	1871		22	10	с. г.	1	10	7½	3½	75
5	Вязовская	тоже	1869		24½	9½	ж.	1	9½	7	3½	66½
6	Краснослободская	Краснослободской	1863		8½	8	о	1	8	7½	3½	60
7	Скуносовская	тоже	1883		11	7½	м	1	7½	6½	3	48¾
8	Череповская	Череповской	1870		30	16	о	1	16	7	4	112
9	Жуковская	тоже	1870		22	10	л	1	8½	7½	3½	63¾
10	Ревякинская	Ревякинской	1870		21	10	о	1	10	8½	3½	83
11	Погаричанская	тоже	1863		11	7	м	1	7	7	3½	49
12	Гвинтовская	Гвинтовской	1870		26	8	с. г.	1	16	8	3½	128
13	Духановская	тоже	1879		21	10	с. г.	1	10	10	5½	100
14	Пригородняя	Пригородней	1870		24	14	сол.	1	14	9	4	126
15	Попово-Слободская	Попово-Слободской	1869		20	10	тес.	1	8	7	4	56
16	Бурынская	Бурынской	1862		12	10	ой.	1	10	10	3½	100
17	Николаевская	Николаевской	1874		17	9		1	9	8	4½	72
18	Глушецкая	Глушецкой	1866		11½	11		1	11	7	3½	77
19	Клепальская	Клепальской	1863		24	9		1	9	9	3½	81
20	Боярско-Лежачская	Волынцевской	1880	кам.	18	9	жел.	1	15	9	3½	135
21	Б.-Неплюевская	Б.-Неплюевской	1863		12	8½	ой.	1	12	8½	3¾	102
22	Князевская	Князевской	1871		8	9		1	8	9	3½	72
23	Берюховская	Берюховской	1873		22	8½		1	8	7½	3½	60
24	Казачанская	Казачанской	1870		19½	10½		1	11½	10	4	115
25	Шалыгинская	Шалыгинской	1869		27	14		1	15	12	3¾	180

Путивльскаго уѣзда.

въ аршинахъ.				Вентиляція.								Школьная мебель.					
На одного учащ. приход. площ. пола.	Кубическій объемъ комнаты.	На 1-го учащ. куб. объема воздуха.	Дефицитъ или излишекъ на общее число учащ.	Число отверстій.	Размѣръ ихъ въ квадр. вершкахъ.	Число печей.	Число дверей.	Число оконъ.	Размѣръ стекляной площади въ квад. вершкахъ.	На 1 кв. арш. пола приходится стекл. площ.	Съ какой стороны падаетъ свѣтъ на столы учениковъ.	Число паръ.	Общая длина ихъ сидѣнья въ аршин.	Средній размѣръ стола по длинѣ.	На 1 учащ. приходится арш. сидѣнья.	Высота сидѣнья въ вершкахъ.	№ по порядку.
1 65	660	8 25	+ 20	3	86	2	2	6	4350	33	Слѣва.	30	66	2 2	0 6	9	1
4 91	540	24 55	+364	2	50	2	1	5	3625	33 6	Слѣва и спер.	10	15	1 5	0 7	9	
7	168	3	— 280	1	3	1	2	5	1200	21 6	Слѣва и спереди.	15	30	2	0 53	10	2
2 7	1008	16	+504	0	0	1	1	8	4800	28 5	Слѣва, сзади и справа.	25	75	3	1 2	10	3
1 02	262 3	3 6	—321 5	0	0	1	2	4	1344	17 9	Слѣва и справа	11	44	4	0 6	13	4
1 92	212 8	6 26	— 60	2	6 3	1	1	6	4224	64	Слѣва, справа и сзади.	7	24 5	3 5	0 72	8	5
1 43	178	4 25	—158	0	0	1	1	5	1440	26	Справа, слѣва и сзади.	9	27	3	0 64	10	6
1 2	146	3 56	—182	0	0	1	1	5	1530	31 2	Справа, слѣва и сзади.	7	22 4	3 2	0 54	10	7
1 48	448	6	— 152	2	72	2	2	10	3520	31 4	Слѣва, спереди и сзади.	12	42	3—5	0 5	10	8
1 6	223	5 57	— 97	2	32	1	1	5	2035	31 5	Справа, сзади и спереди.	7	25	3 55	0 62	11	9
1 54	290 5	5 37	—141 5	0	0	1	2	6	1400	16 8	Справа и сзади	7	35	5	0 65	10	10
1 1	156 8	3 46	—103 2	0	0	1	2	4	720	15	Спереди и справа.	8	32	4	0 7	10	11
?	448	?	?	2	—	1	2	7	?	—	—	22	44	2	0 66	1	12
?	550	?	?	2	7	2	2	4	1896	18 9	Спереди и сзади.	10	32	3 2	?	10	13
1 11	492	4 35	—412	1	16	2	3	6	3360	27	Справа и сзади.	18	54	3	0 5	10	14
0 8	224	3 02	—336	0	0	1	2	6	1260	22 8	Слѣва и спереди.	12	36	3	0 5	10	15
1 21	350	4 32	—298	0	0	1	1	8	1440	15	Справа, спереди и сзади.	13	41 6	3 2	0 5	10	16
1 6	324	7 2	— 36	2	72	1	1	6	4224	64	Слѣва, спереди и сзади.	10	32	3 2	0 7	10	17
1 04	269 5	3 65	—322	2	—	1	1	7	?	?	Слѣва и спереди.	17	42 5	2 5	0 57	10	18
1 5	283 5	5 25	—149	0	0	1	1	6	2304	28 4	Слѣва, справа и сзади.	9	27	3	0 5	10	19
2 45	472 5	8 6	+ 33	2	56	2	2	7	2737	20 3	Слѣва, справа и сзади.	15	75	5	1 36	10	20
1 7	377 4	6 28	—102 6	2	60	1	1	6	2300	22 6	Слѣва и справа.	10	32	3 2	0 50	10 5	21
1 2	230 4	3 84	—249 6	0	0	1	1	5	?	—	Слѣва и справа.	8	24	3	0 4	10	22
1 14	210	4	—210	0	0	1	1	3	630	10 3	Слѣва.	9	27	3	0 5	9	23
1 62	460	6 48	—108	2	14 2	1	1	8	1383	12 2	Справа, слѣва и спереди.	15	40	2—3	0 56	9 5	24
1 43	666	5 3	—342	0	0	2	2	9	?	?	Справа, слѣва и сзади.	14	56	4	0 44	8	25

Таблицы о состояніи школ

№ по порядку.	Число учащихся за 18$^{83}/_{84}$ учебный годъ.								Среднее число учащихся.									Свѣдѣнія о получившихъ свидѣтельства				
	1-я группа.		2-я группа.		3-я группа.		Всего.		За сколько лѣтъ.	1-я группа.		2-я группа.		3-я группа.		Всего.		За сколько лѣтъ.				
	м.	д.	м.	д.	м.	д.	м.	д.		м.	д.	м.	д.	м.	д.	м.	д.		м.	д.	м.	д.
1	39	1	16	4	19	1	74	6	5	34	1	19	1$_8$	15	1$_6$	68	4$_4$	4	34	3	8$_4$	0$_1$
	10	2	8	2	—	—	18	4	5	10	2	6$_4$	1	—	—	16$_4$	3					
2	18	—	25	—	13	—	56	—	2	20	—	25	—	10	—	55	—	2	10	—	5	—
3	19	—	27	—	17	—	63	—	4	21	—	26	—	16	—	63	—	4	28	—	7	—
4	34	1	25	7	6	—	65	8	2	30	4	24	4	6	—	60	8	1	6	—	6	—
5	12	—	18	—	4	—	34	—	4	16	1	15	1	5	0$_5$	36	2$_5$	4	9	—	2$_2$	—
6	11	2	17	3	7	2	35	7	3	13	2	11	2	7	1	31	5	3	8	—	2$_7$	—
7	29	1	11	—	—	—	40	1	—	—	—	—	—	—	—	—	—	—	—	—	—	—
8	21	2	31	—	17	5	69	7	5	31	2	17	2	11	2	59	6	5	10	4	2	0
9	29	—	13	2	6	—	38	2	3	32	0$_3$	17	1	5	—	54	1$_3$	3	4	—	1$_3$	—
10	30	—	15	—	9	—	54	—	3	29	—	15	—	7	—	51	—	3	12	—	4	—
11	22	1	21	1	—	—	43	2	2	23	2$_5$	22	0$_5$	—	—	45	3	—	—	—	—	—
12	Нѣтъ свѣдѣній.																	Нѣтъ свѣдѣній.				
13																		2	18	—	9	—
14	33	9	41	6	20	4	94	19	5	32	7	42	8	22	1	96	16	5	62	2	12$_4$	0
15	31	2	23	2	10	2	64	6	5	31	2	22	2	8	2	61	6	4	17	1	4$_2$	0
16	30	4	24	6	15	2	69	12	4	28	3	26	4	24	1	78	8	4	16	2	4	0
17	12	1	24	—	8	—	36	9	—	—	—	—	—	—	—	—	—	1	4	—	—	—
18	23	—	29	1	20	1	72	2	—	—	—	—	—	—	—	—	—	5	20	—	4	—
19	20	—	20	—	14	—	54	—	5	19	0$_6$	17	0$_6$	13	0$_6$	49	1$_8$	5	26	1	5$_2$	0
30	17	—	20	—	18	—	55	—	3	22	—	21	—	16	—	59	—	—	—	—	—	—
21	24	1	20	—	12	3	56	4	2	24	0$_5$	18	1$_5$	14	1$_5$	56	3$_3$	1	7	—	—	—
22	21	4	27	—	8	—	56	4	—	—	—	—	—	—	—	—	—	1	8	—	—	—
23	20	6	20	2	4	1	44	9	3	22	6	22	2	2$_3$	0$_3$	46$_2$	8$_3$	3	0	0	0	0
24	28	2	30	—	10	1	68	3	5	33	1	26	1	12	1	71	3	5	16	1	3$_2$	0
25	76	5	27	2	16	—	119	7	5	59	4	33	1			112	5	5	48	—	9$_6$	—

Путивльскаго уѣзда.

Число учителей.	Степень образованія ихъ.	Сколько лѣтъ учительствуютъ.	Сколько лѣтъ въ этой школѣ	На одного учителя приходится учениковъ.	Есть-ли законоучитель.	Расходы на содержаніе. Жалованье законоучителю.	Жалованье учителю.	Жалованье сторожу.	Отопленіе.	Другіе расходы.	ИТОГО.	Во что обходится. Одинъ учащійся.	Одинъ кончившій.	№ по порядку.
1	Учительской	4	4	80	1	150	660	72	175	193	1250	13 7	137 3	1
1	семинаріи.	5	4	22										
1	Уѣздн учил.	9	4	56	1	30	180	20	45	35	310	5 6	62	2
1	Духовн. сем.	4	4	63	1	30	230	24	35	41	460	7 3	65 7	3
1	Учител. сем.	2	2	73	1	30	180	36	30	20	296	4 3	49 3	4
1	Епарх. учил.	6	6	34	1	30	180	24	12	21	267	7 9	121 4	5
1	Учител. сем.	2	2	42	1	30	180	—	30	—	240	5 7	88 8	6
1	Жен. прогимн.	3	1	41	0	36	220	36	50	20	362	8 8	—	7
1	Учител. сем.	4	4	76	1	60	350	25	25	15	475	6 2	170	8
1	Съ свидѣтел. на дом. уч.	3	3	40	1	—	166	21	25	10	222	5 5	170	9
1	Уѣздн. учил.	5	3	54	1	30	180	27	20	10	267	5 3	66 7	10
1	Епарх. учил.	2	2	45	1	30	180	20	8	10	248	5 6	—	11
	Н	ѣ	т	ъ		с	в	ѣ	д	ѣ	н	і	й.	12
1	—	—	—	—	1	60	300	36	40	—	436	—	48 4	13
1	Духов. учил.	15	15	113	1	90	300	36	21	90	537	4 8	41 3	14
1	Епарх. учил.	6	6	70	1	30	240	26	25	53	374	5	85	15
1	Жен. прогим.	7	3	81	1	30	240	—	12	—	282	3 5	62 7	16
1	?	—	—	45	1	30	180	—	40	—	250	5 5	62 5	17
1	Городск. уч.	1	1	74	1	30	220	36	40	—	326	4 4	81 5	18
1	Учител. сем.	5	5	54	1	50	210	25	40	45	370	7	70	19
1	Духов. сем.	3	3	55	1	60	240	50	40	—	390	7 1	—	20
1	Епарх. учил.	—	—	60	1	30	240	15	20	15	320	5	48 7	21
1	Духовн. учил.	6	—	60	1	30	180	—	30	—	240	4	30	22
1	Педагог. курс.	3	3	53	1	50	240	25	15	49	379	7 3	—	23
1	Учител. сем.	1	1	71	1	60	210	27	30	—	327	4 6	96 3	24
1	Учител. сем.	11	7	126	1	30	240	36	20	20	346	2 3	36	25

Примѣчанія къ школьнымъ таблицамъ.

1. *Крупецкое двухклассное образцовое училище Министерства Народнаго Просвѣщенія* преобразовано въ 1875 году изъ земской начальной народной школы, существовавшей въ Крупцѣ съ 1862 года. Матеріалъ для постройки школьнаго зданія былъ пожертвованъ попечителемъ училища кн. Барятинскимъ, остальныя средства принадлежали обществу и Министерству Народнаго Просвѣщенія. Мѣсто для зданія выбрано въ срединѣ села, въ ряду жилыхъ построекъ. Зданіе каменное, двухъ-этажное (собственно полтора этажа). Верхній этажъ заключаетъ въ себѣ 7 комнатъ: двѣ классныхъ, актовый залъ (12 аршинъ длины и 9 ширины), двѣ комнаты для квартиры учителя, канцелярія и прихожая, представляющая собою довольно большой и широкій корридоръ. Въ нижнемъ подвальномъ этажѣ помѣщается квартира другаго учителя, состоящая изъ одной комнаты (12 арш. длины и 11 ширины) и кухни. Школьнаго двора для дѣтскихъ игръ и движеній нѣтъ. Отхожее мѣсто помѣщается въ 30 саженяхъ отъ зданія. Стѣны и потолокъ классныхъ комнатъ, также какъ и остальныхъ комнатъ зданія, выбѣлены мѣломъ. Въ 1-мъ классѣ двѣ двери—въ корридоръ и въ квартиру учителя, во 2-мъ одна дверь въ корридоръ. Окна 1-го класса выходятъ на юговостокъ и югозападъ, окна 2-го—на юговостокъ и сѣверовостокъ. Печи—голландки изъ огнеупорнаго кирпича, одна герметическая; топятъ дровами; только одна печь выходитъ топкой въ классъ. Средняя температура зимой не выше 10^0 R. Классныя комнаты вентилируются посредствомъ оконныхъ форточекъ и печныхъ вентиляторовъ. Изъ 40 ученическихъ столовъ 30 трехмѣстныхъ, въ $2^1/_4$ аршина длины и 10 двухмѣстныхъ, въ $1^1/_2$ аршина длины; всѣ столы приспособлены къ росту. Классныя доски въ удовлетворительномъ состояніи. Наглядныя пособія имѣются по всѣмъ предметамъ. Библіотека заключаетъ въ себѣ значительное количество книгъ для внѣкласснаго чтенія учащихся. Съ цѣлію облегченія возможности для учащихся покупать учебныя книги и пособія при училищѣ устроенъ складъ учебныхъ пособій. Обученіе ведется по программѣ утвержденной Министерствомъ Народнаго Просвѣщенія для двухклассныхъ и одноклассныхъ образцовыхъ училищъ. Преобладающее число учащихся изъ шести селеній, участвующихъ въ содержаніи училища: Крупца, Воронка (2 вер.), Золотаревки (3 вер.), Трофановки (3 вер.), Тереховки (4 вер.) и Обесты (4 вер.); есть также изъ другихъ селеній—Козина, Гудова и проч. Многіе изъ постороннихъ живутъ на квартирахъ у мѣстныхъ крестьянъ, духовенства и служащихъ въ экономіи, платятъ отъ 3-хъ до 7 рублей въ мѣсяцъ. Случается, что зимою въ дурную погоду, дѣти, не имѣющіе постоянныхъ квартиръ въ Крупцѣ, остаются ночевать при училищѣ.

Слѣдующая таблица представляетъ данныя о числѣ учащихся за послѣднее пятилѣтіе, сообщенныя намъ завѣдающимъ училищемъ:

ГОДА.	Число учащихся.											
	въ 1-мъ классѣ.						во 2 мъ классѣ.				ВСЕГО.	
	1-я группа.		2-я группа.		3-я группа.		1-я группа.		2-я группа.			
	М.	Д.	М.	Д	М.	Д.	М.	Д.	М.	Д.	М.	Д.
1879—1880	30	—	15	—	15	—	8	1	7	2	75	3
1880—1881	33	—	16	—	13	—	8	—	3	1	73	1
1881—1882	38	2	25	4	10	4	11	1	7	—	91	11
1882—1883	30	2	25	1	19	3	12	5	7	—	93	11
1883—1884	39	1	16	4	10	1	10	2	8	2	92	10

Какъ видно изъ таблицы, число учащихся за послѣдніе 3 года значительно увеличилось, противъ предшествующихъ годовъ; особенно это замѣтно на числѣ учащихся дѣвочекъ.

Ежегодныя занятія начинаются съ 1-го августа и продолжаются до 15 іюня, исключая рождественскихъ и пасхальныхъ каникулъ; ежедневныя занятія ведутся съ 9 часовъ до 3-хъ. Вечернія занятія бываютъ только въ тѣхъ случаяхъ, когда зимой, въ дурную погоду, ученики, приходящіе изъ другихъ селеній, остаются ночевать при училищѣ; впрочемъ, такія занятія носятъ больше самостоятельный характеръ и не всегда требуютъ присутствія учителя.

Прежде существовавшая начальная школа содержалась на средства земства и общества. Въ настоящее время двухклассное училище содержится на 1000 рублей, отпускаемыхъ ежегодно казной и 550 руб., отпускаемыхъ сельскими обществами вышепоименованныхъ шести селеній. Кромѣ того, посторонніе, не участвующіе въ содержаніи училища, платятъ ежегодно за правоученія 3 руб. Составляющаяся изъ этихъ взносовъ сумма употребляется на случайные расходы.

Въ заключеніе упомянемъ о неудобствахъ, представляемыхъ помѣщеніемъ училища со стороны санитарныхъ и гигіеническихъ условій, которыя несомнѣнно служатъ причиной нѣкоторыхъ ненормальностей и педагогической организаціи. Важнымъ неудобствомъ служитъ, во первыхъ, то, что, находясь при дорогахъ, помѣщеніе совсѣмъ неогорожено и не имѣетъ ни двора, ни

[illegible]

2. Потапчинская школа открыта по желанию общества и по просьбе его уполномоченных. Учитель школы получает 300 руб. в год, из которых 100 руб. по контракту должно внести общество. Помещение школы общество обязалось отвести в своем доме. Но помещение оказалось настолько неудобным, что школа была закрыта. Теперь школа имеет хорошее помещение, пособие на отопление общество обязалось внести. Школа помещается в отдельном доме, имеет 2 комнаты, из которых одна служит классом, другая — квартирой учителя. Учитель получает 600 руб. в год, из которых 100 руб. должно внести общество. Помещение школы общество обязалось отвести в своем доме. Но помещение оказалось настолько неудобным, что школа была закрыта. Теперь школа имеет хорошее помещение, пособие на отопление общество обязалось внести. Школа помещается в отдельном доме, имеет 2 комнаты, из которых одна служит классом, другая — квартирой учителя.

3. Потапчинская школа открыта по желанию общества и по просьбе его уполномоченных. Учитель школы получает 300 руб. в год, из которых 100 руб. должно внести общество. Помещение школы общество обязалось отвести в своем доме. Но помещение оказалось настолько неудобным, что школа была закрыта. Теперь школа имеет хорошее помещение, пособие на отопление общество обязалось внести. Школа помещается в отдельном доме, имеет 2 комнаты, из которых одна служит классом, другая — квартирой учителя.

II. Инициативная школа открыта по инициативе местного владельца [illegible] и устроил школьное здание в 1876 году. Здание имеет [illegible] отдельной площадке, отдель-

но отъ жилыхъ домовъ, но въ тоже время не особенно далеко отъ ближайшей избы. Къ одной сторонѣ зданія примыкаетъ фруктовый садъ, составляющій собственность училища.

Узкимъ, теплымъ карридоромъ все помѣщеніе дѣлится на двѣ половины: въ одной помѣщается классная комната, въ другой — квартира учителя, состоящая изъ двухъ довольно помѣстительныхъ комнатъ и кухни. Корридоръ служитъ и раздѣвальней. Отхожее мѣсто помѣщается отдѣльно отъ зданія; содержится опрятно.

Стѣны классной комнаты не штукатурены и некрашены. Дверь ведетъ въ корридоръ. 3 окна выходятъ на югъ, 3 на западъ и 2 на сѣверъ. Печь-голландка топкой выходитъ въ классъ, что служитъ единственнымъ средствомъ для вентиляціи помѣщенія; топятъ дровами. Въ классѣ бываетъ довольно тепло даже въ большіе зимніе холода. Классные столы всѣ одинаковой длины, приспособлены къ росту. Классная доска въ удовлетзорительномъ состояніи. Со стороны учебныхъ книгъ и наглядныхъ пособій школа, по заявленію учителя, вполнѣ обезпечена. Библіотека, кромѣ учебниковъ, заключаетъ въ себѣ и книги для внѣкласснаго чтенія, которыми пользуются не только учащіеся, но и посторонніе взрослые.

Всѣ дѣти, посѣщающіе школу, изъ с. Бѣгощи; постороннихъ не принимаютъ.

Ежегодныя занятія ведутся съ 15-го октября по 15-е мая, ежедневныя — съ 9 часовъ до 3-хъ (4 часовыхъ урока).

Учитель воспитывался въ духовной семинаріи, курса не окончилъ.

Впродолженіи нѣсколькихъ лѣтъ со времени открытія школа получала средства на содержаніе единственно отъ мѣстнаго сельскаго общества; въ настоящее-же время земство отпускаетъ ежегодно въ пособіе обществу 110 р. Источникомъ общественныхъ средствъ служитъ одна изъ арендныхъ статей.

4. Грузчанская школа основана по иниціативѣ уѣзднаго предводителя дворянства Л. Н. Черепова и нѣкоторое время со дня открытія помѣщалась при волостномъ правленіи. Настоящее школьное зданіе построено крестьяниномъ Несторомъ Дедусенковымъ. Зданіе помѣщается на выгонѣ, близъ кладбища и саженяхъ въ 30 отъ ближайшей избы селенія.

Помѣщеніе, кромѣ классной комнаты, заключаетъ въ себѣ 1 комнату для квартиры учителя (6 арш. длины и 4 шир.), помѣщеніе для сторожа (6 арш. длины и 6 ширины) и кухню (10 арш. дл. и 9 шир.); съ двухъ сторонъ зданія (къ кухнѣ и къ классной комнатѣ) примыкаютъ двое холодныхъ сѣней. Достаточно вышеприведенныхъ цифръ относительно размѣра

5. Вязовская школа помѣщается въ одномъ зданіи съ общественной „сборной". Инціатива открытія принадлежитъ мѣстному владѣльцу И. К. Никифорову и священнику о. Запольскому. Зданіе пріобрѣтено на общественныя средства еще въ началѣ шестидесятыхъ годовъ и до 1869 года служило помѣщеніемъ для волостнаго правленія. Мѣсто высокое, въ срединѣ села, близь церкви и въ ряду жилыхъ домовъ. Собственно школьное помѣщеніе, кромѣ классной комнаты, имѣетъ небольшую комнату для квартиры учителя (4 арш. длины и 3¼ шир.) и прихожую (холодныя сѣни), общую съ сельской расправой. Раздѣвальней служитъ квартира учителя, такъ какъ въ настоящее время учительница комнатой не пользуется, а нанимаетъ особую квартиру. Отхожаго мѣста нѣтъ. Все зданіе нуждается въ неотложномъ и капитальномъ ремонтѣ: отъ оконъ и стѣнъ дуетъ, сквозь крыши течетъ и проч.

Внутреннія стѣны помѣщенія выбѣлены, потолокъ также; дверь—въ прихожую; два окна выходятъ на востокъ, три на югъ и одно на западъ. Печь выходитъ топкой въ классъ; топятъ соломой. Зимой иногда бываетъ такъ холодно, что въ продолженіи нѣсколькихъ дней подрядъ не бываетъ занятій. Вентиляторы—2 трубки въ стѣнѣ по 2 вершка въ діаметрѣ.

Ученическіе столы къ росту не приспособлены и разставлены весьма неудобно относительно свѣта. Классная доска исправна. Изъ наглядныхъ пособій школа имѣетъ только картины по Свящ. Исторіи, 3 географическія карты и ариѳметическій ящикъ. Библіотека состоитъ исключительно изъ учебниковъ, въ которыхъ также ощущается недостатокъ. Въ настоящее время школу посѣщаютъ исключительно дѣти крестьянъ с. Вязоваго. Maximum учащихся достигаетъ 40, minimum—32. Въ 1880—81 году занятій не было: школа на одинъ годъ была закрыта (причина намъ неизвѣстна).

Ежегодныя занятія продолжаются съ 1-го октября по 1-е мая, ежедневныя—отъ 8 ч. до 2-хъ (4 урока по ¾ часа).

Учительница получила образованіе въ Курскомъ епархіальномъ училищѣ.

Школа содержится на средства земства и общества. Послѣднее отпускаетъ ежегодно 100 руб., при чемъ разкладка производится слѣдующимъ образомъ: 50 рублей разкладывается на все общество по ревизскимъ душамъ, а остальные 50 руб. выплачиваютъ родители учащихся. Отопленіе раскладывается подворно.

6. Краснослободская школа. До открытія школы обученіемъ дѣтей занимался мѣстный дьяконъ. Зданіе построено на средства общества еще въ 1872 году, при чемъ одна половина его назначалась для помѣщенія волостнаго правленія, другая для школы; такое-же размѣщеніе мы видимъ и въ настоящее время. Зданіе помѣщается въ ряду жилыхъ домовъ, отъ дальнѣй

избы селенія въ 1-й верстѣ. Собственно школьное помѣщеніе состоитъ изъ одной классной комнаты; квартиры учителя нѣтъ, прихожая (холодныя сѣни) общая съ волостнымъ правленіемъ. Отхожее мѣсто помѣщается въ особо устроенномъ сараѣ. Стѣны и потолокъ классной комнаты обмазаны бѣлою глиною; дверь ведетъ въ сѣни; по 2 окна выходятъ на западъ и югъ и 1 на востокъ. Печь—голландка топится соломою. Температура удовлетворительная. Ученическіе столы всѣ одинаковой длины, устроены безъ всякой системы, къ росту не приспособлены. Есть небольшая библіотека книгъ для внѣкласснаго чтенія. Кромѣ обязательныхъ предметовъ преподается пѣніе.

Дѣти ходятъ въ школу изъ с. Красной-Слободы и д. Лухтовки, отстоящей отъ школы на разстояніи 2-хъ верстъ.

Занятія ведутся съ половины сентября до половины мая, ежедневно — съ 9 час. до 2-хъ, уроки получасовые, перемѣны 10—20 минутъ.

Учитель получилъ образованіе въ Курской земской учительской школѣ.

Школа содержится исключительно на средства общества, при чемъ раскладка производится такъ: жалованіе учителя—на родителей учащихся, остальныя расходы—по ревизскимъ душамъ.

7. *Скуносовская школа* основана по иниціативѣ крестьянъ. Раньше была частная школа, имѣвшая характеръ подвижной: помѣщеніе отводилось въ тѣхъ домахъ, гдѣ находились желающіе учиться дѣти. Каковы были другія стороны организаціи этой школы—какъ-то: степень образованія учителя, система обученія и проч.—неизвѣстно. Настоящее зданіе устроено на общественныя средства въ 1883 году, при чемъ преслѣдовались двѣ цѣли: въ одной части зданія помѣстить школу, въ другой „сельскую расправу“, какъ это мы и находимъ здѣсь въ настоящее время.

Зданіе пользуется низкимъ мѣстоположеніемъ, отдѣльно отъ жилыхъ строеній, вблизи кладбища. Собственно школьное помѣщеніе состоитъ изъ классной комнаты и квартиры учителя (комната $5^1/_2$ арш. длины и $4^1/_2$ шир.). Прихожая (холодныя сѣни) общая съ сборной избой; раздѣвальни нѣтъ—дѣти оставляютъ верхнее платье въ классѣ, складывая все въ кучу на одну свободную парту. Отхожаго мѣста нѣтъ. Стѣны и потолокъ классной комнаты выбѣлены; дверь ведетъ въ сѣни. 2 окна на западъ, 2 на югъ и 1 на сѣверъ. Печь—голландка топится изъ классной комнаты; что служитъ единственной вентиляціей помѣщенія. Отопленіе производится соломой, которая доставляется родителями учениковъ. Стѣны сырѣютъ, отъ оконъ дуетъ, а если присоединить къ этому неаккуратное доставленіе топлива, то будетъ вполнѣ понятно, что холодъ и сырость здѣсь явленія обыденныя.

Ученическіе столы самой грубой работы, устроены безъ всякой системы и приспособленій. Изъ наглядныхъ пособій школа имѣетъ только карту Европейской Россіи и ариѳметическій ящикъ. Библіотека состоитъ изъ учебниковъ и нѣсколькихъ экземпляровъ книгъ для внѣкласснаго чтенія учащихся. Главный контингентъ учащихся дѣти крестьянъ д. Скуносовой; посторонніхъ двое, живутъ на квартирахъ. Въ срединѣ года число учащихся доходитъ до 58, къ экзамену остается обыкновенно не болѣе 15.

Ежегодныя занятія ведутся съ 1-го октября до 1-го мая, ежедневныя съ 9 час. до $1^1/_2$.

Учительница получила образованіе въ Грайворонской женской прогимназіи.

Средства на содержаніе школа получаетъ отъ Скуносовскаго общества, учебныя книги и пособія отъ земства.

8. Череповская школа основана по иниціативѣ теперешняго попечителя А Н. Тюменева; имъ-же устроено школьное зданіе на свой счетъ. Раньше дѣти учились у мѣстнаго церковнаго причта. Зданіе построено на краю села, на выгонѣ, саженяхъ въ 15-ти отъ ближайшей избы. Школьное помѣщеніе, кромѣ классной комнаты, заключаетъ въ себѣ еще двѣ комнаты для квартиры учителя (одна—8 аршинъ длины и 7 ширины, другая—5 аршинъ длины и $3^1/_2$ ширины), раздѣвальню и кухню, которая въ тоже время служитъ помѣщеніемъ для сторожа. Особо устроеннаго отхожаго мѣста нѣтъ. Стѣны и потолокъ обмазаны глиной и выбѣлены мѣломъ. Одна дверь ведетъ въ прихожую, другая въ квартиру учителя. Печи—голландки, одна топится изъ прихожей, а другая изъ класса. Зимою отъ оконъ на столько дуетъ, что даже въ сравнительно втеплые дни средняя температура не превышаетъ 8^0 R. Помѣщеніе вентилируется посредствомъ двухъ оконныхъ форточекъ и топки. Изъ 12 ученическихъ столовъ—3 имѣютъ длину сидѣнья 5 аршинъ, остальные по 3 аршина. Двѣ классныя доски нуждаются въ неотложномъ ремонтѣ, такъ какъ отъ долговременнаго употребленія успѣли пожелтѣть. Изъ наглядныхъ пособій школа имѣетъ географическія карты (Россіи, Палестины и Полушарій), сто картинъ по священной исторіи, ариѳметическій ящикъ и мѣры русскія и метрическія. Учебныхъ книгъ достаточно. Школьная библіотека заключаетъ въ себѣ и книги для внѣкласснаго чтенія, которыми пользуются учащіеся и посторонніе взрослые.

Преобладающее число учащихся 70 челов. изъ села Черепова, остальные—изъ деревни Сагаревки (3 версты) 6 мальчиковъ и изъ Суховерховки (6 вер.) 4 мальчика; maximum учащихся достигаетъ 100, minimum—50. Посторонніе на квартирахъ не живутъ, ходятъ или ѣздятъ въ школу сами.

ненно. Только во время половодья, когда совершенно прекращается сообщеніе между двумя упомянутыми селеніями и школой, посторонніе школу совсѣмъ не посѣщаютъ.

Занятія ведутся ежегодно съ 1-го октября до 1-го мая, ежедневно—съ 8 часовъ до 2-хъ. Учитель получилъ образованіе въ Курской земской учительской школѣ.

Средства на содержаніе школа получаетъ отъ общества, для чего существуетъ спеціальный окладъ по 14 коп. на ревизскую душу; на отопленіе собираютъ по одному кулю соломы съ двора. Кромѣ того ежегодно жертвуетъ попечитель 50 рублей, которые идутъ въ счетъ жалованья учителя.

Школьное помѣщеніе нуждается въ неотложномъ и капитальномъ ремонтѣ, такъ какъ въ гигіеническомъ отношеніи представляетъ массу неудобствъ, причины которыхъ кроются, главнымъ образомъ, въ чрезмѣрной ветхости основныхъ стѣнъ зданія. Зимою, съ наступленіемъ первыхъ же морозовъ, стѣны и потолокъ промерзаютъ на столько, что покрываются густымъ слоемъ инея; усиленная топка даетъ лишь обильныя испаренія и невообразимую сырость, но не даетъ тепла, вслѣдствіе чего дѣти принуждены заниматься въ шубахъ.

9. Жуковская школа. Иниціатива открытія принадлежитъ мѣстному сельскому обществу. Раньше дѣти учились у церковнаго причта. Зданіе пріобрѣтено на общественныя средства въ 1868 году и назначались предварительно для волостнаго правленія; но въ 1870 году одна половина была отведена для школы, другая для сборной, которая помѣщается здѣсь и до настоящаго времени. Мѣсто высокое—на выгонѣ, въ ряду жилыхъ домовъ. Все помѣщеніе состоитъ изъ одной классной комнаты; раздѣвальни и квартиры учителя нѣтъ; нѣтъ также особо устроеннаго отхожаго мѣста.

Стѣны выбѣлены мѣломъ. Дверь изъ класса ведетъ въ холодныя сѣни, отдѣляющія школу отъ сборной. Два окна на востокъ, два на югъ и одно на сѣверъ. Печь—голландка, благодаря тому, что рѣдко ремонтируется, успѣла дать большія трещины и сильно дымитъ; топкой выходитъ въ классъ. зимою бываетъ очень холодно: во первыхъ потому, что неаккуратно доставляется топливо—случается, что дня два подрядъ школа совсѣмъ не отапливается, во вторыхъ, сильно дуетъ отъ оконъ и стѣнъ. Холодъ, сырость, угаръ, дымъ—явленія обыденныя. Форточки въ двухъ окнахъ: желѣзные листы со множествомъ мелкихъ отверстій.

Ученическіе столы къ росту не приспособлены и размѣщены крайне не удобно: изъ семи столовъ четыре стоятъ буквально перпендикулярно къ классной доскѣ. Длина сидѣнья 3-хъ столовъ 4 арш. и 13 вер. и 4-хъ

2 аршина и 9 вер. Для классной доски необходимъ ремонтъ—въ нѣкоторыхъ мѣстахъ остались только одни признаки черной краски.

Школьная библіотека состоитъ исключительно изъ учебниковъ. Изъ наглядныхъ пособій имѣются картины по священной исторіи, ариѳметическій ящикъ, счеты и русскія мѣры длины.

Дѣти ходятъ изъ двухъ селеній: Жуковки (35 чел.) и Дмитріевки (2 вер.) 10 человѣкъ. Maximum учащихся достигаетъ 60, minimum 45. Ежегодныя занятія ведутся съ половины октября до половины мая, ежедневныя: зимою—съ 9 до 3-хъ час., лѣтомъ съ 8 до 2-хъ. Съ 1879 года по 1881 годъ занятій въ школѣ не было, а въ 1882 и 1883 гг. не было выпуснаго экзамена.

Учительница имѣетъ свидѣтельство на званіе домашней учительницы.

Средства на содержаніе школа получаетъ отъ земства и общества. Въ 1881 году, при возобновленіи школы послѣ двухлѣтняго закрытія мѣстное сельское общество постановило приговоромъ отпускать ежегодно на школу 100 руб., изъ коихъ 70 руб. предназначались учителю и 30 законоучителю. Въ слѣдующемъ 1882 году ассигнуемая сумма была сокращена до 60 р., вслѣдствіе чего законоучитель остался безъ жалованья, какъ это мы и видимъ въ настоящее время (см. Таблицы).

10. Ревякинская школа. Школьное зданіе было построено еще въ шестидесятыхъ годахъ на общ. средства и предварительно назначалось для волостнаго правленія, но въ 1870 году въ немъ была помѣщена школа. Зданіе стоитъ особнякомъ отъ жилыхъ построекъ, на высокомъ мѣстѣ, близъ церкви.

Помѣщеніе состоитъ изъ 4-хъ комнатъ: классной, комнаты учителя, прихожей и кухни. Отхожаго мѣста нѣтъ. Стѣны классной комнаты выбѣлены, потолокъ не крашенъ. Одна дверь въ прихожую, гдѣ дѣти раздѣваются, другая въ квартиру учителя. Печь—голландка, топкой выходитъ въ кухню, топятъ соломой. Температура, по словамъ учителя, „умѣренная". Вентиляціи нѣтъ. Ученическіе столы всѣ одинаковой длины—5 аршинъ. Классная доска утверждена на треножникѣ и на вертикальной оси. Учебныхъ пособій и книгъ недостаточно. Библіотека содержитъ въ себѣ, кромѣ учебниковъ, небольшое количество книгъ для внѣкласснаго чтенія, которыми пользуются учащіеся и посторонніе взрослые; большею популярностью пользуется „Книга для чтенія" Н. Бунакова. Учащіеся изъ трехъ селеній—с. Ревякина, д. Забѣлиной и д. Софіевки; послѣднія два селенія отстоятъ отъ школы на 1 версту.

Ежегодныя занятія ведутся съ 1-го сентября по 15 мая; ежедневно бываетъ 5 получасовыхъ уроковъ.

Учитель получает жалованье из [illegible]

Средства на отопление школы получаются от общества 27 р. и [illegible] на топливо, от земства 1 р. 50 коп.

11. Тогучинская школа основана в нынешнем [illegible]. Размер дома обычный с двускатной крышей. Школьное здание построено в третьем общества и предназначено исключительно для школы. Здание состоит из одной комнаты, [illegible] из двух больших окон. Все помещение состоит из классной комнаты и прихожей, которая для раздевальни не приспособлена. Квартиры для учителя нет. Классная комната довольно чистая, сухая и теплая. Стены и потолок выбелены мелом, пол из [illegible] досок, окрашен. Окон 2 — на юг и 1 на запад. Печь русская, [illegible] плохо топится из прихожей, одной. От окон и стен дует. Вентиляция нет. Отопление печи [illegible] из общей печки. К росту не приспособлены. Классная доска из [illegible] [illegible] так, что обыкновенно трудно бывает, разобрать, что на ней пишут. Стенных карт и своей библиотеки нет, имеется только [illegible] для начального чтения, которыми пользуются только учащиеся. Из 54 учащихся — 30 человек [illegible] 1 [illegible], остальные 24 из дер. Весёлой 2 вер. Во время жниц и рабочих [illegible] посещают школу весьма неаккуратно. Занятия начинаются с октября и кончаются к концу апреля. Занимаются с 9 ч. до 4-х с 6 часовыми уроками.

Учительница окончила курс в Курганской [illegible] училище.

Средства на содержание школы получает от земства и общества. *Отопление* доставляется натурой — 5 кулей соломы с учащихся.

12. Тогучинская школа основана по почину волостного старшины. *Здание* построено сельским обществом специально для школы и стоит [illegible] несколько особняком от жилых построек, недалеко от волостного правления. *Помещение* состоит из классной комнаты, комнаты учителя (10 ар. длины и 7 шир.) и прихожей (полухолодные сени). Стены и потолок классной комнаты выбелены; одна дверь в раздевальню, другая в квартиру учителя. 4 окна на север, 3 на юг и 2 на запад. Печь — голландка, топится из класса, хворостом. Вентиляция в плохом состоянии.

Классная столы одного типа — с открывающейся верхней доской, на трубчатых ножках, на крашены и к росту не приспособлены. Классных досок [illegible] две, довольно потертых. Учители приехали [illegible] весной 1884 года, по

этому занятій впродолженіи 1883—1884 уч. года не было. Средства на содержаніе школа получаетъ отъ земства и отъ общества. По другимъ вопросамъ, касающимся организаціи этой школы, свѣдѣнія не были получены.

13. Духановская школа. Свѣдѣнія объ этой школѣ, какъ и о предъидущей, получены и составлены по личнымъ наблюденіямъ изслѣдователя и по разсказамъ крестьянъ. До открытія школы крестьяне платили на Гвинтовскую школу, но за дальностью разстоянія (5 вер.) дѣтей туда не пускали, а продолжали отдавать къ мѣстному дьячку.

Иниціатива открытія принадлежитъ мѣстному владѣльцу А. И. Курдюмову, который пожертвовалъ лѣсъ на постройку зданія; крестьяне собрали капиталъ въ 360 руб. и производили всѣ работы по устройству зданія; помогали также и другіе окрестные владѣльцы, такъ—г. Шалашниковъ далъ мѣсто для школы съ небольшимъ огородомъ.

Зданіе помѣщается на небольшомъ выгонѣ, близъ церкви, но недалеко отъ ближайшей избы селенія.

Квартира учителя при школѣ, съ кухней. Прихожихъ двѣ—съ двухъ противуположныхъ сторонъ помѣщенія—одна для класса, другая для крартиры учителя.

Классная комната весьма просторная и свѣтлая. Стѣны и потолокъ выбѣлены; одна дверь въ классную прихожую, другая въ учительскую.

Одна печь—голландка, топится изъ прихожей учителя и нагрѣваетъ классъ и квартиру учителя, другая топится изъ кухни (съ противуположной стороны) и нагрѣваетъ стѣну класса. 2 вентилятора вдѣланы въ стѣну, безъ колесъ. Парты не крашены, грубой работы, устроены безъ всякой системы — одни имѣютъ дистанцію положительную, другія отрицательную, треть и— нулевую; разставлены такъ, что сильный свѣтъ ударяетъ въ глаза, (можно разставить удобнѣе). Классная доска, побѣлѣвшая отъ долгаго употребленіи, утверждена на трехножникѣ и вертикальной оси.

Учащіеся исключительно изъ с. Духановки. Школа содержится на средства общества, при чемъ разкладка производится слѣдующимъ образомъ: каждый учащійся платитъ 2 руб. въ годъ, а остальныя разкладываются по ревизскимъ душамъ; книги и учебныя пособія отъ А. И. Курдюмова.

14. Пригородне-Слободская школа помѣщается въ одномъ зданіи съ волостнымъ правленіемъ. Иниціатива открытія принадлежитъ земству; зданіе устроено на волостныя средства.

Собственно школьное помѣщеніе состоитъ изъ классной комнаты, комнаты учителя и прихожей; учитель квартирой не пользуется; сѣни общія

съ волостнымъ правленіемъ; отхожее мѣсто при зданіи, содержится крайне безпорядочно. Все зданіе нуждается въ капитальномъ и неотложномъ ремонтѣ.

Стѣны классной комнаты оклеены обоями, потолокъ выбѣленъ; одна дверь въ сѣни, другая въ прихожую, третья въ учительскую. Печи — обыкновенныя голландки, одна выходитъ топкой въ классъ, другая въ прихожую, топятъ гречневой шелухой; средняя температура 15° R. 4 окна на востокъ и 2 на сѣверъ; свѣта достаточно, но парты относительно свѣта разставлены крайне неудобно. Можно было-бы разставить такъ, чтобы свѣтъ изъ 4-хъ оконъ падалъ съ лѣвой стороны.

Ученическіе столы къ росту не приспособлены. Классныя доски висятъ на стѣнѣ. Изъ наглядныхъ пособій есть картины по Священной и Русской исторіи. Библіотеки нѣтъ — учебники покупаются родителями учениковъ.

Дѣти ходятъ изъ Пригородней Слободы, г. Путивля и окрестныхъ хуторовъ. Дальніе хутора отстоятъ отъ школы на 4 версты. Многіе изъ посторонніхъ живутъ на квартирахъ у крестьянъ Пригородней Слободы. Maximum учащихся достигаетъ 120, minimum — 100.

Ежегодныя занятія ведутся съ 1-го сентября по 1-е іюня, ежедневныя — съ 8 часовъ до 2-хъ (4 часовыхъ урока).

Учитель получилъ образованіе въ Обоянскомъ духовномъ училищѣ, имѣетъ свидѣтельство на званіе учителя начальнаго народнаго училища.

Главныя средства на содержаніе школы получаются съ учащихся (3 р. въ годъ съ каждаго), отъ земства.

Въ сентябрѣ 1884 года предполагается открыть въ Пригородней Слободѣ вторую школу, на капиталъ, завѣщанный Московскимъ потомственнымъ почетнымъ гражданиномъ Н. С. Маклаковымъ (3000 р. на постройку дома и 7000 р. на содержаніе). Школа уже построена и будетъ именоваться „Школой Маклаковыхъ“.

15. Поповослободская школа основана по иниціативѣ крестьянъ. Прежде была школа грамотности при волостномъ правленіи. Мѣсто высокое, всторонѣ отъ селенія, вблизи церкви и кладбища. Дальняя изба селенія отстоитъ отъ школы на разстояніи 4-хъ верстъ. Квартира учителя состоитъ изъ одной комнаты, 10 аршинъ длины и 7 ширины. Есть также и особая комната для помѣщенія сторожа, которая въ тоже время служитъ раздѣвальней и мѣстомъ ночлега учениковъ, въ случаѣ дурной погоды. Отхожаго мѣста нѣтъ. Зданіе довольно ветхое и нуждается въ капитальномъ ремонтѣ: крыша во время сильныхъ дождей даетъ течь, отъ оконъ и стѣнъ дуетъ, полы плохи — въ особенности въ классной комнатѣ.

Стѣны и потолокъ классной комнаты выбѣлены; одна дверь въ прихожую, другая въ помѣщеніе сторожа. Печь—голландка, топится изъ комнаты сторожа, топятъ соломой; температура, благодаря вышеуказаннымъ неудобствамъ, низкая; вентиляціи нѣтъ. Окна выходятъ по 2 на востокъ, зазадъ и югъ. Ученическіе столы приспособлены къ росту, классная доска виситъ на стѣнѣ довольно далеко отъ заднихъ партъ. Библіотеки для чтенія нѣтъ. Изъ наглядныхъ пособій есть только картины по Закону Божію.

Въ настоящее время въ школу ходятъ дѣти только изъ с. Поповой-Слободы, прежде учились и посторонніе, но теперь не принимаютъ по тѣснотѣ помѣщенія: теперешніе 70 учениковъ вмѣщаются въ классной комнатѣ съ большимъ трудомъ.

Ежегодныя занятія ведутся съ 1-го сентября по 1-е іюня, лѣтомъ и весной ежедневно съ 8 до 4 часовъ, зимой съ 9 до 3-хъ.

Учительница получила образованіе въ Курскомъ епархіальномъ училищѣ.

На содержаніе школы въ настоящее время ежегодно отпускается земствомъ 210 р., изъ коихъ 180 р. на жалованье учительницы и 30 законоучителю; обществомъ отпускаетъ 120 руб., изъ нихъ 60 р. учительницѣ, а остальные на сторожа, отопленіе и проч. расходы.

По заявленію учительницы, помѣщеніе нуждается въ неотложномъ ремонтѣ, при чемъ необходимо разширить размѣръ классной комнаты, такъ какъ ежегодно приходится отказывать въ пріемѣ 70—80 дѣтямъ, желающимъ учиться.

16. Бурыньская школа. До основанія школы обученіемъ грамотѣ занимался мѣстный дьячекъ. Школа помѣщается въ одномъ зданіи съ волостнымъ правленіемъ. Мѣсто ровное—небольшая площадка на краю села, близъ кладбища и не особенно далеко отъ жилаго строенія. Собственно школьное помѣщеніе состоитъ изъ одной классной комнаты; квартиры для учителя нѣтъ; прихожая общая съ волостнымъ правленіемъ; отхожее мѣсто помѣщается во дворѣ и содержится весьма неаккуратно. Размѣръ классной комнаты далеко не соотвѣтствуетъ числу учащихся: многимъ желающимъ учиться приходится отказывать въ пріемѣ. Стѣны и потолокъ выбѣлены; дверь ведетъ въ прихожую; два окна на востокъ, три на югъ и три на западъ; печь устроена дурно, ремонтируется неаккуратно и помѣщается въ классной комнатѣ, не прикасаясь къ стѣнѣ; топятъ соломой печь нагрѣвается плохо, отъ оконъ и стѣнъ сильно дуетъ, почему холодъ и сырость здѣсь постоянныя явленія. Топка—единственная вентиляція помѣщенія. Ученическіе столы довольно грубой работы, къ росту не приспособлены; классная доска одна, въ удовлетворительномъ состояніи. Въ наглядныхъ пособіяхъ

[illegible]

[illegible] и мягкими мелом, кото-

[illegible] тонкой вы-

ходитъ въ классъ, топятъ соломой; отъ оконъ и стѣнъ дуетъ, почему зимою въ большіе холода топятъ 2 раза въ день; въ окнахъ 2 вентилятора (жестяныя трубки), оба испорчены. Ученическіе столы устроены безъ всякой системы; доска помѣщается на стѣнѣ между двумя окнами. Изъ наглядныхъ пособій школа имѣетъ: картины по священной исторіи, ариѳметическій ящикъ, простые счеты, три глобуса, теллурій и карты Полушарій и Европейской Россіи. Учебниковъ недостаточно; книгъ для внѣкласснаго чтенія въ библіотекѣ очень мало. Преобладающее число учащихся изъ села Глущца, остальные изъ села Пески; отстоящаго отъ школы на $2^1/_2$ версты. Кромѣ обязательныхъ предметовъ здѣсь преподается пѣніе—поютъ молитвы и дѣтскія пѣсенки, изъ 13-ти лучшихъ мальчиковъ составленъ хоръ для церковнаго пѣнія; общее пѣніе преподается по слуху, хоровое по нотамъ. Ежегодныя занятія ведутся съ 1-го октября по 1-е мая; ежедневныя съ 8-ми часовъ до 2-хъ (4 полуторачасовыхъ урока); уроки общаго пѣнія ежедневно по полчаса, спѣвки для церковнаго пѣнія устраиваются по вечерамъ. Учитель окончившій курсъ городскаго училища при Глуховскомъ учительскомъ институтѣ. Школа содержится на средства земства и общества: земство даетъ ежегодно 120 р. на жалованье учителю и 30 р. законоучителю, общество добавляетъ къ жалованью учителя 100 р., нанимаетъ сторожа и доставляетъ отопленіе.

19. Клепальская школа основана по иниціативѣ крестьянъ. Зданіе устроено на средства общества и помѣщается на краю села, въ ряду жилыхъ домовъ. Школьное помѣщеніе состоитъ изъ трехъ комнатъ: классной, квартиры учителя (9 арш. длины и 9 ширины) и прихожей, которая для раздѣвальни не приспособлена. Классная комната тѣсная, сырая и холодная. Печь топится изъ классной комнаты и нагрѣвается плохо, не смотря на то, что солома для топлива доставляется въ изобиліи: причиною этого служитъ плохое устройство печи; топка—единственная вентиляція помѣщенія. Всѣ ученическіе столы равной длины, устроены безъ всякой системы, къ росту не приспособлены. Учебныхъ книгъ и пособій недостаточно.

Въ настоящее время школу посѣщаютъ исключительно дѣти крестьянъ с. Клепалы, хотя при устройствѣ школа предназначалась для всей волости; главная причина отсутствія учащихся изъ другихъ селеній, по словамъ учителя, лежитъ въ значительной отдаленности всѣхъ селеній. Maximum учащихся 60, minimum 40.

Общество отпускаетъ ежегодно на содержаніе школы 100 руб., которые распредѣляются слѣдующимъ образомъ: 50 руб. законоучителю, 25 р. сторожу, остальные на ремонтъ и учебныя пособія; попечитель училища жертвуетъ ежегодно 50 руб.; остальныя средства, необходимыя для содержанія школы, отпускаетъ земство.

[redacted]

Школа содержится на средства земства и Больше-Неплюевскаго сельскаго общества, отопленіе на средства волости.

22. Князевская школа основана по желанію крестьянъ. Зданіе построено на средства сельскаго общества, помѣщается рядомъ съ волостнымъ правленіемъ. Квартиры для учителя при школѣ нѣтъ. Классная комната довольно тѣсная, но теплая; стѣны выбѣлены; дверь ведетъ въ сѣни; печь топкой выходитъ въ классную комнату, что служитъ единственнымъ средствомъ вентиляціи помѣщенія; 2 окна на востокъ, 2 на югъ и 1 на сѣверъ, свѣта недостаточно. Ученическіе столы весьма неудобны. Картинъ и другихъ пособій для наглядпаго обученія нѣтъ. Въ библіотекѣ, кромѣ учебниковъ, есть немного книгъ для внѣкласснаго чтенія учащихся.

Дѣти ходятъ изъ с. Князева, д. Казачьей и д. Семейкиной (2 вер.). Maximum учащихся—60 человѣкъ.

Занятія ведутся съ 15-го ноября до конца апрѣля, ежедневныя съ 9 час. до 2-хъ. Учитель окончившій курсъ въ духовномъ училищѣ, потомъ держалъ спеціальныя испытанія на званіе учителя.

Школа содержится на слѣдующія средства: земство отпускаетъ ежегодно 150 руб. (120 учителю и 30 законоучителю), сельское общество добавляетъ къ жалованью учителя 60 руб., а остальные расходы изъ волостныхъ суммъ.

23. Берюховская школа основана по желанію крестьянъ и помѣщается въ наемномъ зданіи—хата крестьянина, на краю села, въ ряду жилыхъ домовъ, рядомъ съ кабакомъ. Все помѣщеніе состоитъ изъ одной комнаты съ русской печью, квартиры учителя нѣтъ, раздѣваются дѣти въ холодной комнатѣ; отхожаго мѣста нѣтъ.

Стѣны и потолокъ классной комнаты выбѣлены мѣломъ; дверь ведетъ въ сѣни, 2 окна выходятъ на западъ и 1 на востокъ, окна маленькія, зимнихъ рамъ нѣтъ,—свѣта недостаточно. Печь топится изъ класса—соломой; вентиляціи нѣтъ; отъ оконъ и стѣнъ сильно дуетъ. Ученическіе столы устроены безъ всякой системы, къ росту не приспособлены; классная доска въ плохомъ состояніи и занимаетъ весьма неудобное положеніе относительно партъ (иначе поставить нельзя); учебныхъ пособій и руководствъ для всѣхъ учениковъ не хватаетъ.

Дѣти ходятъ въ школу изъ слѣдующихъ семи селеній: изъ Берюха—15 человѣкъ, изъ дд. Пѣтуховки и Дмитріевки (1/2 вер.) 20 человѣкъ, изъ дд. Щегловки и Малѣевки (3 вер.)—12 человѣкъ, изъ д. Вечеровки, (3 вер.)—1 чел. и изъ д. Пылевки (5 вер.)—5 человѣкъ. Относительно населенія число учащихся крайне недостаточно, а относительно помѣщенія

чрезмѣрно велико: ежегодно приходится отказывать въ пріемѣ массѣ желающимъ учиться. Посторонніе на квартирахъ не живутъ; во время зимнихъ мятелей и весенняго разлива школа посѣщается дѣтьми неаккуратно.

Ежегодныя занятія ведутся съ 15-го сентября по 15-е мая, ежедневныя съ $8^1/_2$ час. до $3^1/_2$. Учительница окончила педагогическіе курсы.

Школа содержится на средства земства и общества; на отопленіе школы каждый учащійся обязанъ доставить 10 кулей соломы; кромѣ того съ учениковъ, приходящихъ изъ дд. Малѣевки, Пылевки, Щегловки и Вечеровки, взимается особая плата (размѣръ не извѣстенъ).

24. Казачанская школа основана по иниціативѣ крестьянъ. Зданіе строилось спеціально для школы сельскими обществами с. Казацкаго. Школа помѣщается на площади, недалеко отъ волостнаго правленія. Квартира учителя при школѣ: одна комната (6 арш. длины и $5^3/_4$ шир.) и кухня; раздѣвальни нѣтъ; отхожее мѣсто помѣщается въ 30 саж. отъ зданія.

Стѣны классной комнаты побѣлены; одна дверь ведетъ въ сѣни, другая въ квартиру учителя (постоянно заперта). Печь топится изъ комнаты учителя, топятъ дровами; средняя температура 15° R.; вентеляторы — 2 жестяныя трубки съ радіусомъ въ $1^1/_2$ вершка; 3 окна на западъ, 3 на востокъ и 2 на югъ. Ученическіе столы всѣ одного размѣра, для маленькихъ дѣтей неудобны. Двѣ классныя доски по мѣрѣ надобности передвигаются съ мѣста на мѣсто. Изъ наглядныхъ пособій школа имѣетъ только картины по священной исторіи. Книгъ для внѣкласснаго чтенія очень немного.

Учащіеся исключительно изъ с. Казацкаго. Maximum учащихся 85, minimum 70. Занятія начинаются въ половинѣ сентября, оканчиваются 15-го мая,—ежедневныя съ $8^1/_2$ час. до $2^1/_2$.

Школа содержится на средства земства и общества: на жалованье законоучителю земство отпускаетъ 30 руб. и 30 руб. общество; на жалованье учителю земство отпускаетъ 180 руб., общество остальные 30 руб. Ремонтъ производится на волостныя средства.

25. Шалыгинская школа. Иниціатива открытія принадлежитъ мѣстному обществу. Прежде дѣти учились въ экономической школѣ князя Барятинскаго. Матеріалъ для школьнаго зданія былъ пожертвованъ княземъ Барятинскимъ. Зданіе построено на выгонѣ, въ 80 саж. отъ крестьянскихъ избъ. Квартира учителя при школѣ: одна комната (12 арш. длины и 7 ширины) и кухня (такого же размѣра); особой раздѣвальни нѣтъ; нѣтъ также и отхожаго мѣста. Внутреннія стѣны зданія выбѣлены; окна маленькія — по три на сѣверъ, востокъ и югъ; свѣта недостаточно; обѣ печи топятся

изъ класса, хворостомъ; отъ стѣнъ сильно дуетъ, а въ нѣкоторыхъ мѣстахъ такъ велики щели, что во время сильныхъ дождей проливаетъ въ классъ. Ученическіе столы къ росту не приспособлены; классная доска неудобна. Пособій для наглядnаго обученія нѣтъ. Школьная библіотека состоитъ изъ 100 названій разныхъ книгъ, заключающихъ 1558 экземпляровъ.

Дѣти ходятъ въ школу изъ слѣдующихъ селеній: Шалыгина, Ковенокъ, Елизаветовки (1/2 вер.), Вшивки (2 вер.), Гудова (3 вер.), Медвѣдевки и Мишутина (6 вер.). Многіе изъ посторонnихъ нанимаютъ въ Шалыгинѣ квартиры. Ежегодныя занятія начинаются въ октябрѣ, оканчиваются въ маѣ (ежедневно 4 часовыхъ урока). Учитель воспитывался въ Бѣлгородской учительской семинаріи, но курса не окончилъ.

На содержаніе школы земство отпускаетъ ежегодно 210 рублей, 120 руб.—общество и 50 руб. попечитель кн. А. В. Барятинскій. Общественныя деньги сбираются путемъ особаго оклада—по 15 коп. на ревизскую душу.

III.

Таблицы по частновладѣльческому хозяйству и землевладѣнію

Путивльскаго уѣзда.

Способъ собиранія свѣдѣній по частновладѣльческимъ хозяйствамъ Путивльскаго уѣзда былъ такой же, какъ и въ другихъ уѣздахъ губерніи, т. е. личный опросъ изслѣдователями гг. землевладѣльцевъ, или ихъ управляющихъ и прикащиковъ, а въ случаѣ отсутствія оставлялся бланкъ. Послѣдній способъ на дѣлѣ оказался мало пригоднымъ: владѣльцы большею частью или совсѣмъ не отвѣчали, или присылали не точные, неполные и часто мало пригодные для самаго дѣла отвѣты. При этомъ условіи, конечно, не по винѣ изслѣдователей, не могло получится полнаго равенства количества земли, зарегистрированной при изслѣдованіи съ количествомъ ея, подлежащимъ земскому обложенію. Какъ и прежде всѣ землевладѣльцы разбиты нами на двѣ группы: крупныхъ, имѣющихъ болѣе 50 дес. и мелкихъ съ размѣромъ собственности до 50 дес.

Прежде чѣмъ приступить къ изслѣдованію частновладѣльческаго хозяйства, сдѣлаемъ оговорку. По окладной книгѣ Путивльскаго земства всѣхъ земель, подлежащихъ обложенію, считается 116481,7 десят., изъ которыхъ на долю крупнаго землевладѣнія приходится 103783,7 дес., а остальныя 12698 дес. составляютъ мелкое землевладѣніе; при мѣстномъ же изслѣдованіи зарегистрировано 71833,2 дес. крупнаго и 7593,5 мелкаго землевладѣнія, что составляетъ 69,2% перваго и 59,9% втораго или вообще 68,2% всего землевладѣнія.

Сравнимъ, для наглядности въ таблицахъ, данныя земства со свѣдѣніями, полученными при изслѣдованіи:

Крупное землевладѣніе.

по свѣдѣніямъ земства.				по даннымъ собраннымъ при изслѣдованіи:			
Число владѣній.	Сословіе владѣльцевъ.	Количество земли имъ принадлежащей.	На одного владѣльца приходится.	Число владѣній.	Сословіе владѣльцевъ.	Количество земли имъ принадлежащей.	На одного владѣльца приходится.
192	Дворяне . .	197653,2		104	Дворяне . .	66221,2	
13	Купцы . . .	3606		11	Купцы . . .	3054,2	
14	Крестьяне. .	1337,5		3	Крестьяне. .	982,4	
3	Мѣщане . .	273,7		3	Мѣщане . .	285	
3	Разночинцы .	913,3		7	Разночинцы .	1290,2	
225	— —	103783,7	461,2	134	— —	71833,2	

Мелкое землевладѣніе.

По свѣдѣніямъ земства:

сословіе владѣльцевъ.	количество земли имъ принадлежащей.
Дворяне	5011,5
Купцы	469
Крестьяне	5461,7
Мѣщане	934,3
Разночинцы	821,5
Итого . .	12698

По даннымъ собраннымъ при изслѣдованіи:

Дворяне	996,3
Купцы	44
Крестьяне	5160,6
Мѣщане	508,1
Разночинцы	884,5
Итого . .	7593,5

Такимъ образомъ недочетъ какъ по числу владѣльцевъ, такъ и по количеству земли главнымъ образомъ падаетъ на дворянъ. Къ тому же владѣющихъ землей, ниже средней по уѣзду величины. — Въ силу того, что собранныя свѣдѣнія составляютъ почти 70% всей площади, принадлежащей владѣльцамъ, что средніе размѣры одного владѣнія мало отличаются въ обоихъ случаяхъ и что недочетъ 30% составляютъ хозяйства мелкія, не имѣющія какого-либо особеннаго значенія сравнительно съ болѣе крупными, мы можемъ безъ большой погрѣшности принять извѣстныя намъ свѣдѣнія за вполнѣ достаточныя, для того чтобы на основаніи ихъ сдѣлать кое-какіе общіе выводы относительно землевладѣнія всего Путивльскаго уѣзда.

Здѣсь разсмотримъ исключительно крупное землевладѣніе. Распредѣленіе по угодьямъ и ихъ отношеніе показываетъ слѣдующая таблица:

	Количество въ десят.	% отношеніе угодій.
Усадебной	1169,9	1,6
Пахатной	46803	65,1
Сѣнокосной	10102,5	14,1
Лѣсной	12989,4	18,1
Выгонной	768,4	1,1
Всей удобной .	71833,2	100

Практическое отношеніе угодій является сравнительно довольно выгоднымъ; можно сожалѣть что такъ мало земли отведено подъ выгонъ но, принимая во вниманіе, что выпасъ скота производится въ лѣсахъ и кустарникахъ—и это обстоятельство не имѣетъ особеннаго значенія въ организаціи хозяйства.

По сословіямъ же распредѣленіе такое:

СОСЛОВІЕ.	Число владѣльцевъ.	Процентное ихъ отношеніе.	Количество всей удобной земли.	Процентное отношеніе этой земли.	На одного владѣльца приходится.	Количество одной пахатной.	Процентное ея отношеніе.	На одного владѣльца пахати.	Средній размѣръ владѣнія удобной.	Средній размѣръ владѣнія пахати.
Дворяне . . .	104	77,7	66221₂	92₂	636₇	42530₈	90₉	408₉	536,₂	349,₃
Купцы	11	8,₂	3054₂	4₂	277₇	2145₃	4₆	195		
Кресуьяне . . .	9	6;7	982₄	1₂	109₁	798₇	1₇	88₇		
Мѣщане . . .	3	2,₂	285	0₄	95	235	0₅	78₃		
Разночинцы . .	7	5,₅	1290₄	1₈	184₃	1093₂	2₃	156₂		
	134	100	71833₂	100	4680₃	—	100	—	536₂	349₃

Откуда выводъ таковъ, что землевладѣніе въ Путивльскомъ уѣздѣ по преимуществу дворянское и скорѣе мелкое, ниже средняго размѣра—(349,₃ д. пахати), что видно изъ таблицы:

СОСЛОВІЕ.	Имѣющіе до 100 дес. пахати.	До 200 дес.	До 300 дес.	До 400 дес.	До 1000 дес.	До 5000 дес.	Свыше 5000 дес.	Всѣхъ владѣльцевъ.
Дворяне	46	19	16	8	8	6	1	104
Купцы	5	3	1	—	2	—	—	11
Крестьяне	6	1	2	—	—	—	—	9
Мѣщане	2	1	—	—	—	—	—	3
Разночинцы	5	1	—	—	1	—	—	7
	64	25	19	8	11	6	1	134

Т. е. мелкое владѣніе до 400 дес. составляетъ 80,6%. Такое преобладаніе мелкаго землевладѣнія и дворянскаго въ тому-же опредѣляетъ характеръ хозяйства всего уѣзда, въ разсмотрѣніи чего сейчасъ и перейдемъ. По примѣру Рыльскаго уѣзда, всѣ владѣльцы разбиты на три такія же группы: 1-я группа—имѣющіе экономическую запашку, 2-я—сдающіе всю распашную за одинъ посѣвъ мелкимъ съемщикамъ исполу, за отработки или за деньги и наконецъ 3-я—сдающіе имѣнія въ аренду на года въ полномъ ихъ составѣ иногда только за исключеніемъ другихъ угодій кромѣ пахоти.—Разсмотримъ эксплуатацію исключительно одной пахати.—Количество ея, принадлежащее каждой группѣ, выражено въ таблицѣ:

	Число владѣній.	Процентное ихъ отношеніе.	Количество принадлежащей имъ пахати.	Процентное ея отношеніе.	На одного владѣльца приходится.
1-я группа. . .	57	42%	36200	77%	635
2-я группа. . .	45	35%	6049%	12%	126
2-я группа. . .	29	21%	4553%	9%	157
Итого. .	134	100	46803	100	349%

Оказывается, что хозяйства мелкія принуждены совсѣмъ отказаться отъ своей запашки въ пользу испольщика или арендатора, который при такихъ разчетахъ тоже самъ не ведетъ запашку, а занимается сдачей, что далѣе и увидимъ.—Такая картина получается при общемъ взглядѣ. Дѣло въ томъ, что владѣльцы съ экономической запашкой и полные арендаторы сами засѣваютъ только незначительную часть, остальная же земля опять сдается какъ въ 1-й группѣ. Слѣдующая таблица наглядно показываетъ это:

	Вся распашной десят.	Экономической запашки десят.	Въ сдачѣ. На года.	Въ сдачѣ. На одинъ посѣвъ.	Полъ парину.	Удобр. нех. сн.
1-я группа	36200	5640	5141%	15209%	9642	1296%
2-я группа	6049%	—	340	3345	1533%	149%
3-я группа	4553%	*) 603%	—	2205	1176%	53
Итого . .	46803	6533%	5481%	21409%	12343%	1574

*) Эта цифра означаетъ количество десятинъ обрабатываемыхъ самими арендаторами.

Принимая трехпольную систему за основную и вычитая изъ неполной аренды соотвѣтственную ей часть пара, получимъ общее количество, находящееся подъ посѣвами — 6533,5 дес. + 3654,3 дес. + 21409,9 = 31587,7 д., откуда экономическая запашка относится къ испольной съ не полной арендаторской, какъ 1:3,8, или иначе экономическій посѣвъ составляетъ только $^1/_5$ часть, остальныя $^4/_5$ владѣльцы принуждены сдавать мелкимъ съемщикамъ. По величинѣ пахати владѣнія со сдачей располагаются въ такомъ порядкѣ:

	До 100 дес.	До 200 дес.	До 300 дес.	До 400 дес.	До 1000 дес.	До 5000 дес.	Болѣе 5000 десят.	ВСЕГО.
1-я группа	18	8	8	4	6	5	1	50
2-я группа	29	9	6	1	3	—	—	48
3-я группа	15	6	2	1	—	1	—	25
Итого	62	23	16	6	9	6	1	123

Мы раньше уже видѣли, что мелкіе владѣльцы имѣющіе отъ 100 до 300 дес. не могутъ обойтись безъ сдачи. Изъ этой же таблицы между прочимъ оказывается, что только 7 владѣльцевъ 1-й группы и 4 второй не прибѣгаютъ къ сдачѣ; изъ числа арендаторовъ, не сдающими оказываются всѣ крестьяне, что и понятно — они находятъ болѣе выгоднымъ обрабатывать своей семьей съ наймомъ 2—3 полѣтчиковъ. — Разсматривая затѣмъ сдачу на одинъ посѣвъ, видимъ, что большій % составляетъ сдача изъ части урожая: — изъ всего числа (21409,9 дес.) 16433,2 дес. или 76,7% испольной сдачи и 4976,7 или 23,3% денежной. — Сѣнокосъ же какъ разъ на оборотъ — большая часть сдается за деньги — изъ 8089,9 дес. — 6034,9 дес. или 74,6% за деньги и 2055 дес. или 25,4% изъ части урожая, что можно объяснить плохимъ ихъ качествомъ; подтвержденіемъ этого можетъ служить подесятинная цѣна, колеблющаяся отъ 1—18 руб. и введеніе травосѣянія, хотя довольно пока въ малыхъ размѣрахъ — 447,5 десят. на весь уѣздъ.

Условія сдачи изъ части урожая весьма различны — сдается $^1/_2$ — $^1/_3$ — $^2/_5$ съ различными отработками. Болѣе распространенный способъ изъ $^1/_2$ урожая, при чемъ испольщикъ долженъ свезти и смолотить экономическую часть и сверхъ того, въ большинствѣ случаевъ, при сѣмянахъ экономическихъ, вполнѣ отработать $^1/_4$ — $^1/_2$ дес., вывезти еще навозу возовъ 15—20, или доставить отъ 2—5 конныхъ и отъ 2 до 5 пѣшихъ дней за каж-

дую вспольную десятину. — при найм изъ $^2/_3$ урожая отработка почти какого не бываетъ, а также рѣдко и при сдачѣ изъ $^1/_3$; въ послѣдн случаѣ иногда на 3-ю часть выдаются экономическія сѣмяна, что дѣл этотъ способъ сходнымъ съ 2-мъ способомъ сдачи. — Покосъ сдается п нымъ образомъ изъ $^1/_2$ изъ $^1/_3$ копны.

Сдача пахати:

	число десят.	% десят.
Изъ $^1/_2$ урожая съ отработкой . .	6654,9	40,5
Изъ $^2/_3$ урожая	2458	14,2
Изъ $^1/_3$ урожая	1630	9,9
На прочихъ и не извѣстныхъ условіяхъ	5690,3	35,2
Итого . .	16433,2	100.

Сдача покоса.

	число десят.	% десят.
Изъ $^2/_3$ копны	755	36,7
Изъ $^1/_2$ „	645	31,4
За отработку	212	10,3
На извѣстныхъ условіяхъ . .	433	21,5
Итого . .	2045	100

Средняя [illegible] цѣна [illegible] покоса [illegible] руб. [illegible] руб. [illegible] руб. [illegible] руб.

Если на основаніи всего вышесказаннаго [illegible] изъ $^2/_3$ [illegible] изъ $^1/_2$ [illegible] изъ $^1/_3$ [illegible]

Изъ [illegible]

Изъ [illegible]

Изъ [illegible]

Вотъ какова по расчету доходность испольной десят. для владѣльца, исключая всевозможные отработки. Между тѣмъ денежная подесятинная плата, какъ видѣли, 19,8 руб. озимаго и 10,9 р. яроваго.—Вотъ истинная причина, по нашему мнѣнію, что первый способъ сдачи, т. е. изъ части урожая, втрое распространеннѣе денежной сдачи.

Изъ числа общихъ причинъ—не имѣнія капитала и дешевыхъ рабочихъ рукъ—на малую экономическую запашку и преобладаніе сдачи оказываетъ по всей вѣроятности немаловажное значеніе чересполосность большей части имѣній. Изъ числа 123 имѣній (всѣхъ трехъ группъ), сдающихъ землю мелкимъ съемщикамъ, только въ 24 имѣніяхъ вся земля представляетъ одну сплошную дачу, находящуюся около усадьбы, въ остальныхъ же страшная чрезполосица: отъ 2 до 30 кусковъ, разбросанныхъ на разстояніи отъ усадьбы отъ 1 до 40 верстъ. Мыслимо-ли при такихъ условіяхъ вести самому владѣльцу свою экономическую запашку и конечно не вина владѣльцевъ, что они принуждены $^4/_5$ пахати сдавать мелкимъ съемщикамъ. Эта-же чрезполосность по нашему служитъ причиной ничтожнаго удобренія—на уѣздъ 1504 дес. т. е. $^1/_{10}$ пара (15601 дес., какъ бы слѣдовало по расчету, принимая трехпольную систему преобладающей).

Въ силу-ли послѣдней причины, или въ силу и общихъ причинъ, но какъ видѣли, владѣльцы и арендаторы принуждены отказаться отъ $^4/_5$ запашки въ пользу мелкаго съемщика—крестьянина. Теперь вопросъ, какъ выгоднѣе для владѣльца сдать землю? Вопросъ владѣльцами рѣшенъ въ пользу испольной сдачи.—Вопросъ другой—раціонально-ли это, выгодно-ли вообще для сельскаго хозяйства? Конечно нѣтъ. При такой системѣ происходитъ одно только ухудшеніе хозяйства, выражающееся въ истощеніи почвы и какъ слѣдствіе въ уменьшеніи урожая *) (изъ 10603 д., находящихся въ арендѣ и въ сдачѣ удобряется 208,7 дес.) Долго-ли такъ продлится веденіе хозяйства предугадать трудно, но наконецъ долженъ настать моментъ когда производительность земли будетъ равнятся высотѣ арендной платы, тогда и нуждающійся съемщикъ откажется отъ найма и волей-неволей придется измѣнить веденіе хозяйства—перейти къ чисто батрачному.

---

*) Урожай ржи 5,8—6 четв. при сдѣчѣ мелкаго съемщика урожай овса 8,4—10 четв. при полной арендѣ. Хотя мало, но все таки онъ ниже и долженъ падать и падать.

Таблицы мелкаго землевладѣнія.

(Менѣе 50 десят.).

Названіе волостей.	Составіе землевладѣльцевъ	Владѣнія до 0,5 дес.						От 0,6—1 дес.						От 1,1 до				
		Число владѣній.	Количество земли.				Домодѣ.	Число владѣній.	Количество земли.				Домодѣ.	Число владѣній.	Количество зем			
			Усад. и рас.	Сѣнокосной.	Лѣсной.	В с е й.			Усад. и рас.	Сѣнокосной.	Лѣсной.	В с е й.			Усадебной и распашной.	Сѣнокосной.	Лѣсной.	
Ганчуковская.	Дворане	—	—	—	—	—	—	—	—	—	—	—	—	—	—	—	—	—
	Духовные	—	—	—	—	—	—	—	—	—	—	—	—	—	—	—	—	—
	Крестьяне	7	2₄	—	—	2₄	22	1	1	—	—	1	3	22	41₄	12	—	5
	Дворовые	3	1₁	—	—	1₁	—	—	—	—	—	—	—	1	5	—	—	
	Мѣщане	—	—	—	—	—	—	—	—	—	—	—	—	—	—	—	—	—
	Разночинцы	3	0₇	—	—	0₇	—	—	—	—	—	—	—	2	2₃	3	—	
	Итого	13	4₈	—	—	4₂	22	1	1	—	—	1	3	25	48₈	15	—	6
Крупецкая.	Крестьяне	—	—	—	—	—	—	—	—	—	—	—	—	18	64₈	1	—	6
	Мѣщане	—	—	—	—	—	—	—	—	—	—	—	—	1	3	—	—	
	Разночинцы	—	—	—	—	—	—	—	—	—	—	—	—	1	5	—	—	
	Итого	—	—	—	—	—	—	—	—	—	—	—	—	20	72₈	1	—	7
Кавчановская.	Крестьяне	4	—	2	—	2	9	12	7₈	4₈	—	11₆	47	31	19₈	60	—	7
	Разночинцы	1	0₅	—	—	0₅	1	—	—	—	—	—	—	—	—	—	—	
	Итого	5	0₈	2	—	2₃	10	12	7₈	4₈	—	11₆	47	31	19₈	60	—	7
Новослободская.	Дворане	—	—	—	—	—	—	—	—	—	—	—	—	—	—	—	—	
	Крестьяне	5	1₄	—	—	1₄	14	4	3	—	—	4	13	6	11₈	2	—	1
	Дворовые	—	—	—	—	—	—	—	—	—	—	—	—	—	—	—	—	
	Мѣщане	1	0₁	—	—	0₁	1	—	—	—	—	—	—	2	9	1	—	1
	Разночинцы	1	0₂	—	—	0₂	2	—	—	—	—	—	—	1	4₃	—	—	
	Итого	7	1₈	—	—	1₇	17	4	4	—	—	4	13	9	25₃	3	—	2
Пригородная.	Дворане	—	—	—	—	—	—	—	—	—	—	—	—	1	5	—	—	
	Крестьяне	3	0₁	0₄	—	0₅	5	2	1	1	—	2	2	25	31₈	16₈	3	7
	Купцы	—	—	—	—	—	—	—	—	—	—	—	—	—	—	—	—	
	Мѣщане	—	—	—	—	—	—	—	—	—	—	—	—	—	—	—	—	
	Итого	3	0₁	0₄	—	0₅	5	2	1	1	—	2	2	26	36₈	16₈	3	7

ашной обработ.		От 5,1 до 10 десятинъ.									От 10,1 до 20 десятинъ.								
инвентаремъ	Сдается.	Число владѣній.	Количество земли. Усадебной и распашной.	Сѣнокосной.	Лѣсной.	Всей.	Лошадей.	Изъ распашной земли обработ. Инвентаремъ владѣльца.	Наемнымъ инвентаремъ	Сдается.	Число владѣній.	Количество земли. Усадебной и распашной.	Сѣнокосной.	Лѣсной.	Всей.	Лошадей.	Изъ распашной земли обработ. Инвентаремъ владѣльца.	Наемнымъ инвентаремъ	Сдается.
—	—	—	—	—	—	—	—	—	—	—	—	—	—	—	—	—	—	—	—
—	—	—	—	—	—	—	—	—	—	—	—	—	—	—	—	—	—	—	—
—	—	12	65 2	24 8	—	90	51	64 6	—	—	1	12	—	—	12	3	12	—	—
—	5	—	—	—	—	—	—	—	—	—	—	—	—	—	—	—	—	—	—
—	—	—	—	—	—	—	—	—	—	—	1	4 8	9 7	—	14	—	—	—	4 8
—	—	—	—	—	—	—	—	—	—	—	4	26 1	4 9	18 2	49 2	7	20 1	—	—
—	5	12	65 2	24 8	—	90	51	64 6	—	—	6	42 4	14 6	18 2	75 2	10	32 1	—	4 8
—	1 3	13	92 8	—	—	92 8	43	92 8	—	—	13	177 8	9 5	1	188 3	42	125 8	—	52
—	—	—	—	—	—	—	—	—	—	—	1	14 2	—	—	14 2	—	—	—	14 2
—	—	2	16	-	—	16	2	14 5	—	1 5	—	—	—	—	—	—	—	—	—
—	1 3	15	108 8	—	—	108 8	45	107 3	—	1 5	14	192	9 5	1	202 5	42	125 8	—	66 3
—	—	12	31 2	54 5	—	85 7	51	31 2	—	—	3	12	39	—	51	8	12	—	—
—	—	—	—	—	—	—	—	—	—	—	—	—	—	—	—	—	—	—	—
—	—	12	31 2	54 5	—	85 7	61	31 2	—	—	3	12	39	—	51	8	12	—	—
—	—	1	4	4	2	20	—	—	4	4	—	—	—	—	—	—	—	—	—
—	—	8	52	2	—	54	20	52	—	—	5	55	10	9 5	74 5	24	55	—	—
—	—	1	2	4 5	2	8 5	3	—	—	—	—	—	—	—	—	—	—	—	—
—	9	1	3	3	4	10	2	3	—	—	—	—	—	—	—	—	—	—	—
—	—	—	—	—	—	—	—	—	—	—	—	—	—	—	—	—	—	—	—
—	9	11	61	13 5	8	82 5	25	55	4	—	5	55	10	9 5	74 5	24	55	—	—
—	5	—	—	—	—	—	—	—	—	—	1	12	4	—	16	—	—	—	8
4	1	16	75 7	40 3	—	115 8	27	60 2	—	14 4	7	84	15	1	100	12	23	—	61
—	—	—	—	—	—	—	—	—	—	—	—	—	—	—	—	—	—	—	—
—	—	—	—	—	—	—	—	—	—	—	4	46 5	15	—	61 5	7	33 5	—	8
4	6	16	75 6	40 3	—	115 8	27	60 2	—	14 4	12	142 5	34	1	177 5	19	56 3	—	77

Названіе волостей.	Сословіе земле-владѣльцевъ.	От 20,1 до 30 десятинъ.									От 30,1 до 40				
		Число владѣній.	Количество земли.				Лошадей.	Изъ распашной земли обработ.			Число владѣній.	Количество земли.			
			Усадебной и распашной.	Сѣнокосной.	Лѣсной.	Всей.		Инвентаремъ владѣльца.	Наемнымъ инвентаремъ.	Сдается.		Усадебной и распашной.	Сѣнокосной.	Лѣсной.	Всей.
Тинитовская.	Дворяне	—	—	—	—	—	—	—	—	—	4	93	43 4	—	136
	Духовные	1	20	5	—	25	1	—	—	—	—	—	—	—	—
	Крестьяне	4	60	22	23 5	105 5	20	56	—	—	1	34 8	—	—	34
	Дворовые	—	—	—	—	—	—	—		—	—	—	—	—	—
	Мѣщане	—	—	—	—	—	—	—	—	—	—	—	—	—	—
	Разночинцы	—	—	—	—	—	—	—	—	—	—	—	—	—	—
	Итого	5	80	27	23 5	130 5	21	56	—	—	5	127 5	43 4	—	170
Крупецкая.	Крестьяне	1	24	—	—	24	6	12	12	—	1	38	—	—	38
	Мѣщане	1	30	—	—	30	—	—	—	—	1	40	—	—	40
	Разночинцы	—	—	—	—	—	—	—	—	—	—	—	—	—	—
	Итого	2	54	—	—	54	6	12	12	—	2	78	—	—	78
Казачанская.	Крестьяне	1	6 5	22	—	28 5	6	6 5	—	—	—	—	—	—	—
	Разночинцы	—	—	—	—	—	—	—	—	—	—	—	—	—	—
	Итого	1	6 5	22	—	28 5	6	6 5	—	—	—	—	—	—	—
Новослободская.	Дворяне	2	16	14	13 5	49 5	6	16	—	—	1	—	32 7	—	32
	Крестьяне	4	92 4	11	2	105 4	22	66 4	—	26	—	—	—	—	—
	Дворовые	—	—	—	—	—	—	—	—	—	—	—	—	—	—
	Мѣщане	—	—	—	—	—	—	—	—	—	—	—	—	—	—
	Разночинцы	—	—	—	—	—	—	—	—	—	—	—	—	—	—
	Итого	6	108 4	25	15 5	148 9	28	82 4	—	26	1	—	32 7	—	32
Пригородная.	Дворяне	—	—	—	—	—	—	—	—	—	—	—	—	—	—
	Крестьяне	2	49	9	—	58	7	—	28	21	5	149 5	18 5	8	176
	Купцы	1	28	—	—	28	—	—	—	18	—	—	—	—	—
	Мѣщане	1	12	2 5	7	21 5	1	—	—	6	—	—	—	—	—

От 40,1 до 50 десятинъ.											От 0,1 до 50 десятинъ.									
дашной обработ.		Число владѣній.	Количество земли.				Лошадей.	Изъ распашной земли обработ.			Число владѣній.	Количество земли.				Лошадей.	Изъ распашной земли обработ.		
инвентаремъ	Сдается.		Усадебной и распашной.	Сѣнокосной.	Лѣсной.	Всей.		Инвентаремъ владѣльца.	Наемнымъ инвентаремъ	Сдается.		Усадебной и распашной.	Сѣнокосной.	Лѣсной.	Всей.		Инвентаремъ владѣльца.	Наемнымъ инвентаремъ	Сдается.
—	88	1	47	—	2	49	—	—	—	45	5	140	43 4	2	185 4	1	—	—	133
—	—	—	—	—	—	—	—	—	—	—	1	20	5	—	25	1	—	—	—
—	—	3	120	24	4 5	148 5	23	105	—	15	51	336 5	82 5	28	447 3	189	312 3	—	15
—	—	—	—	—	—	—	—	—	—	—	4	6 1	—	—	6 1	—	—	—	5
—	—	—	—	—	—	—	—	—	—	—	1	4 5	9 7	—	14	—	—	—	4 5
—	—	—	—	—	—	—	—	—	—	—	9	29 5	7 0	18 2	55 4	10	22 6	—	—
—	88	4	167	24	6 5	197 5	23	105	—	60	71	536 2	148 5	48 2	733 2	201	334 0	—	157 5
—	6	—	—	—	—	—	—	—	—	—	46	397 1	10 5	1	408 6	155	325 5	12	59 3
—	40	—	—	—	—	—	—	—	—	—	4	87 3	—	—	87 3	—	—	—	54 3
—	—	1	46 7	—	—	46 7	—	—	—	—	7	67 7	—	—	67 7	4	19 5	—	1 5
—	46	1	46 7	—	—	46 7	—	—	—	—	54	552	10 5	1	563 5	159	345 3	12	115
—	—	—	—	—	—	—	—	—	—	—	63	76 1	182 1	—	258 2	244	68 0	—	—
—	—	—	—	—	—	—	—	—	—	—	1	0 5	—	—	0 5	1	—	—	—
—	—	—	—	—	—	—	—	—	—	—	64	76 6	182 1	—	258 7	245	68 0	—	—
—	—	—	—	—	—	—	—	—	—	—	4	20	50 7	15 5	86 2	6	16	4	—
—	—	—	—	—	—	—	—	—	—	—	32	216 6	25	11 5	253 1	109	183 7	—	26
—	—	—	—	—	—	—	—	—	—	—	1	2	4 5	2	8 5	3	—	—	—
—	—	—	—	—	—	—	—	—	—	—	4	12 1	4	4	20 5	3	3	—	9
—	—	—	—	—	—	—	—	—	—	—	2	4 7	—	—	4 7	2	—	—	—
—	—	—	—	—	—	—	—	—	—	—	43	255 4	84 2	33	3 72 6	123	202 7	4	35
—	—	—	—	—	—	—	—	—	—	—	2	17	4	—	21	—	—	—	13
—	80 5	2	78	12 7	2 5	93	9	35	—	43	62	489 4	113 6	14 3	617 3	125	234	32	220 0
—	—	—	—	—	—	—	—	—	—	—	1	28	—	—	28	—	—	—	18
—	—	—	—	—	—	—	—	—	—	—	5	58 5	17 5	7	83	8	8	—	—
—	80 5	2	78	12 7	2 5	93	9	35	—	43	70	592 0	135 1	21 5	749 3	133	267 5	32	2

Названіе народовъ.	Состояніе земле-владѣльцевъ.	Владѣвшіе до 0,5 дес.						Отъ 0,5—1 дес.						Отъ 1			
		Число владѣвш.	Количество земли.					Число владѣвш.	Количество земли.					Число владѣвш.	Количество земли.		
			Подъ пашней и усадьбами.	Сѣнокосами.	Лѣсами.	Подъ водой и неудобной.	Площадью.		Подъ пашней и усадьбами.	Сѣнокосами.	Лѣсами.	Подъ водой и неудобной.	Площадью.		Подъ пашней и усадьбами.	Сѣнокосами.	Лѣсами.
Великороссы.	Дворяне	—	—	—	—	—	—	1	1	—	—	1	1	1	2	0	—
	Духовные	1	0	—	—	0	0	—	—	—	—	—	—	1	1	—	—
	Крестьяне	7	3	—	—	3	16	7	5	1	—	6	19	29	56	15	1
	Мѣщане	11	2	—	—	2	6	3	1	—	—	1	4	1	2	2	—
	Купцы	2	0	—	—	0	0	—	—	—	—	—	—	1	4	0	—
	Разночинцы	10	2	—	—	2	0	1	1	—	—	1	1	1	1	—	—
	Итого	31	7	—	—	7	22	12	7	1	—	9	25	43	76	17	1
Черемисы.	Дворяне	—	—	—	—	—	—	—	—	—	—	—	—	—	—	—	—
	Духовные	—	—	—	—	—	—	—	—	—	—	—	—	1	1	—	—
	Крестьяне	2	1	—	—	0	2	—	—	—	—	—	—	1	0	—	—
	Мѣщане	1	0	0	—	1	—	—	—	—	—	—	—	1	0	—	—
	Купцы	3	1	—	—	1	1	—	—	—	—	—	—	1	1	0	—
	Итого	6	2	0	—	2	3	—	—	—	—	—	—	4	2	0	—
Русскіе.	Крестьяне	2	1	—	—	1	2	6	5	—	—	4	21	28	65	5	—
	Разночинцы	—	—	—	—	—	—	—	—	—	—	—	—	—	—	—	—
	Итого	2	1	—	—	1	2	6	5	—	—	4	21	28	65	5	—
Мишарскіе.	Крестьяне	—	—	—	—	—	—	—	—	—	—	—	—	1	1	—	—
	Дворяне	0	0	—	—	0	0	0	0	—	—	0	—	—	—	—	—
	Мѣщане	1	0	—	—	0	0	1	1	—	—	1	1	1	1	—	—
	Разночинцы	0	0	—	—	0	0	—	—	—	—	—	—	—	—	—	—
	Итого	1	0	—	—	0	0	1	1	—	—	1	1	1	1	—	—
Инородческіе.	Духовные	—	—	—	—	—	—	0	0	—	—	0	1	—	—	—	—
	Крестьяне	0	0	—	—	0	0	0	0	0	—	0	0	—	—	—	—
	Дворяне	0	0	—	—	0	—	—	—	—	—	—	—	—	—	—	—
	Итого	0	0	—	—	0	0	0	0	0	—	0	1	—	—	—	—

...шной ...абот.		От 5,1 до 10 десятинъ.									От 10,1 до 20 десятинъ.								
...ентаремъ	Сдается.	Число владѣній.	Количество земли. Усадебной и пахатной.	Сѣнокосной.	Лѣсной.	Всей.	Лошадей.	Изъ распашной земли обработ. Инвентаремъ владѣльца.	Наемнымъ инвентаремъ.	Сдается.	Число владѣній.	Количество земли. Усадебной и распашной.	Сѣнокосной.	Лѣсной.	Всей.	Лошадей.	Изъ распашной земли обработ. Инвентаремъ владѣльца.	Наемнымъ инвентаремъ.	Сдается.
	—	1	9	1	—	10	1	—	—	9	1	14	1	—	15	1	—	—	13
-	—	—	—	—	—	—	—	—	—	—	—	—	—	—	—	—	—	—	—
3 2	—	9	45 8	17	—	62 8	23	37	—	8	9	98	16 5	22	136 5	22	98	—	—
-	—	2	11 4	—	—	11 4	3	6 3	5	—	3	26 2	12 4	2 5	41 2	9	24	—	—
3 3	—	2	12 3	3 5	—	15 8	5	12	—	—	2	21	2	5	28	4	21	—	—
-	—	—	—	—	—	—	—	—	—	—	1	7	5	—	12	—	—	—	7
6 5	—	14	78 5	21 5	—	100	32	55 3	5	17	16	166 2	36 2	29 5	232 2	36	142	—	20
-	—	—	—	—	—	—	—	—	—	—	1	20	—	—	20	2	—	—	—
-	—	—	—	—	—	—	—	—	—	—	—	—	—	—	—	—	—	—	—
-	—	—	—	—	—	—	—	—	—	—	1	18	2	—	20	3	18	—	—
-	—	—	—	—	—	—	—	—	—	—	—	—	—	—	—	—	—	—	—
-	—	—	—	—	—	—	—	—	—	—	—	—	—	—	—	—	—	—	—
-	—	—	—	3 5	—	—	—	—	—	—	2	38	2	—	40	5	18	—	—
-	—	7	48 5	—	4 2	56 2	22	44 5	—	4	5	77 2	—	—	77 2	16	72 2	—	—
-	—	—	—	3 5	—	—	—	—	—	—	—	—	—	—	—	—	—	—	—
-	—	7	48 5	3 5	4 2	56 2	22	44 5	—	4	5	77 2	—	—	77 2	16	72 2	—	—
-	—	—	—	—	—	—	—	—	—	—	—	—	—	—	—	—	—	—	—
-	—	—	—	—	—	—	—	—	—	—	—	—	—	—	—	—	—	—	—
-	—	—	—	—	—	—	—	—	—	—	—	—	—	—	—	—	—	—	—
-	—	—	—	—	—	—	—	—	—	—	—	—	—	—	—	—	—	—	—
-	—	—	—	—	—	—	—	—	—	—	—	—	—	—	—	—	—	—	—
-	—	—	—	—	—	—	—	—	—	—	—	—	—	—	—	—	—	—	—
-	—	—	—	—	—	—	—	—	—	—	—	—	—	—	—	—	—	—	—
-	—	1	7	—	—	7	4	7	—	—	—	—	—	—	—	—	—	—	—
-	—	—	—	—	—	—	—	—	—	—	—	—	—	—	—	—	—	—	—
-	—	1	7	—	—	7	4	7	—	—	—	—	—	—	—	—	—	—	—

Названіе волостей.	Сословіе землевладѣльцевъ.	Отъ 20,1 до 30 десятинъ.									Отъ 30,1 до
		Число владѣній.	Количество земли.				Лошадей.	Изъ распашной земли обработ.			Число владѣній.
			Усадебной и распашной.	Сѣнокосной.	Лѣсной.	Всей.		Инвентаремъ владѣльца.	Наемнымъ инвентаремъ.	Сдается.	
Волынцевская.	Дворяне	—	—	—	—	—	—	—	—	—	1
	Духовные	1	15	1	5	21	6	14	—	—	—
	Крестьяне	—	—	—	—	—	—	—	—	—	2
	Дворовые	—	—	—	—	—	—	—	—	—	—
	Мѣщане	—	—	—	—	—	—	—	—	—	—
	Разночинцы	1	24	—	—	24	1	—	—	20	—
	Итого	2	39	1	5	45	7	14	—	20	3
Черешковская.	Дворяне	—	—	—	—	—	—	—	—	—	—
	Духовные	—	—	—	—	—	—	—	—	—	—
	Крестьяне	—	—	—	—	—	—	—	—	—	—
	Дворовые	—	—	—	—	—	—	—	—	—	—
	Мѣщане	—	—	—	—	—	—	—	—	—	—
	Итого	—	—	—	—	—	—	—	—	—	—
Ровнкинская.	Крестьяне	—	—	—	—	—	—	—	—	—	—
	Разночинцы	1	30	—	—	30	—	—	—	—	—
	Итого	1	30	—	—	30	—	—	—	—	—
Клепальская.	Крестьяне	—	—	—	—	—	—	—	—	—	—
	Дворовые	—	—	—	—	—	—	—	—	—	—
	Мѣщане	—	—	—	—	—	—	—	—	—	—
	Разночинцы	—	—	—	—	—	—	—	—	—	—
	Итого	—	—	—	—	—	—	—	—	—	—
Николаевская.	Духовные	—	—	—	—	—	—	—	—	—	—
	Крестьяне	—	—	—	—	—	—	—	—	—	—
	Дворовые	—	—	—	—	—	—	—	—	—	—
	Итого	—	—	—	—	—	—	—	—	—	—

Отъ 30,1 до	
Количество земли.	
Усадебной и распашной.	Сѣнокосной.	Лѣсной.
29	4	3
—	—	—
49	17	—
—	—	—
—	—	—
—	—	—
78	21	3
—	—	—
—	—	—
—	—	—
—	—	—
—	—	—
—	—	—
—	—	—
—	—	—
—	—	—
—	—	—
—	—	—
—	—	—
—	—	—
—	—	—
—	—	—
—	—	—
—	—	—

ашной работ. Сдается.	От 40,1 до 50 десятинъ. Число владѣній.	Количество земли. Усадебной и распашной.	Сѣнокосной.	Лѣсной.	Всей.	Лошадей.	Изъ распашной земли обработ. Инвентаремъ владѣльца.	Наемнымъ инвентаремъ.	Сдается.	От 0,1 до 50 десятинъ. Число владѣній.	Количество земли. Усадебной и распашной.	Сѣнокосной.	Лѣсной.	Всей.	Лошадей.	Изъ распашной земли обработ. Инвентаремъ владѣльца.	Наемнымъ инвентаремъ.	Сдается.
28	1	31 7	8 5	—	40 2	1	—	—	—	6	87 6	15	3	105 6	7	—	—	50
—	—	—	—	—	—	—	—	—	—	3	17 3	1	5	23 3	10	14	—	—
—	—	—	—	—	—	—	—	—	—	63	257 1	70 3	23	350 3	147	235 3	3 3	8
—	—	—	—	—	—	—	—	—	—	106	69 6	14 4	2 5	86 7	125	30 3	5	—
—	—	—	—	—	—	—	—	—	—	9	38 6	11 7	5	55 3	15	33	3 3	—
—	—	—	—	—	—	—	—	—	—	14	35 5	5	—	40 5	11	—	—	27
28	1	31 7	8 5	—	40 2	1	—	—	—	201	506 4	117 3	38 5	662 2	315	312 5	11 5	85
—	—	—	—	—	—	—	—	—	—	1	20	—	—	20	2	—	—	—
—	—	—	—	—	—	—	—	—	—	1	1 3	—	—	1 3	2	—	—	—
—	—	—	—	—	—	—	—	—	—	4	25	2	—	27	8	23	—	—
—	—	—	—	—	—	—	—	—	—	8	6 1	0 2	—	6 3	—	—	—	—
—	—	—	—	—	—	—	—	—	—	11	5 5	0 5	—	6	1	—	—	—
—	—	—	—	—	—	—	—	—	—	25	57 6	2 7	—	60 5	13	23	—	—
—	—	—	—	—	—	—	—	—	—	46	195 4	9 5	4 2	209 1	117	170 7	—	4
—	—	—	—	—	—	—	—	—	—	1	30	—	—	30	—	—	—	—
—	—	—	—	—	—	—	—	—	—	47	225 4	9 5	4 2	239 1	117	170 7	—	4
—	—	—	—	—	—	—	—	—	—	3	8 7	—	—	8 7	7	5	—	—
—	—	—	—	—	—	—	—	—	—	7	2 3	—	—	2 3	3	—	—	—
—	—	—	—	—	—	—	—	—	—	5	7	—	—	7	11	—	—	—
—	—	—	—	—	—	—	—	—	—	3	1	—	—	1	2	—	—	—
—	—	—	—	—	—	—	—	—	—	18	19	—	—	19	23	5	—	—
—	—	—	—	—	—	—	—	—	—	1	1	—	—	1	3	—	—	—
—	—	—	—	—	—	—	—	—	—	4	9	1 5	—	10 5	11	—	—	—
—	—	—	—	—	—	—	—	—	—	1	0 5	—	—	0 5	—	—	—	—
—	—	—	—	—	—	—	—	—	—	6	10 5	1 5	—	12	16	—	—	

Названіе волостей.	Сословіе землевладѣльцевъ	Владѣнія до 0,5 дес.						Отъ 0,6 — 1 дес.						Отъ 1,1 до				
		Число владѣній.	Количество земли.				Лошадей.	Число владѣній.	Количество земли.				Лошадей.	Число владѣній.	Количество земли.			Въ томъ числѣ у владѣльца.
			Усад. и расп.	Сѣнокосной.	Лѣсной.	Всей.			Усад. и расп.	Сѣнокосной.	Лѣсной.	Всей.			Усадебной и расшицной.	Сѣнокосной.	Лѣсной.	
Грузчанская.	Крестьяне	—	—	—	—	—	—	2	1 8	—	—	1 8	6	7	16	—	—	16
	Разночинцы	3	1	—	—	1	2	1	0 3	0 5	—	0 8	—	—	—	—	—	—
	Итого	3	1	—	—	1	2	3	2 1	0 5	—	2 6	6	7	16	—	—	16
Шалыгинская.	Дворяне	—	—	—	—	—	—	—	—	—	—	—	—	—	—	—	—	—
	Крестьяне	3	1 2	—	—	1 2	1	3	2 7	—	—	2 7	6	29	77	6 8	—	83
	Мѣщане	—	—	—	—	—	—	—	—	—	—	—	—	—	—	—	—	—
	Разночинцы	3	0 9	—	—	0 9	1	—	—	—	—	—	—	4	14 4	—	—	14
	Итого	6	2 1	—	—	2 1	2	3	2 7	—	—	2 7	6	33	91 4	6 8	—	98
Бурынская.	Крестьяне	2	0 9	—	—	0 9	6	2	2	—	—	2	7	16	44 8	—	—	44
	Разночинцы	—	—	—	—	—	—	—	—	—	—	—	—	—	—	—	—	—
	Итого	2	0 9	—	—	0 9	6	2	2	—	—	2	7	16	44 8	—	—	44
Большенеплюевская.	Дворяне	—	—	—	—	—	—	—	—	—	—	—	—	—	—	—	—	—
	Духовные	—	—	—	—	—	—	—	—	—	—	—	—	—	—	—	—	—
	Крестьяне	7	2 3	—	—	2 3	15	1	1	—	—	1	2	8	19 3	0 5	—	19
	Дворовые	11	5 3	—	—	5 3	3	1	1	—	—	1	—	—	—	—	—	—
	Разночинцы	1	0 5	—	—	0 5	—	—	—	—	—	—	—	—	—	—	—	—
	Итого	19	8 1	—	—	8 1	18	2	2	—	—	2	2	8	19 3	0 5	—	19
Красно-слободская.	Дворяне	—	—	—	—	—	—	—	—	—	—	—	—	—	—	—	—	—
	Крестьяне	6	2 9	—	—	2 9	14	7	7	—	—	7	18	12	24 8	3 7	—	28
	Итого	6	2 9	—	—	2 9	14	7	7	—	—	7	18	12	24 8	3 7	—	28

ащной работ.		От 5,1 до 10 десятинъ.									От 10,1 до 20 десятинъ.								
			Количество земли.					Изъ распашной земли обработ.				Количество земли.					Изъ распашной земли обработ.		
инвентаремъ	Сдается.	Число владѣній.	Усадебной и распашной.	Сѣнокосной.	Лѣсной.	Всей.	Лошадей.	Инвентаремъ владѣльца.	Наемнымъ инвентаремъ	Сдается.	Число владѣній.	Усадебной и распашной.	Сѣнокосной.	Лѣсной.	Всей.	Лошадей.	Инвентаремъ владѣльца.	Наемнымъ инвентаремъ	Сдается.
—	—	1	8	—	—	8	5	8	—	—	1	14	—	—	14	4	14	—	—
—	—	—	—	—	—	—	—	—	—	—	—	—	—	—	—	—	—	—	—
—	—	1	8	—	—	8	5	8	—	—	1	14	—	—	14	4	14	—	—
—	—	—	—	—	—	—	—	—	—	—	1	15	—	—	15	1	—	—	15
—	4 1	10	74	—	—	74	26	67	7	—	7	108 8	7 7	1 5	118	35	108 8	—	—
—	—	1	7	—	—	7	—	—	—	7	1	10 2	—	—	10 2	—	—	—	—
—	—	3	23	3	—	26	5	23	—	—	3	38 8	—	—	38 8	8	22 3	—	—
—	4 1	14	104	3	—	107	31	90	7	7	12	172 8	7 7	1 5	182 1	41	131 1	—	15
—	—	5	35 5	—	—	35 5	16	35 5	—	—	5	75	1	—	76	11	38	—	37
—	—	—	—	—	—	—	—	—	—	—	1	10 3	—	—	10 3	1	—	—	10
—	—	5	35 5	—	—	35 5	16	35 5	—	—	6	85 3	1	—	86 3	11	38	—	47
—	—	—	—	—	—	—	—	—	—	—	—	—	—	—	—	—	—	—	—
—	—	—	—	—	—	—	—	—	—	—	1	14	1	—	15	—	—	—	14
—	—	3	20 3	—	—	20 3	10	20 3	—	—	—	—	—	—	—	—	—	—	—
—	—	—	—	—	—	—	—	—	—	—	—	—	—	—	—	—	—	—	—
—	—	—	—	—	—	—	—	—	—	—	—	—	—	—	—	—	—	—	—
—	—	3	20 3	—	—	20 3	10	20 3	—	—	1	14	1	—	15	—	—	—	14
—	—	1	10	—	—	10	—	—	—	6	—	—	—	—	—	—	—	—	—
—	—	7	40	—	—	53	24	40	—	—	2	17 3	11	—	28 3	9	13 3	—	4
—	—	8	50	13	—	63	24	40	—	6	2	17 3	11	—	28 3	9	13 3	—	4

Название волостей.	Сословіе земле-владѣльцевъ.	Владѣнія до 0,5 дес.						От 0,6 — 1 дес.						От 1,1			
		Число владѣній.	Количество земли.				Лошадей.	Число владѣній.	Количество земли.				Лошадей.	Число владѣній.	Количество зе		
			Усад. и расп.	Сѣнокосной.	Лѣсной.	Всей.			Усад. и расп.	Сѣнокосной.	Лѣсной.	Всей.			Усадебной и распашной.	Сѣнокосной.	Лѣсной.
Поцово-слободская. Антиковская.	Дворяне	1	0,5	—	—	0,5	1	—	—	—	—	—	—	—	—	—	—
	Духовные	—	—	—	—	—	—	—	—	—	—	—	—	—	—	—	—
	Крестьяне	3	1	—	—	1	—	7	6,5	0,5	—	7	11	12	18,9	14,7	—
	Дворовые	1	0,5	—	—	0,5	—	1	1	—	—	1	—	1	1,5	0,5	—
	Купцы	—	—	—	—	—	—	—	—	—	—	—	—	1	—	2	—
	Мѣщане	—	—	—	—	—	—	1	1	—	—	1	—	—	—	—	—
	Разночинцы	—	—	—	—	—	—	1	1	—	—	1	—	—	—	—	—
	Итого	5	1,5	—	—	1,5	1	10	9,5	0,5	—	10	11	14	20,4	16,7	—
	Разночинцы	—	—	—	—	—	—	—	—	—	—	—	—	—	—	—	—
	Итого	—	—	—	—	—	—	—	—	—	—	—	—	—	—	—	—
Глушецкая.	Дворяне	—	—	—	—	—	—	—	—	—	—	—	—	—	—	—	—
	Крестьяне	6	—	2,5	—	2,5	20	4	3,2	—	—	3,2	13	19	35,8	19,9	—
	Дворовые	15	2,7	—	—	2,7	16	1	0,8	—	—	0,8	1	1	3	—	—
	Мѣщане	11	2,6	—	—	2,6	8	1	0,9	—	—	0,9	2	4	15	—	—
	Разночинцы	2	0,6	—	—	0,6	2	—	—	—	—	—	—	—	—	—	—
	Итого	34	5,9	2,5	—	8,4	46	6	4,9	—	—	4,9	16	24	53,8	19,9	—
Верюховская.	Дворяне	—	—	—	—	—	—	—	—	—	—	—	—	—	—	—	—
	Крестьяне	3	1,2	—	—	1,2	6	6	2,5	1,8	—	4,3	8	30	70,8	7	—
	Дворовые	1	0,5	—	—	0,5	—	—	—	—	—	—	—	3	6,5	—	—
	Мѣщане	2	0,5	—	—	0,5	—	—	—	—	—	—	—	—	—	—	—
	Разночинцы	—	—	—	—	—	—	—	—	—	—	—	—	—	—	—	—
	Итого	6	2,5	—	—	2,5	6	6	2,5	1,8	—	4,3	8	33	77,2	7	—

		От 5,1 до 10 десятинъ.									От 10,1 до 20 десятинъ.								
жной работ.			Количество земли.					Изъ распашной земли обработ.				Количество земли.					Изъ распашной земли обработ.		
	Сдается.	Число владѣній.	Усадебной и пахатной.	Сѣнокосной.	Лѣсной.	Всей.	Лошадей.	Инвентаремъ владѣльца.	Наемнымъ инвентаремъ	Сдается.	Число владѣній.	Усадебной и распашной.	Сѣнокосной	Лѣсной.	Всей.	Лошадей.	Инвентаремъ владѣльца.	Наемнымъ инвентаремъ	Сдается.
—	—	—	—	—	—	—	—	—	—	—	2	25 8	8	1	34 8	1	—	—	23 8
—	—	—	—	—	—	—	—	—	—	—	—	—	—	—	—	—	—	—	—
8 1	—	4	24 5	8 2	—	32 7	9	24 8	—	—	1	6 5	7 8	—	14	1	—	—	6 8
—	—	—	—	—	—	—	—	—	—	—	—	—	—	—	—	—	—	—	—
—	—	1	—	9	—	9	—	—	—	—	—	—	—	—	—	—	—	—	—
—	—	—	—	—	—	—	—	—	—	—	—	—	—	—	—	—	—	—	—
—	—	—	—	—	—	—	—	—	—	—	—	—	—	—	—	—	—	—	—
3 1	—	5	24 5	17 2	—	41 7	9	24 8	—	—	3	32 8	15 8	1	48 8	2	—	—	29 8
—	—	—	—	—	—	—	—	—	—	—	1	12	—	—	12	3	12	—	—
—	—	—	—	—	—	—	—	—	—	—	1	12	—	—	12	3	12	—	—
—	—	1	5 8	1 8	—	7	2	—	—	—	2	27	7 8	—	34 8	3	18	—	9
—	—	11	47	33 5	0 8	81	22	47	—	—	13	140 4	52 4	—	192 8	35	140	—	—
—	—	—	—	—	—	—	—	—	—	—	—	—	—	—	—	—	—	—	—
—	—	2	12 1	4	—	16 1	3	8	—	3	5	62 8	3 8	—	66	19	62 8	—	—
—	—	—	—	—	—	—	—	—	—	—	—	—	—	—	—	—	—	—	—
—	—	14	64 8	39 8	0 8	104 1	27	55	—	3	20	229 8	64	—	293 8	57	220 2	—	9
—	—	—	—	—	—	—	—	—	—	—	—	—	—	—	—	—	—	—	—
—	11 2	12	63	23 8	—	86 1	34	63	—	—	6	85	4	—	89	10	39 8	—	45 8
—	—	—	—	—	—	—	—	—	—	—	—	—	—	—	—	—	—	—	—
—	—	—	—	—	—	—	—	—	—	—	—	—	—	—	—	—	—	—	—
—	—	2	16 8	—	—	16 8	5	15 2	—	—	—	—	—	—	—	—	—	—	—
—	11 2	14	79 8	23 1	—	102 8	39	78 1	—	—	6	85	4	—	89	10	39 8	—	45 8

Названія имѣній.	Сословіе землевладѣльцевъ	Владѣвшіе до 0.5 дес.						От 0.6—1 дес.						От 1.1 до
		Число имѣній.	Количество земли.					Число имѣній.	Количество земли.					Число имѣній.	Количество земли.		
			Усад. и ригъ.	Сѣнокосов.	Лѣсовъ.	Подъ стр. и проч.	Лошадей.		Усад. и ригъ.	Сѣнокосов.	Лѣсовъ.	Подъ стр. и проч.	Лошадей.		Усадебной и пахотной.	Сѣнокосов.	Лѣсовъ.
На Пушкинскомъ увалѣ.	Дворане	—	—	—	—	—	—	—	—	—	—	—	—	—	—	—	—
	Духовные	—	—	—	—	—	—	—	—	—	—	—	—	—	—	—	—
	Крестьяне	29	3	—	—	3	29	14	12	1	—	13	14	38	66	9	6
	Дворовые	2	2	—	—	2	2	—	—	—	—	—	—	3	3	—	1
	Купцы	—	—	—	—	—	—	—	—	—	—	—	—	1	3	—	—
	Мѣщане	2	2	—	—	2	—	—	—	—	—	—	—	—	—	—	—
	Разночинцы	—	—	—	—	—	—	—	—	—	—	—	—	6	21	—	2
	Итого	36	3	—	—	3	34	16	12	1	—	13	14	38	101	9	9
По Пушкинскому увалу.	Дворане	2	1	—	—	1	2	2	2	—	—	2	3	3	7	1	—
	Духовные	2	1	—	—	1	2	2	2	—	—	2	3	3	3	—	—
	Крестьяне	72	20	4	—	25	130	79	57	20	—	77	108	226	701	178	20
	Дворовые	11	3	1	—	3	17	7	3	—	—	3	5	30	39	2	1
	Купцы	—	—	—	—	—	—	—	—	—	—	—	—	3	7	3	—
	Мѣщане	25	7	—	—	7	13	9	4	—	—	4	9	33	89	7	—
	Разночинцы	17	7	—	—	7	16	9	3	1	—	4	7	15	45	3	1
	Итого	284	71	5	—	76	221	96	73	10	—	96	213	359	944	194	12

шной абот.	От 5,1 до 10 десятинъ.									От 10,1 до 20 десятинъ.								
Сдается.	Число владѣній.	Количество земли.				Лошадей.	Изъ распашной земли обработ.			Число владѣній.	Количество земли.				Лошадей.	Изъ распашной земли обработ.		
		Усадебной и распашной.	Сѣнокосной.	Лѣсной.	Всей.		Инвентаремъ владѣльца.	Наемнымъ инвентаремъ.	Сдается.		Усадебной и распашной.	Сѣнокосной.	Лѣсной.	Всей.		Инвентаремъ владѣльца.	Наемнымъ инвентаремъ.	Сдается.
—	—	—	—	—	—	—	—	—	—	1	14	—	—	14	—	—	—	8
—	—	—	—	—	—	—	—	—	—	1	11 8	—	—	11 8	1	—	—	—
2 5	14	88 5	8	5 2	101 7	39	88 5	—	—	2	27 8	1 5	—	29 3	9	27 8	—	—
—	1	5 5	—	—	5 5	—	—	—	—	—	—	—	—	—	—	—	—	—
—	—	—	—	—	—	—	—	—	—	—	—	—	—	—	—	—	—	—
—	—	—	—	—	—	—	—	—	—	1	15	—	—	15	2	—	—	—
3 5	3	24 5	—	—	24 5	1	—	—	—	6	103 2	—	—	103 2	8	17 7	—	30 5
6	18	113 5	8	5 2	131 7	40	88 5	—	—	11	171 8	1 5	—	173 3	20	45 5	—	38 5
5	4	28 2	6 8	2	37	3	—	4	15	9	127 8	20 8	1	149 6	8	18	—	76 8
—	—	—	—	—	—	—	—	—	—	2	25 8	1	—	26 8	1	—	—	14
20 1	145	818 9	227 8	9 9	1056 6	436	783 1	7	26 4	81	1009 3	177 4	35	1221 4	244	797 9	—	206
5	4	18 9	4 5	2	25 4	6	6 3	5	—	3	26 2	12 4	2 5	41 1	9	24	—	—
—	1	—	9	—	9	—	—	—	—	—	—	—	—	—	—	—	—	—
9	6	34 4	10 5	4	48 9	10	23	—	10	15	173 5	30 5	5	209	32	116 7	—	26 5
3 5	10	79 7	3	—	82 7	13	52 7	—	1 5	16	197 4	9 9	18 2	225 5	23	72 1	—	47 5
42 6	170	980 1	261 6	17 9	1259 6	468	865 1	16	52 9	126	1560	251 7	61 7	1873 4	317	1028 7	—	370 3

Таблицы землевладѣнія (свыше 50 десят.).

а) имѣнія съ экономическою запашкою.

№ № по порядку.	Имя, отчество и фамилія владѣльца.	Сословіе владѣльца.	Названіе имѣнія или селенія, гдѣ имѣніе находится.	Разстояніе имѣнія отъ:		Количество земли					
				Уѣзднаго сбора.	Станціи желѣзной дороги.	Усадебной.	Распашной.	ЛУГА.			
								Заливнаго.	Суходольнаго	Строеваго.	Дровяного.
1	2	3	4	5	6	7	8	9	10	11	12
	По Антыковской вол.										
1	Яцынъ К. Н.	двор.	с. Яцыно	12	34	3 5	265 5	62	42	1	20
2	Миклашевскій А. М. . .	двор.	дд. Срѣльники и Коганъ	13	34	2 2	399	276 7	53 5	—	20
3	Суворовъ Я.	крест.	хут. Суворовъ . . .	7	28	—	50	—	4	—	—
4	Шереметьевъ Б. А. . .	двор.	д. Новоселки	—	—	—	—	—	—	196	
	По Волынцевской вол.										
5	Казачекъ П. А.		с. Волынцево и д. Юрьева	15	18	6	45	31	—	—	10
6	Череповъ А. П.		д. Юрьева	25	15	2	52	6	—	—	1
7	Шечковъ С. Н.		с. Волынцево	15	18	6 5	87 8	71	7	37	
8	Масалитиновъ С. П. и С. Н.		тамъ же	»	»	9	58 1	50 6	—	—	
9	Череповъ Р. П.		д. Лежачи	25	10	2 4	72	42	13	—	1
10	Шечкова А. Ѳ. наслѣд. .		с. Волынцево	15	18	14	320	375	—	200	
11	Тюряковъ П. П.		хут. Бабій	15	12	3 7	41 6	13	18	—	
12	Тюряковъ Н. П.		д. Юрьева и Боярскія Лежачи	25	15	13	243	130	20	—	2
13	Бырдинъ Н. И.		с-цо Боярскія Лежачи .	25	10	7	58	43 7	—	—	3
	По Пригородней вол.										
14	гр. Курдюмова наслѣдники	куп.	х. Булгаковъ	1—5	16	2	60	32	—	—	
15	Ивановъ-Камаевъ С. С. .	двор.	?	7	29	14	120	10	40	9	3
16	Голубковъ И. Я.	крест.	х. Голубковъ, Подвязенковъ и др.	4	26	1	47	30	—	—	
17	Якубовичъ В. А. . . .	двор.	х х. Бытель и Камань .	—	—	5	30	2	—	—	1
18	Маркова Л. И.	двор.	х. Куберъ	2	20	1 5	48 5	—	—	—	—
19	Скоропацкій П. П. . . .	двор.	имѣніе Сафоновка . .	10	15—32	15 9	110 3 266 6	—	40	—	4
20	Бѣляевъ И. М.	куп.	х. Кульберъ	2	20	4 5	143	12	12	—	1
21	Соловьевъ Г. Ф.	крест.	д. Спащина	9	12	—	—	74		—	—
	По Николаевской вол.										
22	кн. Кавкасидзева Н. С. насл.	двор.	сс. Николаевка и Черепово	30	15	31	817	—	16	—	1
23	Мазуревскіе Н. І. и М. М.	двор.	с. Николаевка . . .	»	»	14	187 5	10	—	—	—

ахъ.		Качество почвы.	Изъ общаго количества земли сколько:														
			Сдается въ аренду на года.					Сдается подесятинно крестьянамъ.									
			десятинъ.			На сколько лѣтъ.	За сумму ежегодной платы.	изъ части урожая и за отработки.			за деньги.			по цѣнѣ за десятину.			
	Неудобной.		Распашной	Луга.	Остальной.			Озимаго.	Ярового.	Покоса.	Озимаго.	Ярового.	Покоса.	Озимаго.	Ярового.	Покоса.
5	16	17	18	19	20	21	22	23	24	25	26	27	28	29	30	31
:	64	Песч. и чер.	— 115	20 —	— —	3 3	200 920	30	34	52	—	—	27	—	—	3—10
12	183 7	Супесчаная.	—	41 5	—	и	и	113	113	12	—	—	276 7	—	—	1—3
:	—	Неизвѣстно.	—	—	—	—	—	30		—	—	—	—	—	—	—
5	—	—	—	—	—	—	—	—	—	—	—	—	—	—	—	—
72	50	Суглинокъ.	—	—	—	—	—	15	13	—	—	—	31	—	—	и
5	—	Сугл. и чер.	—	—	—	—	—	17	16	6	—	—	—	—	—	—
32	72 4	Суглинокъ.	—	—	—	—	—	2	16	—	—	—	71	—	—	12—18
19	37	Суглинокъ.	—	—	—	—	—	18	15 4	50 6	—	—	—	—	—	—
39	26	Чер. и сугл.	12	—	—	6	180	5	10	—	—	—	34	—	—	6—12
0	36	Суглинокъ.	—	—	—	—	—	70	104	—	—	—	335	—	—	10—15
03	1	Супесчаная.	—	—	—	—	—	—	—	—	—	—	—	—	—	—
5	125	Чр. и супесч.	10	40	—	6	и	20	20	15	11	11	60	18	7	15
09	12 7	Черноземъ.	—	—	—	—	—	10	10	—	—	—	25	—	—	12—15
0	1	Чер. песчан.	—	—	—	—	—	—	—	—	—	—	20	—	—	12—15
4	156	Глинистая и песчанпая.	—	—	—	—	—	40	40	40	—	—	10	—	—	10
0	2	Черноз. суглинистый.	—	—	—	—	—	11	11	—	—	—	25	—	—	8
8	—	Неизвѣстно.	—	—	—	—	—	—	—	—	—	—	—	—	—	—
8	9	Суглинокъ.	—	—	—	—	—	13	13	—	—	—	—	—	—	—
8	4 5	Песчанная.	—	—	—	—	—	21	—	—	—	—	—	—	—	—
35	2 5	Черноземъ глинистый.	—	—	—	—	—	—	—	—	—	—	—	—	—	—
4	—	—	—	—	—	—	—	—	—	20	—	—	—	—	—	—
36	3	Чери. глуб.	—	—	—	—	—	227	260	16	—	—	—	—	—	—
36	1 5	Чери. глуб.	—	—	—	—	—	50 5	50 5	10	—	—	—	—	—	—

№ № по порядку.	Экономическая запашка.										Средній урожай (чет. на дес.)			Земледельч. орудія.								
	Всего по паспорту десятин.	Всего въ посѣвѣ десятин.	Изъ нихъ отрабатыв.		Севооборотъ.	Изъ числа пахотной земли сколько десятинъ.				Сколько десятинъ своего удобренія.				Сохъ.		Жнейныхъ борон.		Молотилокъ.		Вѣялокъ и сортировокъ.	Люд
			Своихъ инвентаремъ.	Наемныхъ инвентаремъ.		подъ озимыми. Рожью.	подъ озимыми. Пшеницею.	Подъ яровыми хлѣбами.	Специальными культурами.		Рожь.	Пшеница.	Овесъ.		Плугов.			Конныхъ.	Паровыхъ.		Рабочихъ.
22	33	34	35	36	37	38	39	40	41	42	43	44	45	46	47	48	49	50	51	52	53
1	49	37	37	—	трех-польн.	18	—	19	—	3	5	—	7	4	—	—	—	1	—	1	10
2	133	40	12	28		20	—	20	—	10	5	—	—	—	—	—	—	—	—	—	—
3		п		е	я		з	п	ѣ		с		т			н			о.		4
4			п					ѣ				т							ъ.		
5	15	2	—	2	я.	—	2	—	—	2	5₅	4	8	—	—	—	—	—	—	1	—
6	16	3	—	3		3	—	—	—	—	—	—	—	—	—	—	—	—	—	—	2
7	11	58₈	58₈	—		19	—	30₈	4 свекл. 5 вики.	10	4₄	—	5	6	—	4	—	—	—	—	10
8	19	5₇	5₇	—		3	—	2₇	—	—	3	—	5	—	—	—	—	—	—	—	3
9	20	25	25	—		—	15	—	10 свекл.	7	—	11	15	1	3	4	—	1	—	2	4
10	94	50	50	—		6	28	13	2 фасол. 1 карт	12	4	5	12	8	—	6	—	1	—	1	15
11	13₈	28	28	—		14	—	12	2 фасол.	5	10	—	9₄	3	1	3	—	—	—	1	5
12	71	80	80	—		15	25	—	39 свекл. 1 карт.	53	8	9	—	5	6	8	—	1	—	3	36
13	18	20	20	—		4	6	7	3 свекл.	6	—	—	—	—	2	6	—	—	—	—	8
14	17	43	43	—		13	5	25	—	5	8₇	7₅	12₅	4	—	4	—	1	—	—	6
15	31	9	9	—		—	3	—	2 карт. 1 св. 3 кон.	2	4	3	6₅	4	—	—	—	—	—	—	8
16	15	10	10	—		5	—	5	—	—	—	—	—	3	—	—	—	—	—	—	4
17	10	20	20	—		20			—	—	—	—	—	3	—	4	—	—	—	1	4
18	16	6₅	6₅	—		3₅		3	—	3	—	—	—	2	—	—	—	—	—	—	4
19	40	198	198	—	12-тн польн.	39	—	40	112 карт. 2 трав.	60	5₅	—	10	—	6	18	—	1	—	2	18
20	49	94	94	—	трех-польн.	47	—	46	1 карт.	5	—	—	—	10	—	10	—	1	—	1	15
21			п					ѣ				т							ъ.		
22	280	50	50	—		50			—	40	7₈								1	3	6
23	62₅	24	24	—		12	—	12	—	6										—	3

...во скота.						Число рабочихъ.				Техническія заведенія въ имѣніи.	Арендныя неземельныя статьи,		Примѣчанія.
...таго.						Годовыхъ.		Лѣтнихъ.					
Волов.	Коровъ.	Жеребят.	Телятъ и телокъ.	Овецъ.	Свиней.	Мужскаго пола.	Женскаго пола.	Мужскаго пола.	Женскаго пола.		Названіе.	За сколько руб. сдаются въ годъ.	
56	57	58	59	60	61	62	63	64	65	66	67	68	69
—	10	6	4	—	—	6	5	5	3	—	—	—	—
—	—	—	—	—	—	—	—	—	—	—	1 крупч. 2 вод. мел. 1 сукнов.	1500	Въ 1883 г. прод. 30 д. полустр. лѣса по 200 р. въ 1879 г.— 50 дес. строев. по 250 р.
—	1	1	2	10	4	—	—	—	—	—	—	—	—
—	—	—	—	—	—	—	—	—	—	—	—	—	Въ 1883 г. весь лѣсъ проданъ на сруб. Коханову за 15000 р. кругомъ.
—	—	—	—	—	—	—	—	—	—	1 каменоломн.	—	—	—
—	3	—	2	—	5	—	—	—	—	—	—	—	—
—	—	2	—	—	10	7	—	—	5	—	—	—	—
—	3	—	8	12	1	2	2	—	—	—	—	—	—
—	4	—	3	—	—	2	1	—	—	—	—	—	—
—	10	6	10	—	—	8	—	5	—	1 вѣтрякъ.	Рыбн. лов. Садъ.	75 50	Въ 1883 г. продано на срубъ 3¼ д. строев. за 1500 р.
1	2	—	6	—	9	3	2	5	3	—	—	—	—
—	8	—	15	—	20	8	7	12	16	1 кирп. завод.	—	—	Продано лѣсу 20 д. отъ 50—100 р.—прод. распаш. 200 д. по 10—50 руб.
1	6	—	8	—	6	4	3	3	—	—	—	—	—
—	7	—	7	6	5	2	1	3	—	—	—	—	—
—	10	—	12	—	3	7	4	—	—	—	—	—	—
—	3	—	2	15	3	1	1	—	—	—	—	—	—
—	3	—	6	—	5	2	1	1	—	—	Мѣл. гора и изв. зав.	335	—
—	2	—	1	—	—	—	—	—	—	—	—	—	—
14	6	—	3	—	20	—	—	14	10	1 винок. зав.	—	—	За посл. 5 мѣст. прод. 70 д. лѣс. на сруб. по 120 р.
—	7	—	4	30	—	20	—	20	50	1 мылов. зав.	—	—	—
—	—	—	—	—	—	—	—	—	—	—	—	—	—
16	5	—	19	100	5	20	2	4	5	—	—	—	—
4	5	—	8	70	6	4	3	—	—	—	1 кабакъ.	135	—

№ № по порядку.	Имя, отчество и фамилія владѣльца.	Сословіе владѣльца.	Названіе имѣнія или селенія, гдѣ имѣніе находится.	Разстояніе имѣнія отъ:		Количество зем					
				Уѣзднаго города.	Станціи желѣзной дороги.	Усадебной.	Распашной.	ЛУГА.		Л	
								Заливнаго.	Суходольнаго.	Строеваго.	
1	2	3	4	5	6	7	8	9	10	11	1
	По Крупецкой вол.										
24	Князь Барятинскій А. В.	двор.	с. Крупецъ	48	50	178	1379 2	—	4007	2500	46
25	Чемодуровъ А.	крест	д. Труфановка . . .	47	67	—	189	—	4	—	—
26	Чемодуровъ П.	крест.	тамъ-же	—	—	—	188 2	—	5	—	—
	По Краснослободской вол.										
27	Цибульскій А. И. . . .	двор.	с. Красная Слобода и д. Лухтовка, Дѣчь .	11—22	2—3	5 5	220	30		—	
28	Иванова Камаева А. С..	двор.	с-це Городище . . .	15	7	9	206	51	30	—	
	По Князевской волости.										
29	Ефремовъ В. С.	мѣщан.	с. Князево.	30	35	2 5	48	—	—	—	
30	Второвы П. и А. Л. . .		тамъ-же.	—	—	5 5	80	9 2	15	0 5	
31	Кабановъ А. С.		д. Малушина	30	40	8	60	—	32	—	
32	Шечкова В. П.		с. Ходино	35	50	20	222	—	—	—	
33	Шечковъ С. П.		д. Водковка	30	35	11 5	310 7	—	—	14 7	
34	Юденковъ П. К.		?	—	—	6	86	—	8	4	
35	Лишвинова А.		с. Князево.	30	35	3 5	91 5	—	10	—	
	По Новослободской вол.										
36	Аксенова А. П.		д. Бунякина	30	25	3	100	50	—	4	
	По Ревякинской вол.										
37	Казачекъ П. А.		с. Ревякино и д. Мишутина	22	45	26	229	—	15	4	
38	Ходаковы И. В. и М. Ф..		д. Уцкое	25	35	20	126 5	7 5	—	—	
	По Глушецкой вол.										
39	Терещенко Ф. А. . . .		около села Дьяковки .	34	12	95	4737	—	329	56	

тинахъ.		Качество почвы.	Изъ общаго количества земли сколько:														
			Сдается въ аренду на года.					Сдается подесятинно крестьянамъ.									
			десятинъ.					изъ части урожая и за отработки.			за деньги.			по цѣнѣ за десятину.			
Итого удобной.	Неудобной.		Распашной	Луга.	Остальной.	На сколько лѣтъ.	За сумму ежегодной платы.	Озимаго.	Яроваго.	Покоса.	Озимаго.	Яроваго.	Покоса.	Озимаго.	Яроваго.	Покоса.
15	16	17	18	19	20	21	22	23	24	25	26	27	28	29	30	31
26948	1258	Неизв.	4362	270	—	неиз	вѣстно.	1321	471	320	806	1904	3417	18— 22	8— 12	2— 15
193	—	Черноземъ.	—	—	—	—	—	42	18	—	—	—	—	—	—	—
193	—	Тоже.	—	—	—	—	—	60	15	—	—	—	—	—	—	—
525	—	Черноземъ и гл.—чер.	60	10	10	6	1000	23	23	—	—	—	—	—	—	—
310	6	Черноземъ.	—	—	—	—	—	114		—	2	2	76	15	10	10— 16
62	—	Суглинокъ.	—	—	—	—	—	—	—	—	19	16	—	20	10	—
119	3	Суглинокъ.	—	—	—	—	—	3	3	10	16	13	8	16	11	
100	—	Суглинокъ и черноземъ.	—	—	—	—	—	—	—	—	1	1	—			—
242	—	Черноземъ.	—	—	—	—	—	43	88	—	—	—	—	—	—	—
336	—	Черноземъ.	—	—	—	—	—	60	63	—	—	—	—	—	—	—
118	7	Неизв.	—	—	—	—	—	18	16	—	5	13				
105	—	Суглинокъ.	—	—	—	—	—	12	18	—	—	—	—	—	—	—
188	12	Глинистая.	—	—	—	—	—	13	22	—	—	—	—	—	—	—
410	10	Черноземъ.	—	—	—	—	—	77	60	15	—	—	—	—	—	—
176	—	Суглинокъ.	—	—	—	—	—	34	34	—	—	—	—	—	—	—
5257	12	Черн. глуб.	—	—	—	—	—	1193	1151	—	—	—	—	—	—	—

№ № по порядку.	Экономическая запашка.									Средній урожай (чет. на дес.)			Земледѣльч. орудія.							К
	Ежегодно паруетъ десятинъ.	Ежегодно въ посѣвѣ десятинъ.	Изъ нихъ отрабатыв.		Сѣвооборотъ.	Изъ числа засѣвной земли сколько десятинъ.				Сколько десятинъ ежегодно удобряется.										Лоша
			Своимъ инвентаремъ.	Наемнымъ инвентаремъ.		подъ озимыми. Рожью.	подъ озимыми. Пшеницею	Подъ яровыми хлѣбами.	Специальныя культуры.		Р ж и.	Пшеницы.	О в с а.	С о ж ъ.	Плуговъ.	Желѣзныхъ боронъ.	Сѣялокъ.	Молотилокъ. Конныхъ.	Паровыхъ.	Вилокъ и сортировокъ.	Рабочихъ.
32	33	34	35	36	37	38	39	40	41	42	43	44	45	46	47	48	49	50	51	52	53
24	323 8	1690	1690	—	6 поль- ный.	464	12	800	13 карт. 381 свекл. 20 трав.	400	6 6	4 1	5 5	40	170	60	16	2	2	13	120
25	69	60	60	—		30	—	30	—	6	9 3	—	10	7	—	—	—	—	—	—	8
26	73 2	40	40	—	й.	40	—	—	—	2	16	—	—	4	1	—	—	—	—	—	10
27	60	54	54	—		27	—	27	—	10	9	—	12 5	6	—	12	—	1	—	2	14
28	68	20	20	—	п	10	—	10	—	10	6 7	—	10	8	2	—	—	1	—	2	12
29	7	6	6	—	ь	3	—	3	—	—	6 2	—	12	1	—	2	—	—	—	—	3
30	28	17	17	—	л	5	—	12	—	—	6 2	—	10	4	—	—	—	—	—	—	4
31	20	38	38	—	о	20	—	16	2 карт.	—	5 2	—	6	4	—	3	—	—	—	—	6
32	47 5	43 5	43 5	—		31	—	6 5	6 свекл.	4	6	—	6 7	4	—	—	—	—	—	—	6
33	89	98 7	98 7	—	п	47	5	46 7	—	2	6	—	10	6	—	3	—	1	—	1	14
34	25	9	9	—		—	4	5	—	2	—	6	13	3	—	3	—	1	—	—	7
35	35 5	26	26	—	х	12	—	14	—	1	7 5	—	12	3	—	—	—	—	—	—	5
36	58	6	6	—	е	6			—	1	—	—	—	1	—	1	—	—	—	—	3
37	80	12	12	—	р	6		6	—	15	8	8	7	—	—	—	—	1	—	2	13
38	40 5	18	18	—	Т	18			—	3	—	—	—	3	—	—	—	—	—	—	4
39	1494	899	899	—	4 поль- ный и 3 поль- ный.	136	200	336	227 свекл.	200	6 7	8	8 3	—	50	88	18	4	3	26	131

Количество скота.						Число рабочих.				Технические заведения въ имѣніи.	Арендныя неземельныя статьи.		Примѣчанія.
						Годовыхъ.		Лѣтнихъ.					
Волов.	Коровъ.	Жеребятъ.	Телятъ и телокъ.	Овецъ.	Свиней.	Мужскаго пола.	Женскаго пола.	Мужскаго пола.	Женскаго пола.		Названіе.	За сколько руб. сдается въ годъ.	
56	57	58	59	60	61	62	63	64	65	66	67	68	69
*) 20	9	—	13	3070	115	60	10	250	—	1 водоч. завод.	3 вод. мел. 1 пив. зав. 1 кабакъ. рыб. ловли сахар зав.	неизв. 1000 160 50 (?)	*) Изъ нихъ 155 молод.– Ежег. выруб. по 200 десят., (лѣсъ раздѣл. на 80 участ. въ 80 г. прикупл. 1565 д по 125 р,
—	6	12	10	60	10	5	2	4	—	2 крупорушки.	—	—	—
—	6	3	5	60	3	2	—	4	—	—	—	—	—
—	19	5	11	—	16	6	—	—	3	—	1 вод. мел.	350	Прикуплено въ 1882 г. 12 дес. распаш. по 300 руб.
4	8	—	9	—	—	8	6	—	—	1 вѣтр., 1 круп. 1 мукомольня.	рыб. ловля	—	Продано въ 1882 г. 11 дес. по 325 руб.
—	2	—	1	—	—	1	1	—	—	—	—	—	12 дес. куплено по 120 руб.
—	4	2	5	6	7	1	2	1	—	—	—	—	—
—	6	1	11	25	4	4	2	—	—	—	—	—	—
—	—	—	—	—	—	3	1	—	—	—	—	—	—
—	5	3	1	—	2	9	1	—	—	1 вѣтрякъ.	—	—	—
—	5	3	8	—	10	2	4	2	—	1 крупорушка.	—	—	—
—	4	1	3	17	6	2	2	1	—	—	—	—	Куплено 1879 г. 1,6 д. усадьбы.
—	6	—	7	4	6	1	1	1	—	—	квар. подъ шинокъ.	30	—
20	20	—	21	—	10	8	1	2	—	1 вѣтрякъ.	—	—	—
—	4	—	4	24	7	5	2	—	—	—	—	—	—
349	79	—	157	—	131	—	—	265	17	1 паров. мел.	—	—	—

№ № по порядку.	Имя, отчество и фамилія владѣльца.	Сословіе владѣльца.	Названіе имѣнія или селенія, гдѣ имѣніе находится.	Разстояніе имѣнія отъ:		Количество земли					
				Уѣзднаго сбора.	Станціи желѣзной дороги.	Усадебной.	Распашной.	ЛУГА.		ЛѢС	
								Заливнаго.	Суходольнаго	Строеваго.	Дровянаго.
1	2	3	4	5	6	7	8	9	10	11	12
	По Бурынской вол.										
40	Павловъ В. В. . . .	дворяне.	с. Бурынь. . . .	22	¼	17	962	102	—	—	—
41	графъ Апраксинъ А. С. .		с-це Шиловка. . .	21	1	18	1475	—	13	—	—
42	Бредихинъ А. Н. . .		х. Куберъ и хут. Завидный	2—18	6—23	4	368	—	—	—	—
43	Сазановъ И. Я. . . .	купцы.	д. Федоровка и д. Челищево	20—30	7—10	3	204	—	—	—	—
	По Гвинтовской вол.										
44	Ефремовъ С. Я. . . .	потом. поч. гр.	с. Гвинтовое и д. Александровка . . .	12	13	5	480	85	40	20	60
45	Степанова Е. Г. . . .	двор.	х. Александровка . .	12	7	10	800	62	50	150	150
	По Шалыгинской вол.										
46	Ракитинъ Д. Г. . . .	крест.	д. Елизавѣтина . .	30	50	–	54	—	5	—	—
47	Рябининъ И. М. . . .	двор.	х. Рябининъ . . .	27	50	11	161	—	3	—	1
	По Больше-Неплюевской волости.										
48	графъ Головинъ И. И. .	дворяне.	с. Большая-Неплюевка.	32	12	32	1174	—	128	—	—
49	графъ Головинъ В. И. .		тамъ-же . . .	—	—	10	220	—	—	—	—
50	Павлова Е. П. . . .		тамъ-же . . .	—	—	3	118	—	—	—	—
51	Ефремовъ С. Я. . . .	потом. поч. гр.	д. Викторовка и хх. Калѣйный и Бѣляевщина	28	10	5	730	1	26	—	—
	По Попово-Слободской волости.										
52	Бошъ Е. И.	дом. уч.	с. Попова-Слобода. .	25	5	23	784	—	—	—	—
53	Терещенко И. Н. . .	дворян.	тамъ-же . . .	—	—	9	524	6	—	—	—
54	кн. Кавкасидзевъ Н. Н. .		д. Терновка . . .	35	12	20	562	40	—	—	—

анахъ.		Качество почвы.	Изъ общаго количества земли сколько:														
			Сдается въ аренду на года.					Сдается подесятинно крестьянамъ.									
			десятинъ.			На сколько лѣтъ.	За сумму ежегодной платы.	изъ части урожая и за отработки.			за деньги.			по цѣнѣ за десятину.			
Итого удобной.	Неудобной.		Распашной	Луга.	Остальной.			Озимаго.	Ярового.	Покоса.	Озимаго.	Ярового.	Покоса.	Озимаго.	Ярового.	Покоса.
15	16	17	18	19	20	21	22	23	24	25	26	27	28	29	30	31
081 5	6	Черн. глуб.	85	—	—	неиз	вѣстно	196	232 5	—	—	—	60	—	—	10
512	79	Черн. глуб.	—	—	—	—	—	462	462	—	20	20	—	неиз	вѣст	—
372	—	Чер. и сугл.	—	—	—	—	—	45	45	—	—	—	—	—	—	—
207	3	Черноз.	—	—	—	—	—	53	48	—	—	—	—	—	—	—
702	140	Чер. и песч.	—	—	—	—	—	90	90	—	—	—	105	—	—	11—15
314	420	Черн. глуб.	110	—	—	н	н	266		62	160		50	22	22	15
60	—	Черноземъ.	—	—	—	—	—	—	—	—	—	—	—	—	—	—
176	5	Суглинокъ.	—	—	—	—	—	20	20	3	30	30	—	18	12	—
334	13	Черноземъ.	—	—	—	—	—	284	491	128	—	2	—	—	30	—
230 5	7	Черноземъ.	109 5	—	—	3	2190	—	—	—	35	66	—	20	15	—
122	—	Черн. глуб.	—	—	—	—	—	36 5	36 5	—	—	—	—	—	—	—
763 5	—	Черноземъ.	80	12	1	6	1200	154	181	—	—	—	—	—	—	—
307	—	Черноземъ.	—	—	—	—	—	204 5	288 5	—	—	—	—	—	—	—
540	9	Черн. песч. и торф.	—	—	—	—	—	—	—	—	—	—	—	—	—	—
322	20	Черн. глуб.	—	—	—	—	—	185	186	40	—	—	—	—		

№ № полей	Экономическая заимка.									Средній урожай зерна.			Земледѣльческія орудія.						
	Площадь полей.	Площадь посѣва.	Къ яри.			Къ чему отдѣлены.							Жнитвенныя.						
			Озимыя.	Яровыя.	Смѣшанныя.	Пары.	Пшеницѣ.	Подъ яровыя.	Специальныя культуры.	Сѣмянное удобреніе.	Рожь.	Пшеницу.	Овесъ.	Косы.	Плуги.	Жнейныя.	Сѣялки.	Конныя.	Парныя.	Вѣялки и сортировки.
22	23	24	25	26	27	28	29	30	31	32	33	34	35	36	37	38	39	40	41	42
40	200	160	140	—	2-хъ и 3-хъ поль.	28	—	99	23 свекл. 2 карт. 14 трав.	32	9	—	13	4	8	15	1	2	—	4
41	491	20	20	—	3		20		—	10	5₁	6	9₂	2	1	5	—	—	—	2
42	90	150	150		4-хъ поль.	20	31	44	30 свекл. 3 карт.	25	—	—	—	Неизвѣстно.						
43	70	24	24	—	3	10	4	10	—	4	6₇	4	8₂	—	4	—	—	1	—	1
44	160	140	140	—	Смѣшанныя.	70	—	70	—	25	7₈	—	13₂	8	8	16	2	—	1	3
45	220	44		44		—	10	30	4 фасол.	20	—	—	—	Не				Тѣ		ъ.
46	90	45	45	—		25	1	19	—	—	6₇	4	12₅	6	—	—	—	—	—	—
47	50₀	10₀	10₀	—		3	—	4₅	0₅ коноп. 0₅ карт. 2 трав.	3	5₆	—	7₅	2	—	—	—	—	—	1
48	200	100	100		3-хъ, 4 и 6-ти поль.	—	—	*) 101	2₅ свекл. 1 карт. 3₅ трав.	30	—	—	—	8	15	12	2	1	1	3
49	40₀	10	10	—	—	—	7	3	—	2	—	6	9	2	—	—	—	1	—	1
50	80₀	9	—	9	3-хъ 4 поль.	—	—	6	3 свекл.	3	8	8	11	—	—	—	—	—	—	—
51	241	74₅	74₅	—	3	37	10₅	27	—	20	9₄	7₅	15	8	—	16	—	1	1	3
52	211	80	80	—	6-ти и 8-хъ поль.	—	—	—	49 свекл. 31 трав.	25	—	—	—	Не		ж	з	в	ѣ	стно.
53	201	328	328	—	5 пол.	55	45	90	113 свек. 20 вика.	100	8₅	10	—	—	16	21	3	1	—	2
54	178	18	18	—	3	6	10	1	1 свекол.	40	8₉	7	16₇	—	[illegible]				1	—

о скота.					Число рабочихъ.				Техническія заведенія въ имѣніи.	Арендныя неземельныя статьи.		Примѣчанія.
					Годовыхъ.		Лѣтнихъ.					
Коровъ.	Жеребятъ.	Телятъ и телокъ.	Овецъ.	Свиней.	Мужскаго пола.	Женскаго пола.	Мужскаго пола.	Женскаго пола.		Названіе.	За сколько руб. сдается въ годъ.	
57	58	59	60	61	62	63	64	65	66	67	68	69
28	—	26	—	12	25	2	—	—	—	Кабакъ. Пост. двор. 2 дома.	200 1475 440	—
14	—	30	218	2	10	2	2	—	Мельн. водян.	—	—	—
10	—	13	—	18	15	6	10	60	—	—	—	—
20	—	11	30	2	—	—	—	—	—	—	—	—
12	—	25	—	21	7	3	4	—	—	—	—	—
36	—	25	105	40	7	3	4	—	—	—	—	—
2	3	4	20	4	1	—	20	3	1 вѣтрякъ.	—	—	—
2	—	1	—	—	1	1	—	—	—	—	—	—
21	—	43	—	—	11	3	1	4	(Паровая мел. строится).	—	—	*) Изъ нихъ 26 яр. рж яр. пшен. продано 1 по 200 руб.
1	—	1	—	—	4	—	—	—	—	—	—	—
—	—	—	—	—	—	—	—	—	—	—	—	—
29	—	60	—	16	12	6	—	—	—	—	—	—
32	—	78	—	—	32	7	—	—	1 вѣтрякъ.	Садъ.	100	**) Изъ нихъ 29 молод
1	—	1	—	2	4	1	70	2	—	Садъ.	60	Въ 1882 г. куплено 34 у А. Л. Черепова по
24	—	9	—	17	21	12	7	5	—	—	—	—

№ № по порядку.	Имя, отчество и фамилія владѣльца.	Сословіе владѣльца.	Названіе имѣнія или селенія, гдѣ имѣніе находится.	Разстояніе имѣнія отъ:		Количество земли					
				Уѣзднаго города.	Станціи желѣзной дороги.	Усадебной.	Распашной.	Луга.		Лѣса	
								Заливнаго.	Суходольнаго.	Строеваго.	Дровянаго.
1	2	3	4	5	6	7	8	9	10	11	12
	По Череповской вол.										
55	Серебряковъ А. А. . .	двор.	?	41	18	35	1820	24	10	26	21
56	Тюменевъ А. Н. . . .	двор.	с. Суховерховка . .	45	24	30	1116	10	156	11	18
57	Шелехова Н. Н. . . .	двор.	с. Череповка . . .	40	22	21	437	—	15	—	—
	Итого по Путивльскому уѣзду			—	—	809	36200	1645	5167	2810	5306
								104		237	19

тинахъ.		Качество почвы.	Изъ общаго количества земли сколько:													
			Сдается въ аренду на года.					Сдается подесятинно крестьянамъ.								
			десятинъ.					изъ части урожая и за отработки.			за деньги.			по цѣнѣ за десятину.		
Итого удобной.	Неудобной.		Распашной	Лута.	Остальной.	На сколько лѣтъ.	За сумму ежегодной платы.	Озимаго.	Яроваго.	Покоса.	Озимаго.	Яроваго.	Покоса.	Озимаго.	Яроваго.	Покоса.
15	16	17	18	19	20	21	22	23	24	25	26	27	28	29	30	31
1952 5	91 5	Черноземъ.	1	—	1	—	—	571	566	34	—	—	—	—	—	—
1361	132	Черн. глуб.	198	—	1	не	изв	180	220	40	—	—	—	—	—	—
480	—	Черн. глуб.	1	—	1	—	—	—	—	—	—	—	—	—	—	—
55438 7	3021 3		5141 5	393 5	11			6042 5	5574 4	1203 3	945	2078	4688 7			
								410			160					

№ № по порядку.	Экономическая запашка.									Средній урожай (чет. на дес.)			Земледѣльч. орудія.							Лоша
	Ежегодно паруетъ десятинъ.	Ежегодно въ посѣвѣ десятинъ.	Изъ нихъ отрабатыв.		Сѣвооборотъ.	Изъ числа засѣвной земли сколько десятинъ.				Сколько десятинъ ежегодно удобряется.										Рабочихъ.
			Своимъ инвентаремъ.	Наемнымъ инвентаремъ.		подъ озимыми. Рожью.	подъ озимыми. Пшеницею	Подъ яровыми хлѣбами.	Специальныя культуры.		Ржи.	Пшеницы.	Овса.	Сохъ.	Плуговъ.	Желѣзныхъ боронъ.	Сѣялокъ.	Молотилокъ. Конныхъ.	Паровыхъ.	Вѣялокъ и сортировокъ.	
32	33	34	35	36	37	38	39	40	41	42	43	44	45	46	47	48	49	50	51	52	53
55	582 7	100 8	100 8		3	96 8			4 трав.	16 8	5 5	3 7	5 5	3	6	4	—	1	2	5	10
56	306	212	212	—	3	100	20	82	2 карт. 2 свекл. 6 табак.	32	9	8	—	—	14	—	1	—	2	3	34
57	нѣтъ	437	437	—	8-ми и 5-ти полн.	22	22 5	43	1 5 карт. 2 свекл. 346 трав.	22 5	7 8	12	16 7	—	7	15	2	1	—	3	16
	9842	5840	5395 7	86	—	1414	466	2174 2	1565 5	1295 3	—	—	—	190	334	370	46	27	14	93	825
			358 3			214 3															
						6															

Число скота.						Число рабочих.				Технические заведения въ имѣніи.	Арендныя нетрудовыя статьи,		Примѣчанія.
итаго.						Годовыхъ.		Лѣтнихъ.					
Волов.	Коров.	Жеребят.	Телятъ и телокъ.	Овецъ.	Свиней.	Мужскаго пола.	Женскаго пола.	Мужскаго пола.	Женскаго пола.		Названіе.	За сколько руб. сдаются въ годъ.	
56	57	58	59	60	61	62	63	64	65	66	67	68	69
38	18	—	26	318	40	20	2	—	5	1 крупч. мел. 1 вѣтрякъ.	Кабакъ.	225	—
42	25	—	34	268	61	20	2	35	30	1 водян. мел. 1 кирпич. зав.	Кабакъ.	125	Куплен. 198 д. въ 1883 г.
23	20	—	22	16	—	10	2	12	10	—	—	—	—
1072	573	48	795	4484	664	413	119	767	231	—	—	—	—

в) имѣнія въ коихъ вся пахотная земля сдана мелкимъ съемщикамъ.

№ № по порядку.	Имя, отчество и фамилія владѣльца.	Сословіе владѣльца.	Названіе имѣнія или селенія, гдѣ имѣніе находится.	Разстояніе имѣнія отъ:		Количество земли					
				Уѣзднаго сбора.	Станціи желѣзной дороги.	Усадебной.	Распашной.	ЛУГА.		ЛѢС	
								Заливнаго.	Суходольнаго	Строеваго.	Дровянаго.
1	2	3	4	5	6	7	8	9	10	11	12
	По Антыковской вол.										
1	Ососковъ А. И. . . .	крест.	х. Ососковъ . . .	—	—	—	62	12	6	—	—
2	Раздольская Е. Е. . .	жена учит.	с. Яцыно	12	34	1 5	27	27	—	—	—
3	Калугины П. Н. и И. Н.	куп.	д. Новоселки и д. Шарповка	10	32	3	60	4	20	—	100
4	Терлецкій И. И. . . .	двор.	с. Яцыно	12	34	5	8	—	—	—	—
5	Горбавцевъ Г. П. . .	куп.	х. Кузнецовъ . . .	—	—	—	120	—	—	2	
6	Миклашевскій А. М. . .	двор.	х. Гальковщина . .	11	32	1 6	45	16			36
	По Волынцевской вол.										
7	Череповъ П. В. . . .		с. Князево и д. Юрьева	25	15	10 5	210	294 3	—	—	105
8	Черепова Н. А. наслѣд. .		Тамъ-же и д. Мишутина	—	—	7 3	79 3	33	23 7	—	11
9	Кашинцевъ П. Ф. . .		с. Волынцево . . .	15	18	2	45	18	—	1	
10	Лысакова А. Д. . . .		с. Яцыно и с-це Лежачи	25	10	3	22	25	17	2	—
11	Черепова А. В. . . .		с-це Лежачи . . .	—	—	2	45	22	7	—	—
12	Козачекъ М. Ф. . . .		с. Волынцево д. Зараева и Бунякина . .	15	18	0 5	87	39	25	10	
13	Трифоновъ Я. Н. . .		Въ разныхъ дачахъ .	25	12	4 1	37 5	38	—	—	
14	Черепова О. М. . . .		д. Святое Озеро . .	12	8	3 2	208 7	28 5	6	—	
15	Череповъ Н. М. . . .		х. Калиновка . . .	15	8	—	11	38	10	—	
16	Самойловы А. К. и В. К.		д. Чаплище . . .	18	12	5	110	10	—	—	—
17	Костюченко Е. Ф. . .	солд.	с. Волынцево . . .	15	18	2	24	30	—	—	—
	По Пригородней вол.										
18	Головкинъ Н. Т. . . .	крест.	х. Кашанъ, Бѣликовъ и другіе . . .	1	20	6	154	—	10	2	
19	Кобеляцкая С. Н. . .	двор.	с. Гвинтовое и д. Скуносова	3 — 10	10 — 15	—	8	109	—	—	—
20	Горбавцевъ Г. П. . .	куп.	д. Снащино . . .	9	12	2	80	—	—	3	10

...ахъ.		Качество почвы.	Изъ общаго количества земли сколько:													
			Сдается въ аренду на года.					Сдается подесятинно крестьянамъ.								
			десятинъ.			На сколько лѣтъ.	За сумму ежегодной платы.	изъ части урожая и за отработки.			за деньги.			по цѣнѣ за десятину.		
	Неудобной.		Распашной	Луга.	Остальной.			Озимаго.	Ярового.	Покоса.	Озимаго.	Ярового.	Покоса.	Озимаго.	Ярового.	Покоса.
5	16	17	18	19	20	21	22	23	24	25	26	27	28	29	30	31
)	—	Неизв.	—	—	—	—	—	20	22	18	—	—	—	—	—	—
55	—	Черноземъ.	—	—	—	—	—	27		—	—	—	27	—	—	1 5
7	253	Песчан.	—	—	—	—	—	20	20	24	—	—	—	—	—	—
4	—	Неизвѣстно.	—	—	—	—	—	2	3	—	—	—	—	—	—	—
)	—		—	—	—	—	—	40	40	—	—	—	—	—	—	—
35	—		—	—	—	—	—	15	15	—	—	—	16	—	—	8 1
39	27 1	Супес.	—	—	—	—	—	56	56	—	—	—	35 2	—	—	11
								40								
75	1 2	Тоже.	—	—	—	—	—	26	26 3	—	—	—	3	—	—	12
35	2	Суглин.	—	—	—	—	—	15	15	—	—	—	10	—	—	11
)	—	Сугл. и чер.	—	—	—	—	—	—	—	—	7	7	16	12	8	10—12
)	—	Тоже.	—	—	—	—	—	19	13	—	—	—	9	—	—	10
4	100	Неизв.	—	—	—	—	—	29	29	—	—	—	64	—	—	10
31	45 5	Глин. черн.	—	—	—	—	—	10	10	10	7 5	—	28	15	—	14
51	—	Неизв.	—	—	—	—	—	69	69	6	—	—	28 5	—	—	14
3	15	Песчан.	—	—	—	—	—	—	—	13	11		35	5	3	14
5	19	Неизвѣстно.	100	—	—	6	800	10		—	—	—	—	—	—	—
2	50	Неизвѣстно.	—	—	—	—	—	—	—	—	8	8	30	14	8	0 5—10
1	2	Неизвѣстно.	—	—	—	—	—	51	51	10	—	—	—	—	—	—
7	—	Неизвѣстно.	—	—	—	—	—	—	—	—	8		109	10	1	3
5	19	Песчан.	—	—	—	—	—	27	27	—	—	—	—	—	—	—

№ № по порядку.	Экономическая запашка.										Средній урожай (чет. на дес.)			Земледѣльч. орудія.							К
	Ежегодно паруется десятинъ.	Ежегодно въ посѣвѣ десятинъ.	Изъ нихъ отрабатыв.		Сѣвооборотъ.	Изъ числа засѣянной земли сколько десятинъ.				Сколько десятинъ ежегодно удобряется.							Молотилокъ.			Лошад
			Своимъ инвентаремъ.	Наемнымъ инвентаремъ.		подъ озимыми.		Подъ яровыми хлѣбами.	Специальныя культуры.		Ржи.	Пшеницы.	Овса.	Сохъ.	Плуговъ.	Желѣзныхъ боронъ.	Сѣялокъ.	Конныхъ.	Паровыхъ.	Вѣялокъ и сортировокъ.	Рабочихъ.
22	33	34	35	36	37	Рожью. 38	Пшеницею 39	40	41	42	43	44	45	46	47	48	49	50	51	52	53
1	20	—	—	—		—	—	—	—	—	—	—	—	—	—	—	—	—	—	—	—
2	нѣтъ	—	—	—		—	—	—	—	—	—	—	—	—	—	—	—	—	—	—	—
3	20	—	—	—		—	—	—	—	2	—	—	—	—	—	—	—	—	—	—	1
4	3	—	—	—		—	—	—	—	—	—	—	—	—	—	—	—	—	—	—	—
5	40	—	—	—		—	—	—	—	—	—	—	—	—	—	—	—	—	—	—	—
6	15	—	—	—		—	—	—	—	—	—	—	—	—	—	—	—	—	—	—	—
7	57	—	—	—		—	—	—	—	2	—	—	—	—	—	—	—	—	—	—	4
8	27	—	—	—		—	—	—	—	0₅	3	—	—	2	—	—	—	—	—	—	5
9	15	—	—	—		—	—	—	—	—	—	—	—	—	—	—	—	—	—	—	8
10	8	—	—	—		—	—	—	—	—	—	—	—	—	—	—	—	—	—	—	1
11	13	—	—	—		—	—	—	—	—	—	—	—	—	—	—	—	—	—	—	—
12	29	—	—	—		—	—	—	—	—	—	—	—	—	—	—	—	—	—	—	—
13	10	—	—	—		—	—	—	—	—	—	—	—	—	—	—	—	—	—	—	2
14	70	—	—	—		—	—	—	—	2	3₃	3	5₇	—	—	—	—	—	—	—	2
15	нѣтъ	—	—	—		—	—	—	—	—	—	—	—	—	—	—	—	—	—	—	—
16	нѣтъ	—	—	—		—	—	—	—	—	—	—	—	—	—	—	—	—	—	—	—
17	8	—	—	—		—	—	—	—	—	—	—	—	—	—	—	—	—	—	—	—
18	52	—	—	—		—	—	—	—	—	—	—	—	—	—	—	—	—	—	—	5
19	нѣтъ	—	—	—		—	—	—	—	—	—	—	—	—	—	—	—	—	—	—	—
20	26	—	—	—		—	—	—	—	1	3₇	—	—	—	—	—	—	—	—	—	—

Трехпольный.

во скота.					Число рабочихъ.				Техническія заведенія въ имѣніи.	Арендныя неземельныя статьи.		Примѣчанія.
					Годовыхъ.		Лѣтнихъ.					
Коровъ.	Жеребятъ.	Телятъ и телокъ.	Овецъ.	Свиней.	Мужскаго пола.	Женскаго пола.	Мужскаго пола.	Женскаго пола.		Названіе.	За сколько руб. сдается въ годъ.	
57	58	59	60	61	62	63	64	65	66	67	68	69
—	—	—	—	—	—	—	—	—	—	—	—	—
—	—	—	—	—	—	—	—	—	—	—	—	—
9	—	17	4	2	—	—	—	—	—	—	—	—
2	—	3	—	—	—	—	—	—	—	—	—	—
—	—	—	—	—	—	—	—	—	—	—	—	—
—	—	—	—	—	—	—	—	—	—	—	—	1884 года продано 30 д. лѣса на срубъ по 200 руб.
3	—	8	—	4	—	—	—	—	—	—	—	Ежег. прод. по 2 д. на срубъ по 100—120 р. 1882 г. продано 120 д. бол. пок. за 1050 р. 1878 г. куп. 50 д. раз. уг. за 1044 р.
4	—	6	—	2	1	—	—	—	—	—	—	—
4	—	1	18	5	2	2	—	—	—	—	—	—
—	—	1	—	—	—	—	—	—	—	—	—	1878 г. куп. 1 д. пок. за 60 р. 1880 г. куп. 10 д. за 200 р. (у матери) 82 г. куп. въ Рыл у. 6 д.
1	—	2	—	3	—	—	—	—	—	—	—	—
—	—	—	—	—	—	—	—	—	—	—	—	—
3	—	3	—	6	1	2	—	—	—	—	—	—
5	—	7	—	—	1	—	—	—	—	—	—	Лознякъ выруб. чрезъ 3 г.
5	—	4	—	—	—	—	2	—	—	—	—	Прикуп. 36 д. раз. угод. Куст. разд. на 4 уч., кот. и выруб. чрезъ 4 г.
—	—	—	—	—	—	—	—	—	—	—	—	—
—	—	—	—	—	—	—	—	—	—	—	—	Лознякъ выруб. чрезъ 3 г.
3	—	6	—	7	—	—	—	—	Кожевенное заведеніе.	—	—	—
—	—	—	—	—	—	—	—	—	—	—	—	Лознякъ выруб. чрезъ 3 г.
—	—	—	—	—	—	—	—	—	—	—	—	—

№ № по порядку.	Имя, отчество и фамилія владѣльца.	Сословіе владѣльца.	Названіе имѣнія или селенія, гдѣ имѣніе находится.	Разстояніе имѣнія отъ:		Количество земл					
				Уѣзднаго города.	Станціи желѣзной дороги.	Усадебной.	Распашной.	ЛУГА.		Л ѣ	
								Заливнаго.	Суходольнаго.	Строеваго.	Дровянаго.
1	2	3	4	5	6	7	8	9	10	11	12
	По Николаевской вол.										
21	Череповъ Н. М. . . .	двор.	с. Гамалѣевка. . .	30	12	27	299	—	45	—	—
22	Ососковъ И.	свящ.	д. Орловка . . .	35	15	6	39 2	—	14 7	—	—
23	Черепова О. М. . . .	дворяне.	с. Гамалѣевка. . .	30	12	5	99	—	—	—	—
24	Ватбальская		с. Николаевка. . .	30	15	8	110	9	—	—	—
25	Шечковъ Г. А. . . .		?	40	19	3	137	—	—	—	—
26	Череповъ А. Л. . . .		д. Сагаревка . . .	36	15	22 2	597 2	121	—	—	—
27	Горбавцевъ Г. П. . .	куп.	д. Веселая . . .	35	15	3	132	28 5	17 5	—	—
28	Серебрякова Ю. И. . .	двор.	с. Гамалѣевка. . .	30	12	10 6	505	—	—	—	—
29	Череповъ А. М. . . .	двор.	тамъ-же, х. Калиновъ и др.	16—36	10—12	15 2	306	15	43	—	—
	По Крупецкой вол.										
30	Шилинъ А.	куп.	д. Золотаревка . .	47	50	3 2	78 3	—	12	—	—
31	Филоновъ П. Т. . . .	крест.	д. Золотаревка и Казачья	—	—	11 2	54	—	—	—	—
	По Красно-Слободской волости.										
32	Масалитинова О. В. . .		с. Гудова и д. Лухтовка	—	—	3	162	—	70	—	—
	По Князевской вол.										
33	Лихачевы А. И. и Е. Б. .		с. Князево и д. Семейкина	—	—	2	70	—	—	—	—
34	Аксеновъ А. В. . . .		д. Малушина . . .	—	—	0 7	94	—	—	—	40
	По Ново-Слободской вол.										
35	Аксеновъ А. В. . . .		д. Шечковы горы . .	—	—	5	75	280	—	—	20
36	Аксенова В. П. . . .		д. Бунякина . . .	—	—	2	18	17	—	—	7
37	Михайловъ Д. М. . .		д. Алѣева. . . .	—	—	3	60	45	—	—	6
	По Ревякинской вол.										
38	Козачекъ П. А. . . .		д. Щетинина . . .			9	97	—	3	—	—

инахъ.		Качество почвы.	Изъ общаго количества земли сколько:													
			Сдается въ аренду на года.					Сдается подесятинно крестьянамъ.								
			десятинъ.					изъ части урожая и за отработки.			за деньги.			по цѣнѣ за десятину.		
Итого удобной.	Неудобной.		Распашной	Луга.	Остальной.	На сколько лѣтъ.	За сумму ежегодной платы.	Озимаго.	Ярового.	Покоса.	Озимаго.	Ярового.	Покоса.	Озимаго.	Ярового.	Покоса.
15	16	17	18	19	20	21	22	23	24	25	26	27	28	29	30	31
71	4	Черноземъ.	—	—	—	—	—	96	91	—	—	—	45	—	—	3—4
59	0	Неизвѣстно.	—	—	—	—	—	13	13	14	—	—	—	—	—	—
04	1	Черноземъ.	—	—	—	—	—	33	33	—	—	—	—	—	—	—
27	—	тоже.	—	—	—	—	—	—	—	—	110		9	24		7
40	3	Неизвѣстно.	—	—	—	—	—	56	40	—	—	—	—	—	—	—
40	—	Черноземъ.	—	—	—	—	—	93	191	121	—	100	—	—	30	—
81	—	тоже.	—	—	—	—	—	44	44	46	—	—	—	—	—	—
15	13	Глинист.	—	—	—	—	—	168	169	—	—	—	—	—	—	—
16	46	Черноземъ.	—	—	—	—	—	74	118	10	5	30 п 5	одъ 48	свек 3	л. 30 3	3—10
93	—	Черноземъ.	—	—	—	—	—	16	17	10	20	5	—	16—20	8—10	—
67	—	Черноземъ.	—	—	—	—	—	46	8	—	—	—	—	—	—	—
43	—	Неизвѣстно.	—	70	—	3	неиз.	42		—	34	34	—	13—14		—
72	—	Черноземъ.	—	—	—	—	—	20	30	—	—	—	—	—	—	—
38	5	Глинистая.	—	—	—	—	—	30	30	—	—	—	—	—	—	—
07	12	Глинист. и песчан.	—	180	—	неиз	вѣстно.	24	27	—	—	—	[illegible]	—	—	[illegible]
50	2	Черноземъ.	—	—	—	—	—	—	—	—	6	6	[illegible]	[illegible]	[illegible]	[illegible]
20	—	Суглинокъ.	—	—	—	—	—	14	17	—	20		[illegible]	[illegible]		[illegible]
14	—	Черноземъ.	—	—	—	—	—	32	32	—	—	—	—	—		

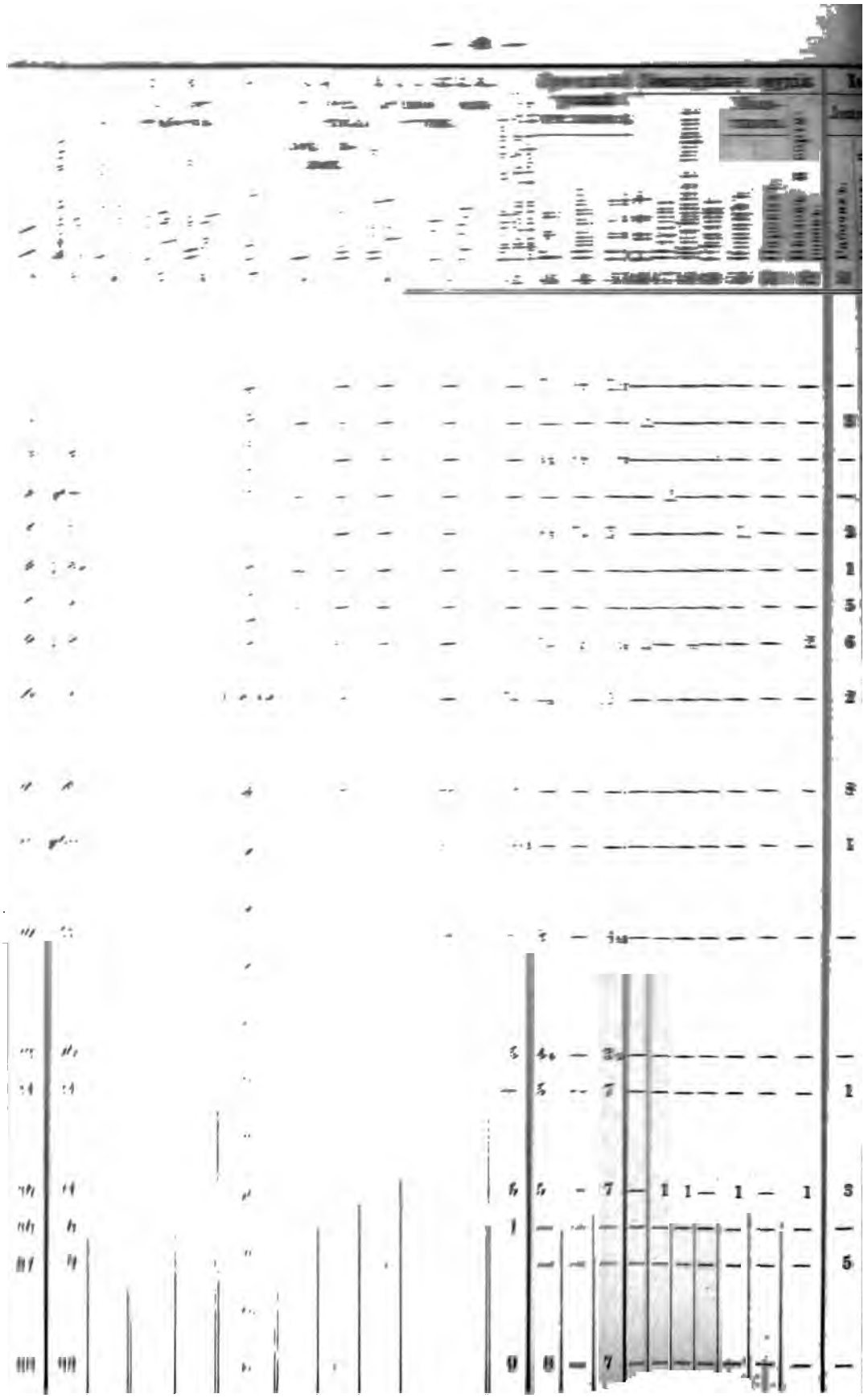

Количество скота.						Число рабочихъ.				Техническія заведенія въ имѣніи.	Арендныя неземельныя статьи,		Примѣчанія.
итаго.						Годовыхъ.		Лѣтнихъ.					
Воловъ.	Коровъ.	Жеребятъ.	Телятъ и телокъ.	Овецъ.	Свиней.	Мужскаго пола.	Женскаго пола.	Мужскаго пола.	Женскаго пола.		Названіе.	За сколько руб. сдается въ годъ.	
56	57	58	59	60	61	62	63	64	65	66	67	68	69
—	2	—	1	—	—	—	—	2	—	—	Садъ.	15	Прикуп. 112 дес. по 100 р.
—	5	—	5	—	4	3	4	1	2	—	—	—	Куплени 54 десят.
—	—	—	—	—	—	—	—	—	—	—	Садъ.	10—75	—
—	2	—	—	—	—	2	1	—	—	—	Садъ.	25—50	—
—	—	—	—	—	—	2	—	—	—	—	—	—	—
—	20	—	1	—	—	—	—	—	—	—	—	—	Имѣніе куплено 1879 года на 78,000 руб.
—	8	—	4	50	1	1	1	1	—	—	—	—	Имѣніе куплено 1879 года.
13	19	—	19	—	36	7	5	2	—	1 вѣтрякъ.	—	—	—
2	10	—	9	40	2	6	8	2	1	Водян. мельн.	Кабакъ.	30	Лѣса вырублены и теперь поросль.
—	5	11	12	—	6	6	2	6	—	Крупорушка.	—	—	—
—	2	—	4	—	2	—	—	—	—	—	Кабакъ.	—	—
—	14	—	3	—	—	2	—	—	—	—	—	—	—
—	1	—	1	—	4	—	—	—	—	—	—	—	1879 г. продано 6 д. распашной по 80 руб.
2	2	—	4	—	—	1	—	—	—	—	—	—	—
—	7	—	14	—	—	1	2	—	—	—	—	—	Продано 30 дес. прим. лѣса по 100 руб.
—	—	—	—	—	—	—	—	—	—	—	—	—	1879 г. прод. 6 д. стрел. лѣсу по 500 р.; теперь поросль.
4	—	—	7	—	—	2	2	—	—	—	—	—	—
—	—	—	—	—	—	—	—	—	—	—	—	—	—

№ № по порядку.	Имя, отчество и фамилія владѣльца.	Сословіе владѣльца.	Названіе имѣнія или селенія, гдѣ имѣніе находится.	Разстояніе имѣнія отъ:		Количество земли					
				Уѣзднаго сбора.	Станціи желѣзной дороги.	Усадебной.	Распашной.	ЛУГА.		ЛѢ	
								Заливнаго.	Суходольнаго	Строеваго.	Дровянаго.
1	2	3	4	5	6	7	8	9	10	11	12
	По Глушецкой вол.										
39	Петропавловскій Н. И. .	псаломщ.	с. Глушецъ . . .	—	—	—	20	42	—	20	—
40	Поплавская Л. А. . .	двор.	тамъ-же . . .	—	—	2	89	10	4	—	—
	По Клепальской вол.										
41	Чехрановъ Г. С. . . .	свящ.	с. Клепалы . . .	—	—	—	54	—	1	—	—
42	Терещенко Ф. А.. . .	двор.	тамъ-же . . .	—	—	9	209	9	9	—	—
	По Бурынской вол.										
43	Павлова Е. П. . . .	двор.	с. Бурынь . . .	22	1/4	—	170	12	—	—	—
	По Неплюевской вол.										
44	Березневъ А. П. . . .	двор.	?	38	12	—	114	—	—	—	—
	По Гвинтовской вол.										
45	Кирпичевъ М. М. . .	мѣщ.	с. Гвинтовое и д. Духановка. . . .	12	13	3 5	43	2 5	6	—	—
46	Никифоровы В. С. и А. А.	двор.	д. Духановка и Вязовое	15	12	3 6	374 6	187	17 5	52 4	
47	Шапошниковъ И. А. . .	двор.	с. Духановка . . .	"	"	10	300	35	60	—	3
	По Попово-Слободской волости.										
48	Студзинскій А. В. . .	двор.	с. Попова-слобода . .	25	5	25	300	—	—	—	—
	Итого по Путивльскому уѣзду					250 8	6049 8	1540 8	427 4	40	357 9
								16		52 4	
											36

Итого удобной.	Неудобной.	Качество почвы.	Изъ общаго количества земли сколько: Сдается въ аренду на года. десятинъ. Распашной	луга.	Остальной.	На сколько лѣтъ.	За сумму ежегодной платы.	Сдается подесятинно крестьянамъ. изъ части урожая и за отработки. Озимаго.	Яроваго.	Покоса.	за деньги. Озимаго.	Яроваго.	Покоса.	по цѣнѣ за десятину. Озимаго.	Яроваго.	Покоса.
15	16	17	18	19	20	21	22	23	24	25	26	27	28	29	30	31
01	—	Неизв.	—	—	—	—	—	7	7	—	—	—	42	—	—	15—17
15	9	Глин. песч. и черноз.	—	—	—	—	—	59		1	30		13	12₃		10
55	—	Неизв.	—	—	—	—	—	—	—	—	54		1	23	20	18
53	—	Черн. глуб.	—	—	—	—	—	—	—	—	209		18	21	18	10
82	—	Черн. глуб.	—	—	—	—	—	43	84	—	—	—	12	—	—	8
14	—	Черноземъ.	—	—	—	—	—	—	—	—	114		—	8		—
55	2	Чер. и сугл.	—	—	—	—	—	30	—	2₅	—	13	6	—	20	5—18
43₅	20₇	Черноземъ.	—	—	—	—	—	91	39₅	—	—	—	187	—	—	3—10
56	62	Черн. песч.	—	—	—	—	—	100	100	95	—	—	—	—	—	—
25	—	Черноземъ.	240	—	—	6	3360	12	36	—	—	—	—	—	—	—
959₈₄	71₄₅	—	340	250	—	—	—	1441₂	1523₃	381₂	87₅	208	902₇	—	—	—
								179			556					

№ № по порядку.	Экономическая запашка.										Средній урожай (чет. на дес.)			Земледѣльч. орудія.								Лош
	Ежегодно паруетъ десятинъ.	Ежегодно въ посѣвѣ десятинъ.	Изъ нихъ отрабатыв.		Свооборотъ.	Изъ числа засѣвной земли сколько десятинъ.				Сколько десятинъ ежегодно удобряется.								Молотилокъ.		Взялокъ и сортировокъ.	Рабочихъ.
			Своимъ инвентаремъ.	Наемнымъ инвентаремъ.		подъ озимыми. Рожью.	подъ озимыми. Пшеницею.	Подъ яровыми хлѣбами.	Спеціальныя культуры.		Рж и.	Пшеницы.	Овса.	Сохъ.	Плуговъ.	Желѣзныхъ боронъ.	Сѣялокъ.	Конныхъ.	Паровыхъ.		
32	33	34	35	36	37	38	39	40	41	42	43	44	45	46	47	48	49	50	51	52	53
39	6	—	—	—	трехпольный.	—	—	—	—	—	—	—	—	—	—	—	—	—	—	—	—
40	нѣтъ	—	—	—		—	—	—	—	—	—	—	—	—	—	—	—	—	—	—	—
41	нѣтъ	—	—	—		—	—	—	—	—	—	—	—	—	—	—	—	—	—	—	—
42	нѣтъ	—	—	—		—	—	—	—	—	—	—	—	—	—	—	—	—	—	—	—
43	43	—	—	—	4 польный.	—	—	—	—	—	—	8	13	—	—	—	—	—	—	—	—
44	нѣтъ	—	—	—	3 польный и одно-полье.	—	—	—	—	—	—	—	—	—	—	—	—	—	—	—	—
45	нѣтъ	—	—	—	—	—	—	—	—	—	—	—	—	—	—	—	—	—	—	—	1
46	75	—	—	—	3 польный.	—	—	—	—	8	—	—	—	—	—	—	—	—	—	1	4
47	100	—	—	—	3 польный.	—	—	—	—	4	—	—	—	—	—	—	—	—	—	—	8
48	12	—	—	—	5 пол. и 3 польный.	—	—	—	—	12	—	—	—	—	—	—	—	—	—	—	4
	1523	—	—	—	—	—	—	—	—	149т	—	—	—	6	3	5	—	2	—	4	82

тво скота.						Число рабочихъ.				Техническія заведенія въ имѣніи.	Арендныя неземельныя статьи.		Примѣчанія.
стаго.						Годовыхъ.		Лѣтнихъ.					
Бодовъ.	Коровъ.	Жеребятъ.	Телятъ и телокъ.	Овецъ.	Свиней.	Мужскаго пола.	Женскаго пола.	Мужскаго пола.	Женскаго пола.		Названіе.	За сколько руб. сдается въ годъ.	
56	57	58	59	60	61	62	63	64	65	66	67	68	69
—	—	—	—	—	—	—	—	—	—	—	—	—	Продано 20 д. строеваго за 3000 руб.
—	—	—	—	—	—	—	—	—	—	—	—	—	—
—	—	—	—	—	—	—	—	—	—	—	—	—	—
—	—	—	—	—	—	—	—	1	—	—	—	—	Имѣніе куплено въ 1884 году за 44,500 руб.
—	—	—	—	—	—	—	—	—	—	—	—	—	—
—	—	—	—	—	—	—	—	—	—	—	—	—	—
1	3	—	2	—	7	—	—	—	—	—	Шинокъ.	—	—
2	4	—	13	—	2	2	3	—	—	—	—	—	Куплено 26,9 дес. съ торговъ за 2467 руб.
—	14	—	16	—	—	12	5	—	—	—	—	—	1881 г. продано 17 д. стр. на срубъ 250 р. и 33 д. полустроеваго по 270 р. съ землей.
—	7	—	13	—	1	12	5	—	—	—	—	—	—
24	164	11	186	112	95	64	42	17	3				

№ № по порядку.	Имя, отчество, фамилія владѣльца и арендатора.	Сословіе владѣльца.	Названіе имѣнія или селенія, гдѣ имѣніе находится.	Разстояніе имѣнія отъ:		Количество земли					
				Уѣзднаго города.	Станціи желѣзной дороги.	Усадебной.	Распашной.	ЛУГА.		ЛѢС	
								Заливнаго.	Суходольнаго.	Строеваго.	Дровянаго.
1	2	3	4	5	6	7	8	9	10	11	12
	По Шалыгинской вол.										
1	Андреева Е. Н., ар. Левченко В. И. куп. . .	—	д. Сучкина и Андреева	40	60	12	300	—	250	380	
	По Крупецкой вол.										
2	Воропонова А. Н., ар. Сѣдыхъ Ф. Р. крест. . .	двор.	д. Поспѣшевка . .	—	—	—	70	—	—	—	—
	По Антыковской вол.										
3	Евфремовъ А. Я., ар. Мощенко И. Ф. мѣщ. . .	куп.	х. Бакатовщина . .	—	—	2	57 5	2	—	—	—
4	Одѣгайлова В. Т., ар. Кохановъ Я. С. . . .	двор.	с. Антыки и хх. Шараповъ и Стрѣльниковъ	12	33	—	72	—	—	—	—
	По Бурынской вол.										
5	Щепотьева Е. М., ар. Маценевъ И. и Ткаченко И. крестьяне	—	с. Бурынь	—	—	5 6	103 6	—	5 9	—	—
	По Князевской вол.										
6	Глѣбовъ Н. Д., ар. Шилинъ А. В. . . .	—	с. Ходино	35	50	4	334			82	
7	Викторовъ Н. Ф., ар. Лощининъ Г. Г. . . .	—	д. Волковка . . .	35	35	6	100	—	2	—	
8	Глѣбова А. А., ар. Качуринъ В. Д. . . .	—	с. Ходино	35	50	6	180	—	30	—	8
9	Юденкова Л. В., ар. Байгеръ Ф. И.	—	д. Малушина . . .	35	40	5	119	5	—	6	3
10	Дерюгинъ Н. В., ар. Воронинъ Ф. А. . . .	—	с. Князево . . .	30	35	2	61	3	4	—	—
11	Поповъ В. И., ар. Никольскій В. П.	—	тамъ-же	„	„	5	161 5	5 5	6	—	
12	Проскурина С. И., аренд. Горбачевъ К. кр. . .	—	д. Николаевка . .	35	40	5	145	—	—	—	
13	Юденковъ М., ар. Юденковъ П. К. . . .	—	?	—	—	1 5	61 2	3 8		—	

c) имѣнія сданныя въ аренду по контрактамъ въ полномъ составѣ.

№ № по порядку.	Имя, отчество, фамилія владѣльца и арендатора.	Сословіе владѣльца.	Названіе имѣнія или селенія, гдѣ имѣніе находится.	Разстояніе имѣнія отъ:		Количество зем					
				Уѣзднаго города.	Станціи желѣзной дороги.	Усадебной.	Распашной.	ЛУГА.		Л	ѣ
								Заливнаго.	Суходольнаго.	Строеваго.	
1	2	3	4	5	6	7	8	9	10	11	1
	По Шалыгинской вол.										
1	Андреева Е. Н., ар. Левченко В. И. куп. . .	—	д. Сучкина и Андреева	40	60	12	300	—	250	380	
	По Крупецкой вол.										
2	Воропонова А. Н., ар. Сѣдыхъ Ф. Р. крест. . .	двор.	д. Поспѣшевка . .	—	—	—	70	—	—	—	-
	По Антыковской вол.										
3	Евфремовъ А. Я., ар. Мощенко И. Ф. мѣщ. . .	куп.	х. Бакатовщина . .	—	—	2	57 5	2	—	—	-
4	Одѣгайлова В. Т., ар. Кохановъ Я. С. . . .	двор.	с. Антыки и хх. Шараповъ и Стрѣльниковъ	12	33	—	72	—	—	—	-
	По Бурынской вол.										
5	Щепотьева Е. М., ар. Маценевъ И. и Ткаченко И. крестьяне	—	с. Бурынь	—	—	5 6	103 6	—	5 9	—	-
	По Князевской вол.										
6	Глѣбовъ Н. Д., ар. Шилинъ А. В. . . .	—	с. Ходино	35	50	4	334			82	
7	Викторовъ Н. Ф., ар. Лощининъ Г. Г. . . .	—	д. Волковка . . .	35	35	6	100	—	2	—	
8	Глѣбова А. А., ар. Качуринъ В. Д. . . .	—	с. Ходино	35	50	6	180	—	30	—	
9	Юденкова Л. В., ар. Байгеръ Ф. И.	—	д. Малушина . . .	35	40	5	119	5	—	6	
10	Дерюгинъ Н. В., ар. Воронинъ Ф. А. . . .	—	с. Князево . . .	30	35	2	61	3	4	—	-
11	Поповъ В. И., ар. Никольскій В. П.	—	тамъ-же. . . .	»	»	5	161 5	5 5	6	—	-
12	Проскурина С. И., аренд. Горбачевъ К. кр. . .	—	д. Николаевка . .	35	40	5	145	—	—	—	-
13	Юденковъ М., ар. Юденковъ П. К. . . .	—	?	—	—	1 5	61 2	3 8		—	-

Неудобной.	Качество почвы.	Из общаго количества земли сдалось													
		Сдается из аренды на годъ.					Сдается вспомогательно крестьянамъ.								
		Хлѣбомъ.					Изъ части урожая и за отработку.			За деньги.			По цѣнѣ за десятину.		
		Ратниковой.	Луга.	Огородной.	На сколько лѣтъ.	На сумму оцѣночной книги.	Снимать.	Пріемать.	Плата.	Снимать.	Пріемать.	Плата.	Снимать.	Пріемать.	Плата.
16	17	18	19	20	21	22	23	24	25	26	27	28	29	30	31
—	Сѣнок.	—	—	—	—	—	100	100	150	—	—	10	—	—	1
—	Неим.	—	—	—	—	—	—	—	—	2	2	—	2	2	—
1	Неим.	—	—	—	—	—	19	20	—	—	—	—	—	—	—
—	Неим.	—	—	—	—	—	40		—	—	—	—	—	—	—
1	Черноз.	—	—	—	—	—	—	—	—	—	—	—	—	—	—
—	—	—	—	—	—	—	140	120	—	—	—	—	—	—	—
—	Черноз.	—	—	—	—	—	2	2	—	—	—	—	—	—	—
—	Неим.	—	—	—	—	—	3	4	—	—	1	—	—	2	
5	Неим.	—	—	—	—	—	2	4	—	—	—	—	—		—
—	Сѣнок.	—	—	—	—	—	30	—	—	—	—	—	—	—	—
—	тоже.	—	—	—	—	—	42	42	—	3	3	4	20	22	22
—	Неим.	—	—	—	—	—	8	8	8	3	3	2	1	1	0
—	Неим.	—	—	—	—	—	45		—	—	—	5	—	—	20

| | | |

Итого удобной.	Неудобной.	Качество почвы.	Изъ общаго количества земли сколько:														
			Сдается въ аренду на года.					Сдается подесятинно крестьянамъ.									
			десятинъ.			На сколько лѣтъ.	За сумму ежегодной платы.	изъ части урожая и за отработки.			за деньги.			по цѣнѣ за десятину.		
			Распашной	Луга.	Остальной.			Озимаго.	Ярового.	Покоса.	Озимаго.	Ярового.	Покоса.	Озимаго.	Ярового.	Покоса.
15	16	17	18	19	20	21	22	23	24	25	26	27	28	29	30	31
66	4	Неизв.	—	—	—	—	—	и е	и	з	в	ѣ	с	т	и	о.
78	—	Неизв.	—	—	—	—	—	—	—	—	19 5	19 5	—	20	19	—
45	—	Супесч.	—	—	—	—	—	12	13	80	—	—	—	—	—	—
98	—	Неизв.	—	—	—	—	—	7 5	30	—	—	—	34 5	—	—	9—18
14 2	27	Супесч.	—	—	—	—	—	—	7	—	20	13	10	10	7	12
75	—	Неизв.	—	—	—	—	—	31	31	26 5	3	3	38 5	13 3		10—17
06	—	Черноз.	—	—	—	—	—	—	—	—	—	подъ 99	свек —	лови —	ду. 26	—
77	—	Неизв.	—	—	—	—	—	и е	и	з	в	ѣ	с	т	и	о.
51	—	Черноз.	—	—	—	—	—	—	—	—	54	54	—	23—25	20—22	—
68	7	тоже.	—	—	—	—	—	20	20	22	—	подъ 30	свек —	лови —	ду. 30	—
52	—	Неизв.	—	—	—	—	—	—	—	—	27 5		2 5	14—20		10
63	—	Черноз.	—	—	—	—	—	—	—	—	11	25	3 5	21	20	14 5
27	—	Неизв.	—	—	—	—	—	и е	и	з	в	ѣ	с	т	и	

Изъ общаго количества земли сколько:												
			года.	Сдается подесятинно крестьянамъ.								
				изъ части урожая и за отработки.			за деньги.			по цѣнѣ за десятину.		
				Озимаго.	Яроваго.	Покоса.	Озимаго.	Яроваго.	Покоса.	Озимаго.	Яроваго.	Покоса.
				23	24	25	26	27	28	29	30	31
	—	—		76	89	190	11	11	58	19	19	2 3/15
	—	—		—	—	—	19 2	16	46 2	16—20	20	3—14 5
	—	—		—	—	—	13 7	13 8	10	20	20	5—14 5
				578 8	615 8	468 5	189 4	305 3	310 5			
				93 7			27 5					
643 5	11			8062 8	7713 5	2053	1221 9	2591 3	5901 9			
				682 7			743 5					

...тво скота.						Число рабочихъ.				Техническія заведенія въ имѣніи.	Арендныя неземельныя статьи.		Примѣчанія.
...таго.						Годовыхъ.		Лѣтнихъ.					
Волоч.	Коров.	Жеребят.	Телят и телок.	Овецъ.	Свиней.	Мужскаго пола.	Женскаго пола.	Мужскаго пола.	Женскаго пола.		Название.	За сколько руб. сдается въ годъ.	
56	57	58	59	60	61	62	63	64	65	66	67	68	69
—	2	27	12	—	—	—	—	—	—	—	Мельница	2000	Условія аренды не извѣстны.
—	5	3	4	18	4	—	—	—	—	—	—	—	Сдано въ 1884 г. на 3 г., кромѣ усад. и лѣса, по 1230 р. въ годъ.
3	2	3	2	46	5	2	1	—	—	—	—	—	Сдано въ 1884 г. на 3 г., кромѣ лѣса и усад., по 730 р. въ годъ.
	50	40	65	152	60	22	13	5					
	787	99	1046	4748	819	499	174	789	234				

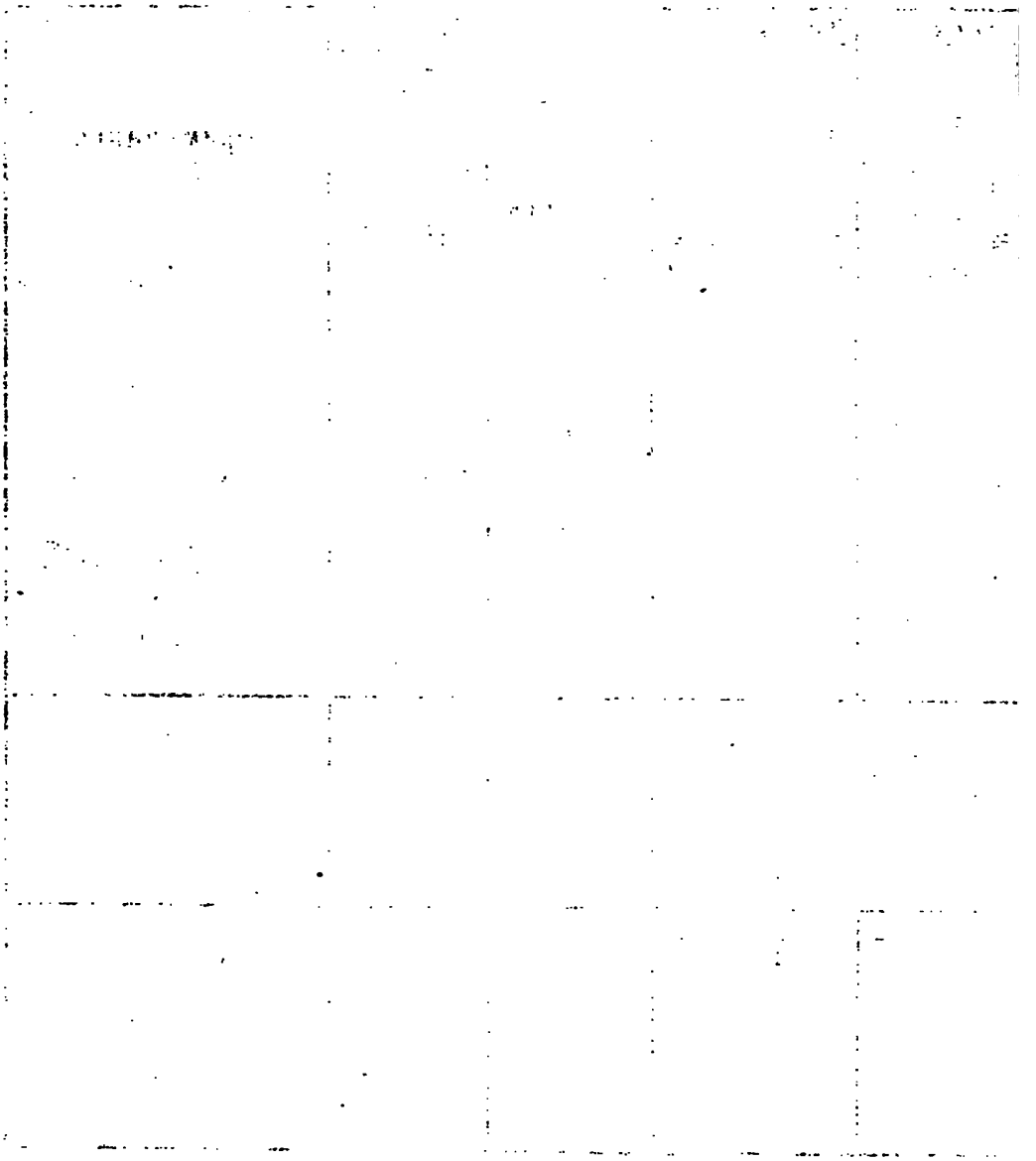

IV.

Матеріалы для характеристики цѣнности и доходности земель

въ Путивльскомъ уѣздѣ.

IX.

Въ настоящемъ очеркѣ имѣется въ виду показать, прежде всего,—измѣненія, происходившія за послѣднее время въ распредѣленіи земли въ Путивльскомъ уѣздѣ, отъ кого и кому переходила поземельная собственность, какія сословія больше пріобрѣтали или отчуждали ее,—съ опредѣленіемъ размѣровъ пріобрѣтенія и отчужденія, равно какъ характера такого рода движенія земли въ отношеніи разрядовъ землевладѣнія. Другою цѣлью послужитъ для насъ опредѣленіе цѣнности, или собственно продажной стоимости, земель разныхъ угодій, какъ для всего уѣзда, такъ и для тѣхъ главныхъ районовъ, на которые представляется возможнымъ разбить его. Втретьихъ, имѣется въ виду опредѣлить степень доходности земли разныхъ угодій въ разныхъ районахъ уѣзда, причемъ эта доходность послужитъ и лучшимъ указаніемъ собственно цѣнности земель въ изслѣдуемомъ уѣздѣ.

Нѣтъ сомнѣнія, что въ предѣлахъ этихъ трехъ областей мы будемъ наталкиваться на разные общіе вопросы, но предѣлы одного уѣзда слишкомъ узки для разрѣшенія послѣднихъ. Ихъ можно лишь намѣчать,—для того чтобы отвѣтить на нихъ съ большею опредѣленностью въ общей части по новой группѣ уѣздовъ, къ которой принадлежитъ Путивльскій уѣздъ.

Матеріалами для разрѣшенія этихъ трехъ задачъ послужитъ для насъ:

1) нотаріальныя данныя, и

2) данныя мѣстныхъ изслѣдованій.

Значеніе тѣхъ и другихъ было уже опредѣлено нами въ Сборникѣ по Рыльскому уѣзду; здѣсь мы будемъ пользоваться ими съ тѣми ограниченіями, какія были установлены въ этомъ VI выпускѣ.

I. Переходы земель. Отчуждающіе и пріобрѣтающіе.

Изъ обширнаго нотаріальнаго матеріала, выбраннаго изъ книгъ старшаго нотаріуса въ Сумахъ за 1879, 1880, 1881, 1882, 1883 и 1884 (по октябрь мѣсяцъ) года, мы выбрали 725 случаевъ переходовъ земли уже совершившихся. Это—„данныя“ и „купчія“, которыя и послужатъ намъ для характеристики движенія землевладѣнія въ Путивльскомъ уѣздѣ за

Сопоставивъ процентныя отношенія этой и предшествующей таблицы, приходимъ къ такимъ выводамъ:

1) *Дворяне* пріобрѣтаютъ земли нѣсколько менѣе, нежели отчуждаютъ;

2) *Купцы* пріобрѣтаютъ въ 3½ раза болѣе, нежели отчуждаютъ;

3) *Мѣщане* пріобрѣтаютъ болѣе чѣмъ въ три раза, нежели отчуждаютъ;

4) *Церковно-служители* пріобрѣтаютъ въ одиннадцать разъ болѣе, нежели отчуждаютъ,

и 5) *Крестьяне* пріобрѣтаютъ въ семьнадцать разъ болѣе, нежели отчуждаютъ.

Такимъ образомъ, наиболѣе рѣзкое отношеніе между пріобрѣтеніемъ и отчужденіемъ въ сторону перваго обнаруживаетъ крестьянское сословіе. За нимъ въ этомъ отношеніи выступаетъ духовенство. Далѣе слѣдуютъ купцы, мѣщане и дворяне. Другими словами:

1) Главнѣйшимъ поставщикомъ на поземельномъ рынкѣ оказывается дворянское сословіе;

2) Поземельная собственность и пріобрѣтается также главнымъ образомъ этимъ сословіемъ;

3) Слѣдующимъ пріобрѣтающимъ сословіемъ является крестьянское.

4) За крестьянами выступаютъ въ этомъ отношеніи купцы, затѣмъ мѣщане и церковнослужители;

5) Одна треть поземельной собственности, утрачиваемой дворянами, распредѣляется главнымъ образомъ между крестьянами и купцами.

Нелишне замѣтить притомъ, что на одну треть земли, утрачиваемой дворянами, нельзя смотрѣть какъ на утраченную безусловно безъ всякаго иного поземельнаго возмѣщенія. Здѣсь имѣются въ виду пріобрѣтенія, сдѣланныя всѣми названными сословіями въ предѣлахъ поземельнаго района Путивльскаго уѣзда, ибо только такія сдѣлки касаются старшаго нотаріуса въ Сумахъ. Но всѣми сословіями, а въ томъ числѣ и дворянами, земля покупается и въ другихъ мѣстахъ. Но явленія эти не имѣютъ никакого отношенія къ нашей задачѣ — опредѣлить переходы земель въ предѣлахъ Путивльскаго уѣзда.

Продолжая разсматривать таблицу II, мы видимъ, что по числу случаевъ, пріобрѣтеніе и отчужденіе различными сословіями представляется въ слѣдующемъ видѣ:

Таблица V.

	отчуждатели.	пріобрѣтатели.
Дворяне . . .	206 случаевъ.	104 случая.
Купцы	27 „	15 „
Мѣщане . . .	12 „	47 „
Церковнослужители . .	8 „	20 „
Крестьяне . . .	58 „	534 „

Въ дополненіе къ приведеннымъ выше абсолютнымъ цифрамъ, выражающимъ переходы земель по сословіямъ интересно сопоставить средніе размѣры отчуждаемыхъ и пріобрѣтаемыхъ участковъ:

Таблица VI.

	средній размѣръ отчуждаемаго участка.	средній размѣръ пріобрѣт. участка.
Дворяне . . .	67	122
Купцы	22	142
Мѣщане . . .	9	8
Церковнослужители . .	32	16
Крестьяне . . .	5	10

Слѣдовательно,

1) Дворяне пріобрѣтаютъ участки почти вдвое большаго средняго размѣра, нежели средній размѣръ отчуждаемыхъ участковъ;

2) Купцы пріобрѣтаютъ участки въ семь разъ больше, нежели отчуждаемые ими участки;

3) Мѣщане отчуждаютъ немного большіе по среднимъ размѣрамъ участки противъ пріобрѣтаемыхъ;

4) Церковнослужители отчуждаютъ участки вдвое большихъ размѣровъ противъ пріобрѣтаемыхъ;

5) Крестьяне пріобрѣтаютъ участки вдвое больше, по среднимъ размѣрамъ, противъ отчуждаемыхъ ими.

Детальнѣе этотъ вопросъ представляется въ слѣдующемъ видѣ:

Таблица VII.

Разряды.	Отчужденіе (случаевъ).				Пріобрѣтеніе (случаевъ).			
	До 20 дес.	20—100	100—200	Свыше 200 дес.	До 20 дес.	20—100	100—200	Свыше 200 дес.
Дворяне . . .	147	33	10	16	43	35	11	15
Купцы . . .	24	2	—	1	5	6	1	3
Мѣщане . . .	11	1	—	—	45	2	—	—
Церковнослуж.	8	—	—	—	16	4	—	—
Крестьяне . .	55	3	—	—	491	36	5	2
Всѣ . (Кромѣ „разныхъ“.)	245	39	10	17	600 (Кромѣ 5 „разныхъ“.)	83	17	20

Изъ приведенной таблицы слѣдуетъ, что чаще всего перемѣщаются участки до 20 десят., затѣмъ участки отъ 20 до 100 десят., или другими словами эти группы землевладѣнія являются наименѣе устойчивыми.

Далѣе та же таблица VIII вполнѣ подтверждаетъ наши выводы, сдѣланные изъ таблицъ V и VI.

Затѣмъ, что касается разрядовъ крестьянъ отчуждателей и пріобрѣтателей, то въ большинствѣ случаевъ они оказываются не обозначенными въ нотаріальныхъ данныхъ. Остальные же случаи приводятъ къ слѣдующимъ заключеніямъ:

За все время государственные крестьяне пріобрѣтали въ 138 случаяхъ; отчуждали въ 28 случаяхъ; крестьяне собственники пріобрѣтали въ 65 случаяхъ; отчуждали въ 9 случаяхъ. Слѣдовательно, первый разрядъ крестьянъ пріобрѣталъ вдвое чаще и отчуждалъ также втрое чаще, нежели второй разрядъ крестьянъ-собственниковъ. Между тѣмъ въ Путивльскомъ уѣздѣ государственно-душевыхъ и государственно-четвертныхъ крестьянъ 31460 душъ обоего пола, а собственниковъ (на выкупѣ) 89234 души—слѣдовательно, почти втрое больше; у вторыхъ земли 68736,2 десят., а у первыхъ—

II. Цѣнность земель.

ъ имѣющихся въ нашемъ распоряженіи нотаріаль-
л продажной стоимости земли въ Путивльскомъ
200 —представляющими извѣстную степень досто-
по отношенію къ угодьямъ случаи эти распредѣляются
земли „разнаго качества", въ составъ которой входятъ цѣ-
, съ удобною и неудобною землями, падаетъ 73 случая; на па-
земли приходится 88 случаевъ; на усадьбу съ постройками—58;
сѣнокосную землю—24, и на лѣсъ строевой, мелкій и кустарникъ—7
случаевъ.

Въ таблицѣ IX случаи эти расположены по годамъ и угодьямъ. Мы далеки, конечно, отъ того чтобы придавать абсолютное значеніе относительнымъ цифрамъ, представляемымъ этою таблицею. Нотаріальныя данныя въ отдѣльныхъ случаяхъ являются нерѣдко фиктивными, какъ это было не разъ нами констатировано въ предшествовавшихъ шести выпускахъ. Тѣмъ не менѣе, среднія цифры, выведенныя изъ этихъ данныхъ, въ извѣстной степени соизмѣримы съ тѣми, которыя добыты путемъ мѣстныхъ изслѣдованій, и во всякомъ случаѣ необходимы для сравненія и сопоставленія съ арендными цѣнами. Свѣдѣнія эти приведены ниже.

Таблица 18

ГОДА.	Рыбных заводов от казны.				Икорных				Уваренных				Сельдяных				Жирового				Балыков			
	Сдучася.	Десятин.	Сумма.	За 1 десят.	Сдучася.	Десятин.	Сумма.	За 1 десят.	Сдучася.	Десятин.	Сумма.	За 1 десят.	Сдучася.	Десятин.	Сумма.	За 1 десят.	Сдучася.	Десятин.	Сумма.	За 1 десят.	Сдучася.	Десятин.	Сумма.	За 1 десят.
1879	11	1882	122453	65	14	57	5551	97	7	4₃	881	198	4	7₂	784	102	1	4	400	100	47	1100	1100	1
1880	17	453	45406	100	6	18	1944	108	14	19₃	4195	324	1	2	200	100	2	5₀	400	100	40	1111	1111	1
1881	7	598	82065	138	18	201	24551	122	11	8₃	1699	205	3	17	2440	144	1	3₄	500	100	40	1041	1111	1
1882	11	908	145717	148	25	164	16283	99	11	3₂	876	274	5	8₈	1028	117	1	3₇	800	218	58	1087	1087	1
1883	18	1086	137398	121	16	69	8876	129	6	13₈	1869	136	3	10₅	1869	178	—	—	—	—	43	1170₈	1800	1
1884	9	2480	403547	163	9	38	4801	127	9	7₆	1996	263	8	63₅	10812	170	2	18₉	2400	126	37	2608	423556	162
Всего.	73	7417	936586	125	88	547	62006	113	58	56₃	11466	204	24	109	17083	157	7	34₅	4425	128	250	8153₈	1031566	125

Слѣдовательно, средняя цѣна десятины земли безъ различія угодій за послѣдніе пять съ половиною лѣтъ — составляетъ 125 рублей. Тою-же самою цифрою выражается стоимость десятины той земли разнообразныхъ угодій и съ постройками, которую мы ввели въ рубрику — „разнаго качества съ постройками," но и съ неудобною. Средняя цѣна десятины пахатной земли составляетъ далѣе 113 руб., сѣнокосной — 157 и лѣсной — 128 руб. Послѣдняя цифра, однако не представляетъ большаго значенія, какъ основанная на маломъ числѣ случаевъ; но нелишне сказать при этомъ, что почти во всѣхъ этихъ случаяхъ имѣлась въ виду земля, поросшая мелкимъ лѣсомъ и кустарникомъ. Отсюда — ея сравнительная малоцѣнность.

Таблица показываетъ также на значительное повышеніе цѣнъ, съ разными колебаніями по угодьямъ, происходившее ежегодно. Пахотная земля даетъ, какъ видно, наиболѣе стройную группу цѣнъ. И дѣйствительно, съ одной стороны въ этой рубрикѣ заключается наибольшее число случаевъ; съ другой — спросъ на этотъ родъ земли постояннѣе, нежели на всѣ остальные, да и качества ея представляютъ сравнительно большее однообразіе. Усадебная земля, наоборотъ, даетъ наиболѣе чувствительную группу цѣнъ, подчиняющихся множеству условій — скученности населенія, близости отъ города и т. д. А въ нашей рубрикѣ имѣются въ виду и постройки обусловливающія еще большее колебаніе цѣнъ.

Разсматривая колебанія цѣнъ на пахатную землю, мы видимъ, что въ 1880 и 1881 году она даетъ довольно правильное повышеніе противъ 1879 года. Въ 1882 году, неурожайномъ и особенно тяжеломъ для главныхъ покупателей пахатной земли крестьянъ, — она обнаруживаетъ значительное пониженіе, и — опять повышается въ остальные два года. Такимъ образомъ за пять съ половиною лѣтъ продажная стоимость пахатной земли съ 97 рублей возроса до 127 руб. или на 30 рублей, что составитъ относительно ея первоначальной стоимости около 29 процентовъ.

И такъ, средняя поуѣздная плата за десятину земли безъ различія угодій и владѣльцевъ — 125 рублей, по нотаріальнымъ даннымъ.

Но Путивльскій уѣздъ не представляется однообразнымъ на всемъ своемъ протяженіи. Прежде всего дѣлитъ его на двѣ половины рѣка Сеймъ. Правая или сѣверная сторона составитъ при этомъ ту часть уѣзда, которая называется „Русциною", а лѣвая или южная составитъ собою такъ называемое „Засемье". Въ свою очередь каждый изъ этихъ районовъ дѣлится еще на два — Русцина на „сѣверный уголъ" — самую сѣверную часть уѣзда, дѣйствительно представляющую на картѣ подобіе угла и на „хуторянскую" полосу, характеризующуюся множествомъ мелкихъ поселковъ или хуторовъ; въ составъ перваго района входятъ четыре волости: Крупецкая, Шалыгин-

Таблица IX.

Губерніи.	Пахотная.				Усад. съ постр.				Сѣнокосы.				Лѣсъ.				Всѣ различія угодій.			
	Случаевъ.	Десятинъ.	Сумма.	За 1 десят.	Случаевъ.	Десятинъ.	Сумма.	За 1 десят.	Случаевъ.	Десятинъ.	Сумма.	За 1 десят.	Случаевъ.	Десятинъ.	Сумма.	За 1 десят.	Случаевъ.	Десятинъ.	Сумма.	За 1 десят.
													1	3	270	90	37	1953 4	129839	66
													2	5 5	455	83	40	437 7	52200	119
													1	3 4	500	156	40	827 7	111255	134
															800	218	53	1087 7	164704	151
																	43	1179 8	1500	1272
																				423

Разсматривая затѣмъ пахотную землю, какъ …годья. всякаго рода сравненій, мы видимъ, что районы рас… ея въ восходящемъ порядкѣ: …ую круп-

Въ первомъ районѣ десят. пах. земли сто…

» второмъ » » » » …ъ пол-

» третьемъ » » » » …6,5

» четвертомъ » » » » …ы-

И относительно двухъ большихъ р… …на-и въ Засемьѣ—128 рублей. …часть

Наконецъ, земля разнаго качест… …ть и маломоч-30 коп.; въ Засемьѣ—137 р. 9… …работку,—создаютъ и въ Засемьѣ—257 руб.; и сѣнокос… …мъ, изъ приведеннаго ко-106 рублей. …тины. При этомъ за деньги

То обстоятельство, что зе… …олостямъ, кромѣ Казачанской,— стоитъ однако дороже, нежел… …адь сдается безъ „верховъ“, за новое явленіе для Курской …ется надѣльной земли за деньги: ности въ весьма значител… которою и характеризуе…

Таблица XI.

	Десятины.	На сумму.	За 1 десят.
II. Имѣющіяся …			
ній крестьянскаго хо…	24 7	328	13 3
частію 1884 годовъ	140 3	1186	8 4
скаго уѣзда. Отно…	80 1	1081	13 5
ской пахотной и …	4 9	82	16 7
	319 1	3293	10 3
Такимъ об…	15	228	15 2
6 случа…	41 1	375	9 1
на сумму …	86 7	727	8 3
за послѣ…	45 1	445	9 8
3…	260	3312	12 8
сятин…	39 4	405	10 3
	84 3	1788	21 2
	22 1	263	11 9
	22 9	349	15 2
	40 5	460	11 3
пр…	40 6	782	16 7
у…	47 5	726	15 3
…	74 5	964	12 8
	49 9	735	14 7
по 19 волостямъ …		17529	12 2

чата за десятину надѣльной земли, безъ различія посѣва, со-
уѣзда 12 руб. 20 коп.

чомъ сѣвооборотѣ, доходъ этотъ получается изъ трехъ
гому, для опредѣленія ежегоднаго дохода, нужно
и раздѣлить на три. Получимъ ежегодную до-
\ такъ какъ на 1 десятину надѣла въ сред-
платежей, то слѣдовательно доходность 1
превышаетъ въ два раза лежащіе на ней платежи.

владѣльческихъ земель на одинъ посѣвъ подъ озимое
слѣдующую таблицу:

Таблица XII.

ВОЛОСТИ.	Подъ озимое.					Подъ яровое.					Средняя безъ различія посѣва.
	Десятинъ.	Сумма.	Средняя за 1 десят.	Наибольшая плата за 1 д.	Наименьшая плата за 1 д.	Десятинъ.	Сумма.	Средняя за 1 десят.	Наибольшая плата за 1 д.	Наименьшая плата за 1 д.	
Николаевская	130	2986	23	30	10	174	3768	21	30	10	22
Б.-Неплюевская	47	991	20	28	16	61	1208	19	27	8	20
Крупецкая	692	14267	20	31	10	827	9635	11	24	7	22
Поповослободская	—	—	—	—	—	—	—	—	—	—	—
Краснослободская	54	819	15	25	7	34	417	12	20	4	17
Ревякинская	204	3654	17	20	14	178	1888	10	14	9	14
Антиковская	58	741	12	15	6	51	691	13	15	12	13
Волынцевская	87	1240	14	24	7	65	738	11	21	7	12
Казачанская	34	685	19	24	15	36	555	15	20	10	17
Кленальская	205	4691	22	25	15	258	5760	22	25	14	22
Новослободская	186	3589	19	29	11	116	1274	10	17	7	14
Князевская	252	4865	19	24	10	255	2638	10	19	7	14
Глушецкая	142	3379	23	30	12	128	2591	20	26	10	21
Грузсчанская	49	820	16	20	14	58	939	16	18	12	16
Череповская	114	2378	20	25	18	138	2785	20	25	16	20
Пригородная	32	437	13	23	10	3	36	10	12	9	11
Бурынская	38	741	19	25	15	64	1243	19	25	9	19
Гвинтовская	145	2983	20	24	10	140	2480	17	24	8	19
Берюховская	19	383	19	24	15	19	225	11	15	7	15
Шадыгинская	656	14060	21	25	10	737	7747	10	16	7	15
По уѣзду.	3153	68709	20	31	6	3348	46618	13	30	4	17

И такъ, наибольшій размѣръ средней платы за озимое (23,6 руб.) даетъ Глушецкая волость и наименьшій (12,7 руб.) Антыковская, за которою слѣдуетъ Пригородняя волость (13,6 р.). Наибольшій же размѣръ средней платы подъ яровой посѣвъ представляетъ Клепальская волость (22,8 р.) и Николаевская (21,5 руб.), занимающая также второе мѣсто и по отношенію къ высотѣ платы за яровое. Наименьшій размѣръ платы за яровое даютъ, Князевская и Пригородняя волости (10,3 руб.). Что же касается до отклоненій арендной платы за озимое и яровое въ сторону minimum'a и maximum'a по отдѣльнымъ общинамъ, то относительно озимаго, отклоненіе въ сторону maximum'a даетъ Николаевская волость (30 руб.) и въ сторону minimum'a Антыковская (6,8); и относительно яроваго, въ сторону maximum'a также Николаевская (30 руб.) и въ сторону minimum'a Краснослободская волость (4 рубля за десятину).

Далѣе въ волостяхъ Бурыньской и Антыковской средняя арендная плата за яровое выше, нежели за озимое, обнаруживая такое отношеніе: въ первой волости 19,4: 19,2, и во второй 13,5: 12,7, что объясняется вліяніемъ здѣсь свеклосахарныхъ заводовъ, для которыхъ крестьянами воздѣлывается свекла.

Что же касается до тѣхъ двухъ главныхъ и четырехъ второстепенныхъ районовъ, на которые дѣлится Путивльскій уѣздъ то по отношенію къ арендной платѣ за озимое, яровое и безъ различія посѣва они даютъ слѣдующее различіе:

Таблица XIII.

РАЙОНЫ.	Подъ озимое.	Подъ яровое.	Безъ различія посѣва.
I—Сѣверный уголъ	20 4	10 3	15 8
II—Хуторянская полоса	16 6	11 7	14 1
Русщина	18 5	11	14 7
III—4 югозападн. вол.	19 5	17 9	18 7
IV—7 юговост. волост.	21 8	20 8	21 6
Засемье.	20 6	19 3	20 1

Относительно продажной стоимости, по нотаріальнымъ даннымъ, районы располагались, какъ мы нашли, въ восходящемъ порядкѣ — въ сѣверномъ

ятѣ земля стоила дешевле, нежели въ хуторянской полосѣ; въ хуторянской полосѣ дешевле, нежели въ третьемъ районѣ, и т. д. Почти такую-же ценность представляютъ, слѣдовательно, районы и по отношенію къ арендной платѣ безъ различія посѣва. Это указываетъ, конечно, на достовѣрность найденныхъ степеней продажной стоимости въ четырехъ районахъ Путивльскаго уѣзда.

Средняя плата за озимое, какъ видимъ, по всему Путивльскому уѣзду составляетъ 20 руб. 20 коп. и за яровое — 13 руб. 90 коп. Наконецъ безъ различія посѣва, для всего уѣзда она равняется 17 руб., или ежегодная плата будетъ 11 руб. 30 коп.

Точно обозначенныя въ примѣчаніяхъ къ условіямъ аренды отработки за толоку и жнивье, сдаваемыя обыкновенно крестьянамъ подъ выпасъ, позволяютъ предположить, что излишній доходъ получающійся при этомъ доводитъ найденную цифру ежегоднаго дохода до 12 руб. приблизительно. Затѣмъ, чистый доходъ съ десятины пахотной земли, сдаваемой мелкимъ съемщикамъ подъ одинъ посѣвъ, мы получимъ путемъ вычета изъ 12 руб. 20% или 2 руб. 40 коп. на управленіе имѣніемъ уплату налоговъ и покрытіе разныхъ непредвидѣнныхъ расходовъ. Такимъ образомъ, чистый доходъ будетъ равняться 9 руб. 60 коп. На 121 руб. 70 коп. найденной нами средней стоимости десятины пахотной земли, по нотаріальнымъ даннымъ и даннымъ мѣстныхъ изслѣдованій крестьянскаго хозяйства, это составитъ около 8 процентовъ.

Такимъ-же путемъ чистый доходъ можетъ быть опредѣленъ и по отношенію къ каждому району.

III. Въ нижеслѣдующей таблицѣ показаны размѣры платы за сѣнокосъ по волостямъ:

Таблица XIV.

ВОЛОСТИ.	Десятинъ.	Сумма.	Средняя за 1 дес.	Наибольшая плата за 1 дес.	Наименьшая плата за 1 дес.
Николаевская	4₈	59	13₁	20	9
Больше-Неплюевская . . .	—	—	—	—	—
Крупецкая	361₈	5403	14₉	32	6
Поповослободская	—	—	—	—	—
Краснослободская	366₇	5535	15₁	20	4
Ревякинская	616₁	7291	11₈	20	5

И такъ, наибольшій размѣръ средней платы за
даетъ Глушецкая волость и наименьшій (12,7 руб.) Ан
рою слѣдуетъ Пригородняя волость (13,6 р.). Наибольш
ней платы подъ яровой посѣвъ представляетъ Клепальска
и Николаевская (21,5 руб.), занимающая также второе
нію къ высотѣ платы за яровое. Наименьшій размѣр
даютъ, Князевская и Пригородняя волости (10,3 руб.)
до отклоненій арендной платы за озимое и яровое въ ст
maximum'а по отдѣльнымъ общинамъ, то относительно
въ сторону maximum'а даетъ Николаевская волость (30
minimum'а Антыковская (6,8); и относительно яроваго,
mum'а также Николаевская (30 руб.) и въ сторону mi
бодская волость (4 рубля за десятину).

Далѣе въ волостяхъ Бурыньской и Антыковской ср
та за яровое выше, нежели за озимое, обнаруживая
первой волости 19,4: 19,2, и во второй 13,5: 12,7, ч
ніемъ здѣсь свеклосахарныхъ заводовъ, для которыхъ
вается свекла.

Что же касается до тѣхъ двухъ главныхъ и
ныхъ районовъ, на которые дѣлится Путивльскій
къ арендной платѣ за озимое, яровое и безъ разл
слѣдующее различіе:

Таблица XIII

РАЙОНЫ.	Подт озимо
I—Сѣверный уголъ	2(
II—Хуторянская полоса	1
Русщина	
III—4 югозападн. вол.	
IV—7 юговост. волост.	
Засемье.	

Относительно продажной стоимости, і
располагались, какъ мы нашли, въ вос

ВОЛОСТИ.	Озимое.			Яровое.			Покосъ.		
	Десятинъ	Сумма.	За 1 дес.	Десятинъ	Сумма.	За 1 дес.	Десятинъ	Сумма.	За 1 дес.
Клепальская . . .	11	231	21	27	536	19 8	136	1371 5	10 1
Гвинтовская . . .	24 7	483	19 1	53 7	1063	17 7	50	750	15
Глушецкая	—	—	—	—	—	—	32	328	10 2
Бурынская	—	—	—	—	—	—	72	696	9 7
Краснослободская . .	2	30	15	2	20	10	—	—	—
По уѣзду . .	260 7	4781 5	18 3	520 2	10937 5	21	926	10485 8	12 4

V. Изъ 3961 десятины пастбищъ, снимаемыхъ крестьянами во всемъ уѣздѣ, большая часть оплачивается деньгами и отработками или одними отработками, которыя мы и приняли во вниманіе при опредѣленіи поуѣзднаго дохода съ десятины пахотной земли. Для приблизительнаго же опредѣленія этого рода угодья въ тѣхъ немногочисленныхъ случаяхъ, когда оно сдается за деньги, приведемъ нѣсколько примѣровъ въ табличной формѣ:

Таблица XVII.

Родъ пастьбища.	Десятинъ.	На сумму.	За 1 дес.
Болото	30	130	4 3
Выгонъ	40	140	3 5
Атава	4	4	1
Выгонъ	5	20	4
Болото	67	201	3
Толока	37	58	1 6
Толока	49	150	3 5
Толока	270	540	2
Обрывокъ съ ложками . . .	10	50	5
Толока	90	180	2
Толока	27	27	1
Толока	3	6	2
Запущенный лугъ	70	175	2 5
Толока	93	186	2
Толока и песчаная мѣстность . .	130	700 *)	5 4
Болотный покосъ	15	60	4
	931	2627	2 8

*) Оцѣнка - по которой отрабатываютъ 200 дес. атавы за 25 р. у врест.—аренд.

Таблица показываетъ, что наличный доходъ отъ толоки въ 79 зем., вычисленный нами и присоединяющійся къ ежегодному доходу съ десятины пахотной земли, скорѣй уменьшенъ, нежели преувеличенъ. Нельзя думать также, чтобы сдача толоки, какъ пастбища за отработки или натурой, и за деньги и за отработки, практикующаяся почти въ каждой общинѣ, понижала ея доходность.

VI. Сдача крестьянами земли на года крупными участками, или аренда въ собственномъ смыслѣ слова, даетъ такую таблицу по 16 волостямъ уѣзда (кромѣ Больше-Неплюевской, Поповослободской, Череповской и Грузчанской.

Таблица XVIII.

ВОЛОСТИ.	Домохозяевъ.	Десятинъ.	Срокъ.	Сумма въ годъ.	За 1 посѣянную десятину.
Николаевская	4	206	3— 6	3700	20₈
Крупецкая	3	84₈	6—10	166	7₂
Краснослободская	6	96₈	2— 4	1149	17₉
Ревякинская	1	4	5	60	22₈
Антиковская	2	9	4	90	15
Волынцевская	9	205	3—12	2185	16
Казачанская	7	173₈	3— 6	1135	11₁
Клепальская	4	146	3	1775	18₂
Новослободская	2	695	2— 5	7603	11₃
Князевская	9	197₈	2—12	1759	13₃
Глушецкая	5	139	2—12	1420	15₃
Пригородняя	8	66₈	2— 8	759	17₉
Бурынская	8	85	2— 5	623	22₃
Гвинтовская	13	523₈	2— 5	3756	10₈
Верюховская	11	168	2—12	1516	13₈
Шалыгинская	7	52₇	3—12	759	21₈
По уѣзду . .	99	2811₈	2—12	28455	15₂

Такимъ образомъ, въ среднемъ одна посѣвная десятина при сдачѣ ея собственно въ аренду приноситъ по уѣзду 15 руб. 20 коп. или на 1 руб. 80 коп. меньше нежели десятина пахоты при сдачѣ мелкимъ съемщикамъ

ОПЕЧАТКИ.

Отдѣлъ I. (Экономическія таблицы)

Страница.	Строка.	Графа.	Напечатано.	Слѣдуетъ
8	1 снизу	28	2045	2645
8	1 снизу	111	924	942
10	2 снизу	10	40	37
10	1 снизу	10	2763	2765
15	2 сверху	108	14	15
16	3 снизу	126	2594	2598
16	1 снизу	126	2562	2561
18	3 снизу	4	государ. душевые	госуд. четверти
19	2 снизу	14	8067	8937
22	4 сверху	100	—	2
25	6 снизу	100	4	7
28	4 снизу	100	38	43
29	2 снизу	100	37	42
26	1 сверху	110	25	26
28	3 сверху	110	10	11
26	4 снизу	110	72	76
28	2 снизу	110	70	74
24	2 снизу	117	1103	1101
27	2 сверху	15	4	6
37	1 снизу	69	308$_2$	309$_2$
38	2 снизу	76	14$_4$	41$_4$
38	1 снизу	82	212$_2$	212
49	2 снизу	128	4878	3478
42	2 снизу	4	государ. душевые	госуд. четверти
45	1 снизу	53	432	425
45	2 снизу	86	13	2
46	1 снизу	86	2	16
47	4 снизу	100	—	1
47	3 снизу	100	25	26
47	1 снизу	100	25	26
47	1 снизу	110	—	26
55	5 сверху	108	—	1
55	5 сверху	110	—	1
61	3 снизу	69	20$_8$	208
63	7 снизу	108	36	37
63	6 снизу	108	7	8
63	7 снизу	110	15	16
63	6 снизу	130	4	5
91	7 снизу	28	42	86

Страница.	*Строка.*	*Графа.*	*Напечатано.*	*Слѣдуетъ.*
91	7 снизу	24	45	92
93	7 снизу	61	83_7	87_3
99	3 снизу	28	1355	1535
104	3 снизу	120	22	12
116	6 снизу	42	3	13_5
116	6 снизу	48	7_4	4_7
127	3 снизу	99	369	396
139	5 снизу	23	91	90
139	5 снизу	30	175	1759
168	2 сверху	111	252	256
168	6 снизу	117	29	22
176	4 снизу	111	1391	1395
176	3 снизу	111	1366	1370
176	3 снизу	116	141	441
176	4 снизу	117	969	869
177	3 снизу	127	2603	26032
183	7 сверху	99	142	152
188	3 снизу	48	1_9	1_6
189	3 снизу	56	—	2_7
189	1 снизу	56	—	2_8
189	3 снизу	60	2368	2378
191	2 сверху	99	32	52
191	3 снизу	99	4797	4807
191	1 снизу	99	4735	4745
213	3 снизу	69	130_3	128_3
215	5 сверху	100	—	7
215	6 сверху	100	40	47
215	1 снизу	100	5	12
224	1 сверху	128	3257	3251
224	4 снизу	128	15499	15493
224	3 снизу	128	3257	3251
238	4 снизу	79	—	13
238	3 снизу	79	—	1
238	1 снизу	79	—	12
243	2 снизу	30	15	115
250	7 сверху	9	17	8
250	8 сверху	9	8	17
251	8 сверху	29	9	8
251	8 сверху	30	67	64
251	4 снизу	29	253	252
251	1 снизу	29	35	34
251	4 снизу	30	1710	1807
251	3 снизу	30	1103	1203
251	1 снизу	30	240	237
253	2 сверху	53	25	24
253	4 снизу	53	65	682
253	3 [illegible]	53	03	497
255	4 [illegible]	9[illegible]	31	1338
255	[illegible]	[illegible]	[illegible]	901
259	[illegible]	[illegible]	[illegible]	17
259	[illegible]	[illegible]	[illegible]	12
267	[illegible]	[illegible]	[illegible]	91
267	[illegible]	[illegible]	[illegible]	98
272	[illegible]	[illegible]	[illegible]	1277

[illegible]

Отдѣлъ II. [illegible]

[illegible]

[illegible]	[illegible]	[illegible]	[illegible]
353	10 снизу	[illegible]	[illegible]

Отдѣлъ III.

Послѣ того какъ было составлено приведенное на этихъ [illegible] таблицы нѣсколько новыхъ лицъ и исключить другихъ, помѣщенныя ранѣе на нѣкоторыхъ [illegible] измѣнились итоги. Въ общемъ выводы, конечно, ничуть не [illegible] измѣненій.

Страница.	*Строка.*	*Графа.*
91	7 снизу	24
93	7 снизу	61
99	3 снизу	28
104	3 снизу	120
116	6 снизу	42
116	6 снизу	48
127	3 снизу	9
139	5 снизу	
139	5 снизу	
168	2 сверху	
168	6 снизу	
176	4 снизу	
176	3 снизу	
176	3 снизу	
176	4 снизу	
177	3 снизу	
183	7 сверху	
188	3 снизу	
189	3 снизу	
189	1 снизу	
189	3 снизу	
191	2 сверху	
191	3 снизу	
191	1 сни	
213	3 сни	
215	5 св	
215	6 с	
215	1 с	
224	1	
224	4	
224		
238		
238		
238		
243		
250		
250		
251		
251		
251		
251		
251		
251		
251		
253		
253		
253		
255		
255		
259		
259		
267		
267		
272		

Цѣна 2 руб.

Въ Курской Губернской Земской Управѣ имѣются въ продажѣ:

Выпускъ I-й. Статистическія свѣдѣнія по Курскому уѣзду. 1883. Цѣна 2 руб.
Выпускъ II-й. Статистич. свѣд. по Льговскому уѣзду. 1884. Цѣна 1 р. 50 к.
Выпускъ III-й. Статист. свѣд. по Дмитріевскому уѣзду. 1884. Цѣна 1 р. 50 к.
Выпускъ IV-й. Статист. свѣд. по Суджанскому уѣзду. 1884. Цѣна 1 р. 50 к.
Выпускъ V-й. Статистич. свѣд. по Фатежскому уѣзду. 1884. Цѣна 1 р. 50 к.
Выпускъ VI-й. Статистич. свѣдѣнія по Рыльскому уѣзду. 1884. Цѣна 2 руб.